הארץ

4.20 שקלים, יום ראשון י"ז בכסלו התשנ"ה, 20 בנובמבר 1994 VOL 76/22895 NOVEMBER 20

בליל מע"מ, בארצות 3.60 שקלים

פתרונות בזמן!!!

רביא

שטחי מכירות ותוכנה לחישוב שעות עבודה

לבנא מחשבים בע"מ, הירקון 24 ר"ג טל' 03-6775233 פקס' 03-6775233

פיגוע נוסף בצומת נצרים: חייל צה"ל נורה בעמדה ומת מפצעיו ב"סורוקה"

המשטרה הפלשתינית פתחה במרדף אחרי פז"ו 404 שממנה נפתחה האש

מאת איתן רבין
סופרו הצבאי של "הארץ"

חייל צה"ל נפצע אתמול באורח אנוש בפיגוע בצומת נצרים. הוא מת מפצעיו בבית החולים סורוקה בבאר־שבע. לשם שונה באמבולנס מסוק.

הפיגוע אירע בשעה 21.00 בע"ר מיד לאחר ביקור של אלוף פיקוד הדרום, האלוף שאול מופז באזור. רכב מסוג פז"ו 404 ובו, ככל הנראה, שלושה מחבלים, נסע לכיוון צומת נצרים, כלי שייעצר על ידי מחסומי המשטרה הפלשתינית. כאשר הגיע הרכב לצומת, פתחו הנוסעים באש לעבר עמדת צה"ל הנמצאת בקרבת הצומת. אחד החיילים מכוח הצבאים נפגע ממספר כדורים. חילי צה"ל והשוטרים הפלשתינאים השיבו אש. מאחר יותר מת הצבאן מפצעיו.

בכרוך שהופץ בעזה, לקח החמאס אחריות על הפיגוע.

בתום הירי, המשיך הרכב הפלשתיני לנסוע דרומה, לכיוון חאן־יונס. למקום הפיגוע הוזעק כוחות גדולים של צה"ל, אך לא נותר להם אלא לדחוס את פרטי המקרה למשטרה הפלשתינית. השוטרים הפלשתינאים פתחו במרדף אחרי הרכב.

העמדה שבה נורה החייל היא אותה עמדה שלידה פרץ עצמו לפני כעשרה ימים מחבל־מתאבד רכוב על אופניים, שגרם למותם של שלושה קצינים צבאיים מאותו הכוח.

(המשך בעמוד 2א)

16 הרוגים במהומות בעזה, חמאס: ננקום בערפאת

מאה עמדה הם, אורי ניר, אליה בן, איתן רבין, ריח טל וגיא בבור

16 בני אדם, בהם ילד בן 13, נהרגו בהתנגשויות בין המשטרה הפלשתינית לתושבים בעזה, ספרצו ביום ששי בצורים. בהתנגשויות נפצעו יותר מ־200 איש, חלקם שמספר הפרוגים יעלה בסוף שמצבם של פצועים רבים קשה. פלשתינאי נוסף נהרג מירי צ"ל במהומות בצומת נצרים.

אתמול, בהתאם להסכם שהושג בין הרשות והנהגת הפתח לבין ארגני האופוזיציה בעזה, לא יצאו השיירים לרשבות, ומנהיגי החמאס ראגו שבהלוויות ובהלוויות בת אבל המרכזית בעיר לא ישאו אנשים נשק, ולא תהיה פגיעה בר־

ראו עמודים 2א–5א

התנגשות הדמים בין המשטרה הפלשתינית לתושבי עזה, בעיקר אנשי החמאס והג'יהאד האיסלאמי, פרצה שלשום בצורים ליד מסגד פלשתין. לפי גרסת המשטרה הפלשתינית, בין המתפללים היו נושאי נשק שירו לעבר השוטרים, לאחר שאלו חדירתם לפי יהודים. לפי גרסת המתפללים, לאחר שהוחרמו הרמקולים, הישלכו אבנים לעבר השוטרים, שהשיבו בירי לא מבורר. כמשך כשש שעות נמשכו הה־

משום כך הביעו מקורות בחמאס ספק אם תיתכן בקרוב פגישה משותפת בין נציגי הרשות לנציגי החמאס. מאמצי התיווך יימשכו כנראה גם היום.

הרשות הפלשתינית הודיעה אתמול לחקים שתי ועדות חקירה – אחת משפטית ואחת ציבורית – לבדיקת הדמים שלשום בעזה. הרשות הודיעה גם לשחרר את כל העצירים שנעצרו שלשום.

זולת אלה שיש ראיות להשתתפות בפגיעה בכרכוש. הרשות מסרה עוד כי לפי בדיקה ראשונית, רבים מהפצועים שלשום נפצעו מתחמי־שת שאינה בשימוש המשטרה הפלשתינית, ושמונה מההרוגים היו פעילי פתח שנורגנו מירות אקדח בראשם ממרחק קרוב.

הדמים אלה נמסרו אתמול בתום ישיבתה השבועית של הרשות הפלשתינית, שהפעם השתתפו

בה גם יועצו המיוחד של יאסר ערפאת, ד"ר אחמד טיבי, וראש התנועה האיסלאמית בישראל, עבדאללה נימר דרוויש.

מנכ"ל הרשות הפלשתינית, א־סייב עבד אלרחים, מסר כי רופאים בבית החולים שיפא בעזה הציגו בפני נציגי הרשות תצלומי רנטגן, המעלים כי כמה מהפצועים באר־ו־ו־ו הדמים שלשום נפגעו מכדו־רי "דום־דום" ומכדורי פלסטיק,

שאינם בשימוש המשטרה הפלשתינית. עוד מסר עבד אלרחים כי סמונה מהרוגי שלשום היו פעי־לים של ארגון פתח, "אשר נורו בראשם באקדחים מטווח קצר", כדברי הודעה כתובה שפורסמה מטעם הרשות בתום הישיבה.

השבועון "דר שפיגל" הדווח אתר בגרמניה קובע אתמול בעמ־

פרשנות / דני רובינשטיין

נפתח חשבון דמים

על אף שאירועי הדמים בעזה הם לבאמת בצורים, הם הכו בתרדמה את הציבור הפלשתיני. בין החמאס לרשות הפלשתינית נפתח חשבון דמים, שלא בסתיה ייסגר.

שנים בחרא ישראלים שאמרה מזי מזי הערוש מה שציפינו לו. כבר חדשים ארוכים שממשלת ישר־אל תובעת מערשאת לדכא ולדכא את הקבאים ובר־סלמים, והוא מהסס. והנה עכשיו הגיעה השעה והוא נכנס, בדרך הקשה, שאין לו ברירה, אלא מעתה תתחיל הרשות הפלשתינית להכות בחמאס ובג'יהאד, תפרק אותם מנשקם, תמנע מהם לזרקו מסרות ישראליות, ועל ידי כך תבסס את שלטונה.

אולם, מי שחושב כך טועה. אירועי מזי מזי בעזה ידקו לישראל ולמחליף השלום הבכיר יותר בשיעילה. מהמות הדמים ברחובות עזה הוו אות של חולשה לשלטון ערשאת, והמשכתו עלולה לחולל שו עוד יותר. חברה פלשתינית הנתונה במצוקות יום יום, שהופכת עתה סבועה ומפולגת יותר, לא תאר־פשר לרשות הפלשתינית להמשיך בדרך בה הלכה עד כה. ערשאת יצטרך להקיא שאין הוא "מוכן ישראלי שגר בתל־אביב", בפי שקראו אתמול מסמל אות של מפגינים בשכונת סג'עייה בעזה חופש ותנו־רון שלו בפרם עם ישראל עלול להפסמם.

עכשיו נכנסים לפעולה שתות של מתווכים ומשר־כיני שלום. ראשונים הוו בגרים של ערבי ישראל – מנהיג התנועה האיסלאמית בישראל השייח עבד־אל־לה נימר דרוויש, וחבר הכנסת עבד אל־וחאב דראו־שה. אולם בעיקר עבודת התיווך כבר חזל ד"ר חדיד

עבד ארשאפי, המקובל על כל הגדרים לאחר שהתר־חק מערשאת עם היווצר הפרטים על הסכם אוסלו. לפי שעה התיווך הזה נקודתי: ניסיון לעצור את המשך המהומות, ולאפשר את קיומן של הלוויות והלוויות הבאות אתמול. בשלב הבא, השבוע, יוקדי־מו הדיונים על בדיקת האחריות: מי אחראי, מי נתן את ההוראות, האם להקים ועדת חקירה ומי יהיו אנשיה.

תיווך כזה, מעצם טיבו, עלול לגרום נזק נוסף לרשות הפלשתינית ולערשאת. הם יצטרכו להתעמד מול קבוצות המפגינים לתרץ את התנהגות השוטרים הפלשתינאים, ולחשוף את האישים הגבירים ואת הסכסוכים שביניהם.

לאחר שיסתיימו הילוכי ההאשמות על התקריות יתברר לכל שהמשך הדברות קשה אף יותר. כבר מה אחרי, מתכוללים במנהיגי החמאס, כבר הודיע אתמול שתנועתו מסרבת לכל ראלוג עם ערשאת. דובר מטעם הרשות הפלשתינית הודיע בתגובה כי גם הרשות מסרבת לדבר עם מחוללי המהומות.

וכך בצר שחרף הניסיונות לבודד את התקריות הקשות ולמנוע את התרחשותן, ימשך אף יתרחב מעגל הדמים. פעילי החמאס יקבו על מות חבריהם, ערשאת הרשות הפלשתינית יגיבו בבוח, וקשה לר־אות לדבר סוף. כל הגדרים המעורבים בסרם בין ישראל לפלשתינאים יצטרכו עתה לסדרה של פעי־לות ומאמצים כדי שהתנגשויות בין ערשאת לקב־אים המוסלמים לא יגרסו לחלוטין את מה שהשיג כבר בתהליך השלום.

תצלום: א"ר

צעירים פלשתינאים מפנים את גופתו של אחד מקרבנות ההתנגשויות בין המשטרה הפלשתינית לתומכי החמאס והג'יהאד האיסלאמי בעזה

ערבי ישראלי מהכפר ג'ת נורה למוות בהתפרעויות בטול־כרם

פלשתינאי נשרף למוות מפצצת תאורה שנורתה אל ביתו: צה"ל השעה 2 קצינים

מאת איתן רבין, אורי ניר ויאסר מואסי

שני ערבים, בהם אזרח ישראלי עובר אורח, נהרגו אתמול מירות חיילי צה"ל בעיר טולכרם. עוד תושב פלשתינאי נהרג, מפצצת תאורה שפגעה בגג ביתו בכפר הסמוך דיר אלדרוסן.

ראו עמוד 4א

שניים מהנפגעים – צעיר בן 19 מהכפר הסמוך עתיל, ששמו מוחמד לוספי כוזלה, וכן אזרח ישר־אלי בן 40 ששמו אחמד מוחמד חתר מהכפר ג'ת שבתחומי הקו הי־רוק – נפצעו קשה מאוד בראשם, ונלקחו לבתי חולים בישראל. שניהם מתו מפצעיהם שעות אחד דות אחר כך.

תושבים בטולכרם אמרו כי הצעיר שנורג היה בין המפגינים ככל הנראה, אולם האזרח הישראלי לי ותר נקלע למקום, ונורה בר־אשו בתוך ממכוניתו, שעה שהוא מנסה לתמרן את דרכו מאחור הד־תנגשויות.

הפלשתינאי שנהרג כתוצאה

משיגור מפצצת התאורה, הוא ראדי אליאס בן 30. רעייתו של הנרגג חשה באש, נטלה עמה במהירות את ילדיה, ונמלטה מהבית. בעלה לא הצליח להיחלץ מהבית בזמן, ונשרף למוות.

עקב המקרה הזה מפקדי כוחות צה"ל בגדה להשעות שני קצינים, אחר מהם בדרגת רס"ן. החלטה זו התקבלה לאחר תדריך ראשוני. מתברר כי ביום ששי בשעה 21.30 הושלך בקבוק תבערה לעבר סיור צה"ל שנע בסמוך לכפר. לא היו נפגעים ולא נגרם כל נזק. לפי הודאת מפקדי הכוח, החלו לחדו־רים למקום וחיילים נוטפים בר־לאחר את משליכי בקבוק התבע־רה. החיילים בנבנו לכפר לעדוד חיפושים. עקב החשכה הם השת־משו בפצצות תאורה. אחת מהן נזרקה בשוגג לעבר הבית וגרמה לשריפה. בתחקיר הוברר המקרה כבשל סכני ונמצאו ליקויים בתפ־קוד הקצינים שירה את מצצת הת־אורה.

דובר צה"ל הביע את צערו על המקרה ושלח את תנחומיו למשפ־חות הנפגעים. המינהל האזרחי יסייע למשפחה במציאת דיור.

בת 84 מכפר־סבא נרצחה באמצעות מכשיר קהה; בנה מצא את גופתה בפרדס

כוחות הביטחון מעריכים: ההסתברות שהרצח בוצע ממניע לאומני – נמוכה

מאת יחסי הציבור ואיתן רבין

דיראדה (דינה) סטורקוביץ (84) מכפר־סבא נרצחה ביום חמישי בערב מפגיעת מכשיר קהה בר־אשה, ככל הנראה מכת אבן. גופ־תה התגלתה שלשום בבוקר על ידי בנה, בפרדס הסמוך למקום מגוריה, בשכונת הדרים ב'. ליד גופתה, או עליה, נמצא פתק כתוב בשפה הערבית, ובו כתוב כי "החמאס נטל אחריות לרצח". המשטרה בודקת אם הרצח בוצע ממניע פלילי או לאומני.

ראו עמוד 6א

החוקרים סתלבטים, בין השר־אר, כי תעודת הזהות של סטורקו־ביץ לא נלקחה ממנה. כהוכחה לביצוע הרצח, כבוצע ברציחות ממניע לאומני, מצד שני, היא לא נשדדה ועל ידה נמצא עגד שעון זהב יקר.

כוחות הביטחון מעריכים כי סטורקוביץ נרצחה ממניע פלילי. עם זאת, הממניע הלאומני עדיין בבדיק. אך אומדים כי ההסתברות שהרצח בוצע ממניע זה נמוכה. מקורות בכוחות הביטחון מציינים

כי הפתק אמנם נכתב בערבית, אך הוא כולל סימנים שאינם אופיינ־ים לחמאס. הניסוח השני להער־כות אלו, היא העובדה שאף ארגון לא נטל עדיין אחריות לביצוע הרצח. המקורות מציינים כי המקר־ה מורכב ויתכן כי הרצח בוצע על ידי ערבי בודד למטרות שוד, אך הוא החליט לשוות למקרה אר־פי לאומני.

סטורקוביץ נראתה לאחרונה ביום חמישי בבוקר כשעזבה את בית חברתה שבשכונת אשכול הסמוכה, שם לנה בלילה שבין רביעי לחמישי, והלכה לעבר בית בנה, אלכס. ייתכן שרצחה לקצר את דרכה הביתה דרך הפרדסים. ביום חמישי בערב דיווחו בני משפ־חתה למשטרת כפר־סבא על העלמה.

ביום ששי בבוקר מצא אלכס סטורקוביץ את גופת אמו בתוך פרדס הנמצא ליד ביתם, כ־20 מטרים מהכביש. הוא גרר את הגו־פה לשולי הפרדס, סמוך לכביש, והודיע את מקן דוד אדום המשטר־ה. למקום הוזעקו גם נשמים הר־נשי שבר"כ. גופת הקטישה הועברה למכון הפתולוגי באבו־כביר, לשם נתיזוה.

ביום ששי בצהרים מסר אלכס סטורקוביץ עדות במשטרת כפר־סבא. בעדותו מסר שלוש גרסאות לגבי הפתק הכתוב בשפה הער־בית. האחת, שהפתק היה ליד הגר־פה, השנייה שהפתק נדוף לחולצתה של סטורקוביץ, השל־ישית, שהפתק היה ליד מעיל נוסף למעיל שלבשה אמו, שנמצא בדי־רה. אלכס סטורקוביץ לא נהקו תחת אחדה אלא מסר עדות גל־בר.

ממלא מקום מפכ"ל המשטרה, ניצב גבי לסר, ומפקד מחוז הבירכז במשטרה, ניצב שלמה אהרונישקי, הגיעו למקום הרצח. אהרונישקי אמר כי "מדובר כאירוע מאוד מורכב. לא ניתן לסכם את המניע לרצח בשלב זה. יש לזכור שלא ידוע איפה היתה דירת הרצח. הר־צח קרה ביום חמישי בערב, ואנו חיידה שכנה נמבאה הנושה עבדה תחפוקות רבות בגלל מזג האוויר. זה מאוד בקשה על המשטרה למ־צוא עקבות. מכיון ששעונה נמצא עליה, או המניע לרצח אינו שוד, אולם ייתכן כי אירעה תאונת עבר־דה בעת השוד, הרצח הוא התוצ־אה שלה. כרגע אין שום אפשרות להגיע לממצא הר משכיר".

הלמס מתנגד להצבת חיילי ארה"ב בגולן וטוען: "סוריה לא רוצה שלום"

מאת אלוף בן
שליח "הארץ" בפגליית הדים

ניו־יורק (מיוחד ל"הארץ"). יכו־לת השליטה של יאסר ערפאת בפלשתינאים לנוכח המחוז האיס־לאמי היא הקשר העיקרי במימו־שו של תהליך השלום. כך אמר אתמול ראש הממשלה, יצחק רבין, לראשי צוות השלום האמריקאי, דניס רוס ודניסן איינדיק, עמם נועד במלונו בניו־יורק. קשיי המשטר הפלשתיני, ומימושו של הסכם הצומת, העקרונות יעמדו מחר בראש שיחתם של רבין ונש־יא ארה"ב, ביל קלינטון.

רבין דן עם אנשי צוות השלום האמריקאי גם על נכונותה של סו־ריה לחידוש שיחות השלום עם ישראל בוואשינגטון. ישראל הבי־עה את הסתייגותה מחידוש השי־חות במתכונת הוואשינגטון כפי שהציעה סוריה. רבין צפוי להציע

הסיוע הצבאי, שנערכו ביום חמ־ישי שעבר, סוכם כי הממשל יבקש גם בשנה הבאה מהקונגרס לתקן ציב 1.8 מיליארד דולר כסיוע צב־אי לישראל, מתוכם 475 מיליון דולר להמרה לשקלים למימון רכש בארץ.

הילר המיוער של ועדת הנוער בסנאט, ג'סי הלמס, אמר בראיון לתוכנית "אוואנס ונואל" ברשת סי־אן־אן כי יתנגד להצבת חיילים אמריקאים בגולן, לפיקוח על הסכם בין ישראל לסוריה. הלמס אמר כי תהליך השלום בין ישראל לסוריה הוא "הנאה", וחזר על עמדתו כי "סוריה אינה רוצה שלום. היא רוצה את הגולן וגישה לכיסו של משלם המסים האמריק־אי".

רבין הקדיש את מרבית סוף השבוע בניו יורק לנוחות. הוא נפ־גש עם אישים יהודים, ונועד לשי־חה אישית עם חברו הוותיק, הגר־ר קיסינג'ר. בארוחת ערב בביתה של הקונסולית הכללית, קלה אב־טל, אמר רבין שרק אחרי חתימת חוזה השלום עם יורדן, הרגיש שהוא ראוי לפרס נובל לשלום.

(סוף בעמוד 12א)

מקור המקורב ליו"ר הליכוד:

"נתניהו דיווח לרבין על מידע שקיבל בנוגע למאמצי איראן להתחמש בנשק גרעיני"

מאת ירח טל
סופר "הארץ" לענייני מדינות

בפגישה בארבע עיניים בין ראש הממשלה יצחק רבין לרי־ר הליכוד בנימין נתניהו, שהתקיימה ביום שני שעבר, הביע נתניהו לרבין מידע סודי שקיבל מקור חיצוני, הנוגע לאמצעים של איראן להתחמש בנשק גרעיני ולמעורבותה בסחר הבינלאומי. כך סוקר מקורב ליו"ר הליכוד.

רבין הגיב הכחישו בסוף השבוע בתוקף את הפרסומים, שלפיהם נשיחה בדרגה האפשרית להקמת ממשלת אחדות לאו־מין. על פי הפרסומים, הביע נתניהו כפני רבין את נכונות הליכוד להצטרף בתנאים מסוימים לממשלת אחדות לאומית, ואילו רבין דחה את ההצעה על הסף.

לא דנו בממשלת אחדות לאומית

בשיחה ל"הארץ" ממקום שהיתו בארצות־הברית, הכחיש נתני־הו בתוקף את הפרסומים. הוא אמר כי השיחה לא עסקה בעניינים פוליטיים פנימיים, אך סיפר בתוקף לומר ממה דן עם רבין.

במערכת הפוליטית מעריכים כי ש"ם וראשה, אריה דרעי, הם המקור לפרסומים בדבר אפשרות הקמתה של ממשלת אחדות לאומית. הדבר נועד לשכנע את ציבור תומכי ש"ס לתמוך בהצטרפותה לממשלה. הגר, על סמך העובדה שאפילו הליכוד, כביכול, אינו רואה פסול בהצטרפות לממשלה זו.

את הקופה הזאת אי אפשר לזעזע

כלל דגש איתן-קופת הגמל הבטוחה ביותר

את כלל דגש איתן אי אפשר לזעזע מהסיבה הפשוטה שהיא קופת הגמל היחידה בישראל, בעלת מדיניות השקעה אשר אינה כוללת מניות בכלל. לראשונה בישראל, משרד האוצר אישר הקמת קופת גמל המתמחה על השקעה של 0% במניות.

אם הוואכנות מקופות הגמל האחרות בהן קיים מרכיב במות, העבר אותן לקופה בטוחה וסולידית, ללא מניות ותוכל לישון בשקט.

כלל דגש איתן-קופת גמל עם שורשים

קופת גמל זאת המנוהלת ע"י כלל גמל, נהנית מהגב החזק והאיתן של כלל (ישראל) בע"מ.

מדיניות הניהול שלנו, המבוססת על שיקולי השקעה מקצועיים, הוכיחה עצמה: בשנת 1994, קופת הגמל היחידה שהשיגה תשואה ריאלית חיובית – ובמדלן היא "כלל דגש חזק", אף היא ממשפחת קופות הגמל של כלל גמל.

כלל דגש איתן-קופת גמל שמבטיחה צמיחה

כלל דגש איתן איינה מתבססת על תחזיות (שכמובן אינן ודאיות), אלא על השקעות בטוחות בלבד באגרות חוב ממשלתיות ובאגרות חוב צמודות חברות טובלות.

מדיניות ההשקעות של הקופה, מייצגת תשואה ריאלית שנתית ממוצעת של כ-3.3% (נכון להיום).

אם גם אתה מתפש בטחון ויציבות לצד רווחים כספיים יפים, התקשר עוד היום לכלל גמל, טל. 03-5605758 וקבע פגישה ללא התחייבות מצידך.

כלל גמל
בע"מ
ניהול קופות גמל וקופות פיצויים
מקבוצת כלל (ישראל) בע"מ

הערה: הקנות הארוכה קובעות שיהיו להעביר קופה גמל פעם בשנה לפי בחירתך ללא תשלום וללא פגיעה כלשהי בזכויות הזכון שלך.

כלל דגש איתן קופת גמל חדשה

בעצרת לזכר קרבנות הפיגוע בדיזנגוף לא נכח נציג הממשלה
עמ' 6א

מאות אנשי ימין השתתפו בכנס הזדהות בנצרים
עמ' 6א

משרד הבריאות הקים ועדה לבדיקת ניתוק צינור החמצן בביה"ח איכילוב
עמ' 8א

רשימה ערבית מתגבשת קוראת במצעה לשנות את הגדרת ישראל מ"מדינה יהודית" ל"מדינת כל אזרחיה"
עמ' 8א

עצרת האו"ם קיבלה החלטה המאשרת את זכות הפלשתינאים להגדרה עצמית
עמ' 8א

שיעורי הלמידה הנמוכים בארץ במגזר הערבי; 34% ברהט ו-54% בשפרעם
עמ' 8א

נגיד בנק ישראל: מטרתנו אינה דווקא הורדת האנפלציה
עמ' 9א

בגליון זה 34 עמודים בשלושה חלקים

שערי מטבע

	דולר	השינוי
יציג	3.0260	+1.04%
שחור	3.03	—
	סל	
יציג	3.3737	+0.84%

החברה מס' 1 בארץ המייצרת מערכות
אל פסק ON-LINE נמאטרוניק
טל': 02-821777

מהומות דמים ברצועת עזה

מאות המתפללים הסתערו על השוטרים, שפתחו בצרורות ירי

מאת עמירה הס
סופרת "הארץ" ברצועת עזה

16 בני אדם, בהם ילד בן 13, נהרגו בהתנגשויות בין המשטרה הפלשתינית לתושבים בעזה, שפרצו ביום ששי בצהריים. בהתנגשויות נפצעו יותר מ-200 איש, חלקם שמספר הרוגים יעלה, משום שמצבם של פצועים רבים קשה. לפי דיווח רשמי אחד הרוגים הוא קצין, אך עד כה לא פורסם שמו. לפי נתונים של הרשות הפלשתינית מספר הנפגעים נמוך יותר. משרד הבריאות ברשות הפלשתינית מסר כי במהומות נהרגו 11 אנשים, ומספר הפצועים הוא כ-140.

בישיבתה אתמול הביעה הרשות הפלשתינית על כל ההרוגים בחללים, והודיעה שתיפגש באחד מן כלפי המשפחות הסכלות. אתמול, בהתאם להסכם שהושג בין הרשות ותנועת הפתח לבין ארגוני האופוזיציה ברצועה, לא יצאו השוטרים לרחובות, ומנהיגי החמאס ראגו שבחלוויות ובתהלוכת האבל המרכזית בעיר לא יצאו אנשים נשק, ולא תהיה פגיעה בר-כוש.

התנגשות הדמים בין המשטרה הפלשתינית לתושבי עזה, בעיקר אנשי החמאס והג'יהאד האיסלאמי, פרצה שלשום בצהרים ליד מסגד פלשתין. ערב קודם לכן הודיעה תנועת החמאס שבכוונתה לקיים לאחר תפילת הצהרים תהלוכת אבל לזכרו של הישאם חמד, שביצע את פיגוע ההתאבדות בנצרים, ככל הידוע, התנועה לא קיבלה רשיון לקיים תהלוכה, כפי שדורשת המשטרה הפלשתינית. שוטרים רבים הגיעו ביום ששי בבוקר לתיאום התפרשו מסביב למסגד לפני בוא המתפללים, שמספרם שלשום היה רב מהרגיל.

לאחר הדרשה, עוד לפני סיום התפילה, ניגשו שוטרים למשאית שעליה הוצבו רמקולים, והורישו אותם כדי למנוע את קיומה של התהלוכה. לפי הגרסה הרשמית, מיד כשהסתיימה התפילה, ב-12:10, הגיעו המתפללים כדרוך נאצה נגד השלטון, קראו קריאות נגד המשטרה הרשות, והיו אף כמה שהחלו ליידות אבנים וליידות לעבר השוטרים. בתגובה החלו השוטרים ליידות, בהתחלה באוויר, ואחר כך לתוך ההמון, כדי להגן על חייהם.

לפי גרסת המתפללים, תומכי חמאס ועצמאים, ולפי עדויותיהם של עיתונאים רבים, צעירים יידו אבנים לעבר השוטרים כתגובה להחרמת הרמקולים, שהכריזה בשיחד משום שנעשתה כומן תפילה. לפי אותה גרסה, תוך שניות ספורות השיבו השוטרים בצרורות של ירי. לדברי כמה מתפללים שהיו מחוץ למסגד, הדיות נשמעו עוד לפני שהשליטו את משפט הסיום של התפילה.

המוני המתפללים פרצו לכיוון השוטרים, יידו אבנים, הניפו את הכרזות וקראו קריאות נגד השלטון. השוטרים נסוגו מעט, אך המשיכו ליידות. ד"ר מתנור ארזהאר, מתפילים הסרכזיים בחמאס, עלה על מכונית והפציר ובני הצדדים להיהרג. לדברי המתפללים, הם נשמעו לו והחלו לסגת אחורה, אך השוטרים המשיכו ליידות.

פציעתם של המתפללים, רבים מהם פצועים בחלק גופם העליון, הלהיבה עוד יותר את הרוחות. צרורות הדיות הוריד את העיר כולה. צפירותיהם של האמבולנסים שהחושו למקום הציאו עוד ועוד צעירים אל הרחובות. בינתיים, עוד לפני השעה 2, נודע שהפצע הקשה הראשון, האדם דלה, מת בבית החולים. גופתו נלקחה מיד לקבורה. כמה מבוגרים הציעו לקיים את הלוויה בדרך הקצרה, אך הצעירים יותר ופעילי החמאס התעקשו לצעוד במסע הלוויה בדרך הארוכה ובמרכז העיר, ליד בתי הרשות והמשטרה, "כדי שהכל יראו מה עשתה המשטרה הפלשתינית".

הלוויתו של דלה, והלוויית הרוג אחר באותן שעות, חמרי אל-עסאדי, הנשיגו לתסיר את הרוחות בעיר. צעירים יידו אבנים כבדות, הרסו את הגדר שמקיפה את בניין המפקדה וצרו עליו, והדר לו להרוס את בית הקלנע "נאר סר" ולפגוע בבניינים אחרים. כמאות משטרה כבדים וחמוש כמה רתנות בעיר.

כל אותה עת התנהרו מאות בני משפחות ומפגינים ליד בית החולים שיפא, שהמשיך לקלוט את הנפגעים. פצועים בגפיהם שוררו כדי לפנות מקום לפצועים הקשים יותר. לפנות עד השעה 6 בערב עוד נודו צרורות של דיות במקומות שונים בעיר.

לפנות ערב החלו המגעים הפרטיים בין הארגונים השונים בר-צועה לכין הרשות ותנועת הפתח. בכידי הפתח נועדו עם נציגים של החזית העממית ושל החמאס, לאחר שתנועתם הוציאה גילוי דעת בו הטילה את האחריות לאירועים על החמאס והג'יהאד האיסלאמי; ר"ד חידוד עבד ראשאפי, מהמנהיגים המזוהים עם השמאל הפלשתיני העצמאי, נועד ביומתו עם יאסר ערפאת, והציע לתווך בין הצדדים. בערב נפגשו בביתו נציגי החמאס, החזית העממית והפתח, ולאחר שיחת טלפון עם ערפאת סיכמו את כללי ההגנות ביום המחרת, במטרה למנוע הסלמה.

אתמול, בהתאם להסכם, לא היו שוטרים ברחובות. רוב ההלוויות התקיימו בשעות הלילה והבוקר המוקדמות. עד הצהרים היו רוב הנעויות במרכז העיר סגורות. המכללה האיסלאמית הכריזה על שביתת אבל לשלושה ימים. מועצת הסטודנטים של אוניברסיטת ארזהאר הכריזה, לעומת זאת, את תמיכתה ברשות ובערפאת.

ממסגד אל-עמרי יצאה בצהרים תהלוכה שעברה דרך בתי החולים. הצועדים, שמספרם הגיע ל-1,000 עד 1,500, הניפו דגל שחור וספרי קוראן וקראו קריאות כמו "ערפאת משתף פעולה, נאסר יד סוף משתף פעולה". בין 200 ל-300 תומכי הפתח צעדו בין בניין התנועה לבין מפקדת המשטרה, והביעו תמיכתם בערפאת.

הרשות הפלשתינית הקדישה את ישיבתה לאירועים, והגדיה על הקמת שתי ועדות חקירה: ועדה חקירה משפטית, שבה שלושה שופטים, וועדת חקירה ומעקב צבאית, שבה 20 אישים מכל הקשת הפוליטית הפלשתינית וכן ערבים-ישראלים. כן הודיעה על שחרור כל העצורים שאין להם קשר לפגיעות בדמים, ועל מתן פיצויים למי שרכושו נפגע.

תצלום: א"מ
גופתו של צעיר שנהרג בעזה ביום ששי בהתקלויות עם המשטרה הפלשתינית, נישאת בידי חבריו

3 עיתונאים מסוכנויות זרות נפצעו בעזה

אחי חוטפו של וקסמן, צלם "רויטר", נפצע מירי ברצועה

(ע). שלושה עיתונאים המועסקים על ידי סוכנויות זרות נפצעו שלשום בעזה, בתקריות בין המשטרה הפלשתינית לתומכי החמאס. בין הפצועים אחמד ג'דאללה, אחיו של חוטפו של נחשון וקסמן ז"ל, סאלח ג'דאללה, העובד כצלם בסוכנות רויטר בעזה. ג'דאללה נפצע בידו מקליע שנורה לעברו על ידי שוטרים פלשתינאים.

כן נפצע עאדל הנא, צלם סוכנות אי-פי שעבר גם עבור עיתון "הארץ", וסאמס עודה, צלם טלוויזיה מסוכנות רויטר. כל השלושה אושפזו בבית החולים שיפא בעזה.

הצלמים שנפצעו הגיעו לאחר התקרית זמן קצר לאחר תחילתה. עדי ראייה מסרו, כי שוטר פלשתינאי ירה לעברם במכוון, כדי למנוע את סיקוד המהומות.

בימים הקרובים יקיים ארגון העיתונאים בעזה כינוס מיוחד, בו הוא צפוי להחליט לא לסקר עוד את הישיבות של הרשות הפלשתינית, בשל היחס של המשטרה הפלשתינית לעיתונאים בעזה.

מנהיגי החמאס והג'יהאד מטילים את האחריות למהומות ברצועה על ערפאת והרשות הפלשתינית

דובר החמאס בירדן: נפתח באינתיפאדה נגד ערפאת, לפני שישרוף את עזה כולה

מאת גיא בכור והסוכנויות

דובר החמאס בירדן, אבראהים רושה, האשים אתמול את ערפאת ואת הרשות הפלשתינית בהריגתם של 16 תושבי הרצועה במהומות שלשום. רושה, הנחשב לאחד המנהיגים הפוליטיים החשובים ביותר של החמאס, הודיע כי תנועתו מתכוונת לנקום ברשות הפלשתינית. "אנחנו לא נתיר לערפאת לבצע את מזימותיו. אנו מוכנים לקרב הזה, ונתעמת עם הרשות הפלשתינית כפי שהתעמתנו עם הצויב הציוני במשך השנים. האינתיפאדה תוסלם עכשיו, וכעת היא תקח לה במטרה את ערפאת ואת הרשות הלאומית".

בראיון לרשת הטלוויזיה של החיזבאללה בלבנון הסיף רושה כי "העם הפלשתיני נדרש לתפוס מיד את ערפאת, לפני שישרוף את רצועת עזה כולה. הנכבה כיום ששי היה מתוכנן. מאחר שהשתמש בכוח של ערפאת פתוח באש על אזרחים מיד כשהסתיימו התפילות".

רושה טען כי "ערפאת מתכופף בפני הדרישות של ישראל וארה"ב לחסל את תנועת החמאס". לדבריו, "אם ערפאת לא ישים קץ מיד את האחראים לביצוע הטבח, אש העם של העם הפלשתיני לא תכבה לעולם".

בראיון לסוכנות הידיעות האיראנית האשים רושה את ערפאת כמי שתכנן "באופן אישי" את הארועים. הוא הדגיש כי "הפעולה המתוכננת" התבצעה פחות מ-24 שעות אחרי שסגן שר הביטחון הישראלי, מרדכי גור, אמר כי על ערפאת לבחור בין שלטונו המלא על העם הפלשתיני להתפטרות יי שומו של הטכס אוסלו. בדברים אלה רמז רושה כי המהומות לא היו אירוע מקומי שמקורו בטעות או בהתלהטות הרוחות, אלא החל מהם רגעים בחלק גופם העליון, הלהיבה עוד יותר את הרוחות. צרורות הדיות הוריד את העיר כולה. צפירותיהם של האמבולנסים שהחושו למקום הציאו עוד ועוד צעירים אל הרחובות. בינתיים, עוד לפני השעה 2, נודע שהפצע הקשה הראשון, האדם דלה, מת בבית החולים. גופתו נלקחה מיד לקבורה. כמה מבוגרים הציעו לקיים את ההלוויה בדרך הקצרה, אך הצעירים יותר ופעילי החמאס התעקשו לצעוד במסע הלוויה בדרך הארוכה ובמרכז העיר, ליד בתי הרשות והמשטרה, "כדי שהכל יראו מה עשתה המשטרה הפלשתינית".

הלוויתו של דלה, והלוויית הרוג אחר באותן שעות, חמרי אל-עסאדי, הנשיגו להסעיר את הרוחות בעיר. צעירים יידו אבנים כבדות, הרסו את הגדר שמקיפה את בניין המפקדה וצרו עליו, והדר לו להרוס את בית הקלנע "נאר סר" ולפגוע בבניינים אחרים. כמאות משטרה כבדים וחמוש כמה רתנות בעיר.

כל אותה עת התנהרו מאות אנשים נשק, ולא תהיה פגיעה בר-כוש.

"אנו רואים בפעולות אחראי, עד שהאמת תצא לאור וניתן יהיה להעניש את האחראים", אמר.

לדבריו, "מה שהתרחש הוא עימות בין הרשות הפלשתינית לבין העם בכללותו, ולא רק בין תנועה האיסלאמית לרשות".

מנהיג פלג "הג'יהאד האיסלאמי" בבית המלאי, אמר, "אנחנו מנהלים שיחה עם כתב של סוכנות הידיעות הצרפתית אמר רושה, כי הודיע לו שחיילים מיחידות המסתערבים הישראליות השתתפו, לצד שוטרי הרשות הפלשתינית, בירי על המתפללים.

דובר החמאס בעזה, מחמד אל-אחאר, אמר אתמול, כי ארגונו מטיל על ראש אש"ף, יאסר ערפאת, את "האחריות לטבח המפלא תינאים". בהתנגשויות בין התושבים לשוטרים, א-אחאר רומז מערפאת לשתות מיד בחקירה בשאלה מי אחראי למהומות.

"אנו רואים בערפאת אחראי, עד שהאמת תצא לאור וניתן יהיה להעניש את האחראים", אמר.

לדבריו, "מה שהתרחש הוא עימות בין הרשות הפלשתינית לבין העם בכללותו, ולא רק בין תנועה האיסלאמית לרשות".

מנהיג פלג "הג'יהאד האיסלאמי" בבית המלאי, אמר, "אנחנו מנהלים שיחה עם כתב של סוכנות הידיעות הצרפתית אמר רושה, כי הודיע לו שחיילים מיחידות המסתערבים הישראליות השתתפו, לצד שוטרי הרשות הפלשתינית, בירי על המתפללים.

דובר החמאס בעזה, מחמד אל-אחאר, אמר אתמול, כי ארגונו מטיל על ראש אש"ף, יאסר ערפאת, את "האחריות לטבח המפלא תינאים". בהתנגשויות בין התושבים לשוטרים, א-אחאר רומז מערפאת לשתות מיד בחקירה בשאלה מי אחראי למהומות.

"אנו רואים בערפאת אחראי, עד שהאמת תצא לאור וניתן יהיה להעניש את האחראים", אמר.

לדבריו, "מה שהתרחש הוא עימות בין הרשות הפלשתינית לבין העם בכללותו, ולא רק בין תנועה האיסלאמית לרשות".

מנהיג פלג "הג'יהאד האיסלאמי" בבית המלאי, אמר, "אנחנו מנהלים שיחה עם כתב של סוכנות הידיעות הצרפתית אמר רושה, כי הודיע לו שחיילים מיחידות המסתערבים הישראליות השתתפו, לצד שוטרי הרשות הפלשתינית, בירי על המתפללים.

דובר החמאס בעזה, מחמד אל-אחאר, אמר אתמול, כי ארגונו מטיל על ראש אש"ף, יאסר ערפאת, את "האחריות לטבח המפלא תינאים". בהתנגשויות בין התושבים לשוטרים, א-אחאר רומז מערפאת לשתות מיד בחקירה בשאלה מי אחראי למהומות.

"אנו רואים בערפאת אחראי, עד שהאמת תצא לאור וניתן יהיה להעניש את האחראים", אמר.

לדבריו, "מה שהתרחש הוא עימות בין הרשות הפלשתינית לבין העם בכללותו, ולא רק בין תנועה האיסלאמית לרשות".

מנהיג פלג "הג'יהאד האיסלאמי" בבית המלאי, אמר, "אנחנו מנהלים שיחה עם כתב של סוכנות הידיעות הצרפתית אמר רושה, כי הודיע לו שחיילים מיחידות המסתערבים הישראליות השתתפו, לצד שוטרי הרשות הפלשתינית, בירי על המתפללים.

דובר החמאס בעזה, מחמד אל-אחאר, אמר אתמול, כי ארגונו מטיל על ראש אש"ף, יאסר ערפאת, את "האחריות לטבח המפלא תינאים". בהתנגשויות בין התושבים לשוטרים, א-אחאר רומז מערפאת לשתות מיד בחקירה בשאלה מי אחראי למהומות.

"אנו רואים בערפאת אחראי, עד שהאמת תצא לאור וניתן יהיה להעניש את האחראים", אמר.

לדבריו, "מה שהתרחש הוא עימות בין הרשות הפלשתינית לבין העם בכללותו, ולא רק בין תנועה האיסלאמית לרשות".

מנהיג פלג "הג'יהאד האיסלאמי" בבית המלאי, אמר, "אנחנו מנהלים שיחה עם כתב של סוכנות הידיעות הצרפתית אמר רושה, כי הודיע לו שחיילים מיחידות המסתערבים הישראליות השתתפו, לצד שוטרי הרשות הפלשתינית, בירי על המתפללים.

דובר החמאס בעזה, מחמד אל-אחאר, אמר אתמול, כי ארגונו מטיל על ראש אש"ף, יאסר ערפאת, את "האחריות לטבח המפלא תינאים". בהתנגשויות בין התושבים לשוטרים, א-אחאר רומז מערפאת לשתות מיד בחקירה בשאלה מי אחראי למהומות.

"אנו רואים בערפאת אחראי, עד שהאמת תצא לאור וניתן יהיה להעניש את האחראים", אמר.

לדבריו, "מה שהתרחש הוא עימות בין הרשות הפלשתינית לבין העם בכללותו, ולא רק בין תנועה האיסלאמית לרשות".

מנהיג פלג "הג'יהאד האיסלאמי" בבית המלאי, אמר, "אנחנו מנהלים שיחה עם כתב של סוכנות הידיעות הצרפתית אמר רושה, כי הודיע לו שחיילים מיחידות המסתערבים הישראליות השתתפו, לצד שוטרי הרשות הפלשתינית, בירי על המתפללים.

מסעי ההלוויה עברו דרך העיר, "כדי שהכל יראו מה עשתה המשטרה"

המספיד קרא: זו ההזדמנות לרבין להיווכח שגם ברצועה קיים אנטואן לאחד

מאת עמירה הס
סופרת "הארץ" ברצועת עזה

האם רק היה כפי הנראה הזה רוג הראשון בהתנגשויות ביום ששי. בשעה 12:30 לערך, הוא הר חש פצוע לבית החולים, ומת שם, רקח ספורות לאחר שאמו הגיעה אל מיטתו. דלו נפגע בלבו. פעילי החמאס בשכונתו, רימאל, סידבו להצעת המבוגרים לקיים את הלוויתו במסלול הקצר אל בית הקברות. הם הצליחו לקיים את תהלוכת ההלוויה במסלול הארוך, העובר דרך מרכז העיר, "כדי שהכל יראו מה עשתה המשטרה הפלשתינית".

גם מסעי הלוויה של חללים אחרים שנקברו אתמול ואתארכו, וחלקם עברו דרך מרכז העיר.

מסע הלוויה, מביתו של דלו ועד לבית הקברות של החללים בצפון-מזרח הרצועה, ארך שעתיים לפחות. השתתפו בו מאות אנשים, מכל הפלגים הפוליטיים. הוא הצליח להתסיס את האווירה, ולהוביל צעירים נוספים אל הרחוב, שהתנגשו עם המשטרה. כבית הקברות ספר לו עימאד אל-פלוג'ה, "זו הזדמנות עבור יצחק רבין", אמר, "להיווכח שאכן יש אנטואן לאחד גם ברצועה".

ארבע תקופות מאסר

דלו היה בן 23, חיים במקצועו זה תשע שנים. עם הריו עבר לרימאל משכונת סג'עייה. בזמן האינתיפאדה ישב בכלא ארבע פעמים – שלוש פעמים בשל ידוי אבנים, ופעם אחת על השתייכות ל"צעיקה אל-איסלאמייה", אגף בחמאס שניסה לאחר חשודים בשיתוף פעולה ולהעניש מאך לא להוציאם להורג.

הוא נעצר ביוני 94' ושוחרר, בסרם נשפט, ביוני, לאחר שוחרר על הצהרה שלא יעסוק עוד בפעילות פרוד.

בבית האבלים, שלשום בערב, בעוד הרמקול משמיע דברי הספד ושירים, סיפר אחיו, כי כשנודע לו שהוציא צעירים נוספים אל הרחוב, הגיע לבית הקברות ספר לו עימאד אל-פלוג'ה, "זו הזדמנות עבור יצחק רבין", אמר, "להיווכח שאכן יש אנטואן לאחד גם ברצועה".

ארבע תקופות מאסר

דלו היה בן 23, חיים במקצועו זה תשע שנים. עם הריו עבר לרימאל משכונת סג'עייה. בזמן האינתיפאדה ישב בכלא ארבע פעמים – שלוש פעמים בשל ידוי אבנים, ופעם אחת על השתייכות ל"צעיקה אל-איסלאמייה", אגף בחמאס שניסה לאחר חשודים בשיתוף פעולה ולהעניש מאך לא להוציאם להורג.

הוא נעצר ביוני 94' ושוחרר, בסרם נשפט, ביוני, לאחר שוחרר על הצהרה שלא יעסוק עוד בפעילות פרוד.

בבית האבלים, שלשום בערב, בעוד הרמקול משמיע דברי הספד ושירים, סיפר אחיו, כי כשנודע לו

תצלום: א"מ
שוטרים פלשתינאים מכוונים את נשקם ליד המסגד בעיר עזה, ביום ששי בצהריים. המתפללים טענו כי לדיי לא קדמה שום התגרות מצדם

16 הרוגים

(סוף מעמוד אז)

רן הראשון, כי ערפאת יזום עימות בין אנשיו לאנשי החמאס והג'יהאד האיסלאמי, כדי להביא לחיסול כוחם "לפני שהם יסכנו אותו".

ראש הממשלה, יצחק רבין, המבקר בארה"ב, הגיב לאירועים בעזה באומרו כי "ראה שהרשות הפלשתינית רוצה לקיים את הדו-סכמים עם ישראל". רבין אמר כי רצוי שישראל לא תתערב בעניינים פנימיים של הפלשתינאים, ותשאיר את הטיפול בבעיה לרשות הפלשתינית.

רבין היצהה את צה"ל "לפקח עין על המתרחש ברצועת עזה", אך להימנע ככל האפשר מלהיכנס בתוך המאבקים שבין הפלשתינאים. רבין הודה להקפיד על שמירת ביטחונם של הישראלים.

בימים הקרובים יקיימו הנהגות הביטחוניות המשותפות לישראל ולפלשתינאים דיונים על האירועים בעזה והשלכותיהם על המשך המו"מ.

אתמול

טלוויזיה

שלום לדור המזרח

"לזכור ולשכוח". ערוץ 1, יום שני, 21:00

שלום לברנז'ה. שלום לאחות סוחרי הנשק, לוחמי "כסית" ובוגרי הבועה החברתית של "העולם הזה". שלום למשורדי החמר, ולשאר אליטות ישראל האובדת. שלום לדור המזרח, האתרא לתרבות המוויפת והמצ'אוסטית של הצברות. שלום לגילדה שניהלה עם עצמה במשך שנים פרשיית אהבים סוערת. ברוך שפטרנו מכם.

המשדר המיוחד של ערוץ 1 שהציג קטעים ממסיבת הסיום של רן בראמרק, תיעד קודם כל את הפרידה מכל אלה ומן הוויכוח מיהו הצבר האמיתי. כמה נפלא להיווכח שוב כי אין דבר כזה. כמה טוב לגלות כי המרינה התבגרה והשליכה את ילקוט הכזבים הזה, ולן הבימה ירדו, מצולקים ומטוכסכים, כל אלה שישבו מסביב לקומזיץ הפלמ"חניקי.

הכותרת הראויה לאורגיה התקשורתית סביב בראמרק צריכה היתה להיות "לשכוח ולשכוח". חבריו היו הראשונים שביקשו שלא לזכור דבר. אבל הניסיון לתלות את גילוי ההדחקה של משתתפי הערב ב"חמאס" בביוגראפיה של אמנון דנקנר, היא רק חלק מהסיפור. ההדחקה נובעת גם מן העובדה שלמוצר התרבותי של דור הפלמ"ח אין היום ביקוש, והא מעורר יותר חמלה מאשר רצון להזדהות. לבראמרק אין ממש שיכי דרך. הא לא הותיר אחריו הרבה, מלבד סכסוכי כנופיות של אשמאים קשישים.

באורח פרדוקסאלי, דווקא עמוס קינן, מושמצו הקבוע של בעל המסיבה, נותר היחיד במשדר המיוחד שהתריע נגד הצביעות של עדת התנפים שהקיפה את מי שנחשב בעיניה לגורו. בכך היה קינן היחיד ששמר במעט על כבוד המת. שייקה לוי, לעומת זאת, נתן הופעה של גשש חיוור, התלוה לאולפן עם עוורדיין, והתקשה להסביר את פשר התנגדותו התנגדות חבריו להקרנת המסיבה.

הבחידה כרם עברון כמנחה המשדר, היתה מוצלחת. עברון, ששאל שאלות נוקבות, יצג ריחוק והידוד משחרחר.

חנה קים

עבודה מגזינית אמיתית

"חיק תקשורת". ערוץ 2, יום שבת, 12:00

המגזין פתח בשתי כתבות ביטחוניות. הראשונה היתה שיחה עם יצחק טוניק, לשעבר עורך "במחנה" וראש לשכת הרמטכ"ל, ועם רון בר-שי, לשעבר מפקד גלי צה"ל, על דיברור בכלל ועל התחנה הצבאית בפרט. האם גל"צ היא אכן תחנת הדיבור של צה"ל? האם "במחנה" הוא אכן בטאונו? ואם כן, כיצד מביא פיקוד הצבא את בעלותו על כלי תקשורת אלה לידי ביטוי?

יצחק טוניק, שהכיר את שתי המערכות הללו מבפנים וגם מכיוון לשכת הרמטכ"ל, היה מוכן לחשוב באופן ביקורתי על הסוגייה. טענתו היתה שהעניין של צה"ל בשידורים מתבטא בדרך כלל בדאגת קברניטי גל"צ ו"במחנה" כיצד לא להרגיז את הרמטכ"ל. רון בר-שי, שהאינטנסיבי המקצועי מהווה עדיין חלק בלתי נפרד מהקריירה העיתונאית הנוכחית שלו, ניסה להמעיט בערך הצנזורה שהפעילו על עצמם עורכי גל"צ ומפקדיה, ולהקסין בערך הלחצים שבאו מהצבא.

מיד אחר כך, ובשילוב מערכתי נבון, באה כתבה שעסקה במידע ובצילומים שהופיעו השבוע בג'יינס אינטליג'נס ריוו יו" על מיקומם ותפקודם של מפעלי תעשיית הגרעין הצבאית של ישראל. הנושא היה פעם להם, נותר עדיין חם ורעבור עוד זמן עד שיתקרר. אמיר אורן מ"דבר" האיר משהו מעולם הצללים שבו משתפים פעולה בעלי לוחייני צילום מסוגיים עם קהילת המודיעין בענייני צבא המשגשת במערב. אורן גם ציין שהתגובות בישראל – "פאראנויאלנד" בלשונו – לא עוררו דיון ציבורי של ממש ביכולתה הגרעינית. היה מקום לנסות להסביר את התופעה, וגם לקשר עם הפרסום עם סידוד ישראל לחתום על האמנה לאי-הפצת הנשק הגרעיני.

שתי הכתבות, מכל מקום, היו עבודה מגזינית אמיתית: הליכה מעבר לסיפור ספציפי וחשיפת תהליכים ותופעות באופן מעמיק מעט יותר.

דני הבינוביץ

קונצרט

אידאל המוסיקה הקאמרית

אנסמבל נאש מלונדון במוזיאון תל-אביב, מוצ"ש. פייקל קולינס – קלרנים; מארשה קרייפורד ואיריס יהודה – כינורות; רוג'ר צ'יים – ויולה; כריסטופר ון קמפן – צ'לו; איאן בראון – פסנתר

אנסמבל נאש הותיק הוא כבר בן 30 שנה, אך ניכר לפי גילם של החברים בו שהם שייכים לדור השני או השלישי שלו. המיוחד באנסמבל זה הוא בכך שהוא בעל הרכב גמיש, המאפשר לו לשלוט על רפרטואר נרחב בהרבה מאנסמבלים קבועים מסוג רביעיית מיתרים או חמשיית נשפנים. רשתם של הנגנים כבודדים מעולה. במיוחד הרשימו אותי הכנרת מארשה קרייפורד והויולן רוג'ר צ'יים.

כל היכולת האישית הגבוהה כפופה לרוח צוות מיוחדת במינה. זוהי התגלמותו של אידאל המוסיקה הקאמרית, והרכב שכ ומפתיע על רקע התרבות הישראלית, שכה השאישות להתבלטות אישית גוברות בדרך כלל על רוח הצוות.

היצירה הפותחת היתה "מרחק ומיקסם" של המלחינה ג'ודית ויר, ברכיות בן הסתם, ילידת 1954. אולי על רקע המוסיקה הבריטית המודרנית המוסיקה של ג'ודית ויר אינה מהווה הפתעה גדולה במיוחד. אך היא שונה לגמרי ממה שרגילים לשמוע אצל מלחינים ישראלים בני דורה. היצירה מבצלת אפקטים של צלילים מתמשכים בכלי הקשת כעין המשך לפראל של הפסנתר. המרקם הזה משתנה בהמשך, אך הסינויים בהדרגים הללו רק זמן מה לאחר שהתרחשו. יש פה אפקט באני במקצת.

אחר כך שמע לרפרטואר שגור יותר: החומשייה לפסנתר של רכו'אק והחומשייה לקרלנס של ברהמס. מלהיב במיוחד היה הביצוע של רכו'אק, כשה"דומקה" הארכנית במקצת מחממת את הלב. לא מעט מכך יש לזקוף לזכותו של הפסנתרן איאן בראון. זה היה ערב נעים כל כך, המעלה אצל הקשישים בינינו את זיכרון אווירת ה"קאמריות" של שנים עברו במוזיאון תל-אביב הישן – בית ריזנגוף.

עידו אברבאיה

"הארץ" מתאבל
על מותו של
משה זינגר
ומשתתף בצער המשפחה

הטכניון - מכון טכנולוגי לישראל
מסלול לימודים חדש
תואר ראשון B.Sc.
במתמטיקה - פיסיקה
(מסלול משולב)
המועצה להשכלה גבוהה אישרה פתיחתה של תכנית משולבת מתמטיקה-פיסיקה בה יהנו הסטודנטים מן המיטב שבשני העולמות.
בגר המסלול, בעל תואר "מוסמך למדעים במתמטיקה-פיסיקה (מסלול משולב)" יוכל להמשיך לימודיו לתואר גבוה במתמטיקה או פיסיקה, לפי בחירתו.
פרטים על תוכן המסלול החדש ניתן לקבל בטלפון 04-293587 או 04-294183. פרטים על הרשמה וקבלה: 04-229129 או 04-292529.
ההרשמה המאוחרת לסמסטר האביב תסתיים ב-30.11.94.

עיט למהנדס ולאדריכל
התוכנה היחידה לניהול מלא של משרדי תכנון
■ ניהול פרוייקטים.
■ ניתוח תכנון / ביצוע.
■ חשבונות לשירותים חלקיים.
שעות עבודה ופיקוח עליון.
■ עובדים ושעות עבודה.
■ מזכירות, תיוק וארכיונים.
דלה מערכות ממוחשבות בע"מ
טל. 6724182, 6727838-03

המרכז העולמי לתנ"ך
מזמין את ציבור שוחרי התנ"ך
להרצאתו של
הפרופסור בנימין אופנהיימר
אוניברסיטת תל-אביב
על הנושא:
היסטוריה ריאלית וחזון העתיד אצל הנביאים הקלאסיים
ההרצאה תתקיים ביום רביעי ב' בכסלו 23.11.94 בשעה 19:15 באולם "אודיון" של בית הסרטים הלאומי והאוניברסיטאי בקמפוס גבעת רם בירושלים.

משלחת של ערביי ישראל תיווכה בין הצדדים בעזה

מאת יוסף אלגזי, אורי גיר ויאסר מואסי

משלחת גדולה של חברי כנסת, ראשי רשויות מקומיות ומנהיגי מפלגות הפעילות בקרב האוכלוסיה הערבית בישראל ביקרה אתמול בעזה, בשליחות תיווך בין הרשות הפלשתינית לתומכי החמאס ברצועה. המשלחת, שבראשה עמד יו"ר ועדת המעקב העליונה של האוכלוסייה הערבית בישראל וראש עיריית שפרעם, אברהים נימר חוסיין, נפגשה בנפרד עם יו"ר הרשות הפלשתינית, יאסר ערפאת, ועם ראשי ארגוני החמאס והג'יהאד האיסלאמי.

בפתח הפגישה עם יו"ר הרשות הפלשתינית אמר נימר חוסיין, כי ערפאת הכשיר למשלחת להפסיק את גל המעצרים, לשחרר עצורים ולמנוע ועדות חקירה לבדיקת אירועי הדמים שלשום.

בתום הפגישה בין המשלחת לראשי החמאס והג'יהאד, שנמשכה כה מעל למתוכנן, אמר נימר חוסיין כי הרשמה הסכמה, לפיה יקראו שלושת הגורמים – הרשות הפלשתינית, שתי התנועות האיסלאמיות והמשלחת של ערביי ישראל – לשמור על אישור בעזה, ולהימנע מהתגרויות.

עוד סוכם על הקמת ועדת חקירה משותפת לרשות הפלשתינית, לתנועות האיסלאמיות ולוועדת המעקב העליונה של האוכלוסייה הערבית בישראל, שתפעל למניעת הישנותם של עימותים דומים. הקמת שתי ועדות חקירה, משפטית וציבורית, לחקירת אירועי הדמים שלשום עצורים שלא היו מעורבים בהשתתפות רבים ציבורי; הכרזה על הר רוגים במחמות כעל שטח חלילי המאבק הפלשתיני לעצמאות – מעמד שיקנה למשפחות הזכאות לקבל פיצויים כספיים; ומתן פיצויים לבעלי הרכוש שנפגע במהומות.

חברי הוועדה, שהתבקשו על ידי ערפאת לא לעזוב את עזה לפני שיימצא פתרון למשבר, דיווחו ליו"ר הרשות הפלשתינית על תוצאות הפגישה עם מנהיגי החמאס והג'יהאד, והביעו תקווה כי הן יביאו להרגעת הרוחות.

ראשונים מישראל להתעניין באירועי הדמים בעזה היו יועצו של ערפאת ד"ר אחמד סיבי, ומנכ"ל היג התנועה האיסלאמית בישראל, השייח עבדאללה נימר דרוויש. עוד שלשום בערב על קיום הלוויות של הנהרגים ללא נוכחות של אנשים מזוינים.

נימר דרוויש קרא אתמול לערפאת בעזה "להכשיל את תוכניתן של ממשלת ישראל וארה"ב לזרוע מלחמת אחים בין הפלשתינאים", והמציר בהם להפסיק את שפיכות הדם הפלשתיני. בנאום שנשא אמש בדיון "קול פלשתין" מיתון בעזה "להכשיל את תוכניתן של ממשלת ישראל וארה"ב לזרוע מלחמת אחים בין הפלשתינאים", והמציר בהם להפסיק את שפיכות הדם הפלשתיני. בנאום שנשא אמש בדיון "קול פלשתין" אמר מנהיג התנועה האיסלאמית כי "עזה, משחפכו הפלשתינאים לבעלי הבית במולדתם, עליהם להיזהר שבעתיים מפני "צידת סר קים בביתם, ומפני הצתת אש בו". "בכנות מחלה במרידות, אני אומר לכם: לא יחולנו לראות חד יונות כאלה, של פלשתינאי הנה רג מידי פלשתינאי. הזיכוח האמיתי הוא בין עמנו הפלשתיני, השואף לחירות, לבין הכיבוש הישראלי", הוסיף.

מגלה אישי

ראש אש"ף, יאסר ערפאת, אתמול בלשכתו בעזה. ערפאת ביקש ממשלת מתנחלים מטעם הערבים בישראל כי "לא יעזבו את הרצועה לפני שתגשם הסכמת אנשי"

כרוז של הפתח: "אנו הבאנו את השלטון, ונשמור עליו בכל מחיר"

מאת עמירה הס

תנועת הפתח ברצועה הוציאה אתמול כרוז, ללא עורכין מאחורי יאסר ערפאת והמשטרה הפלשתינית, בגילוי רעת ורוח במיוחד היא מסילה את האחריות לאירועים על תנועות החמאס והג'יהאד האיסלאמי, ומאשמת את נוכחות המשטרה, לפיה מדובר בכמה "אלמנטים חדשים" שהתאסנו מלכתחילה להתעסק עם השלטון הפלשתיני, ומשום כך נכנסו כמה מהם תמשים למצב, הם אי שמרתו מאש נגד המשטרה.

בכירי הפתח, שלאחרים מהם יש תפקיד ברשות במקביל לתפקידם בתנועה, מיהרו להתאסף במשרד התנועה, ולצאת מדי פעם להתייעצויות עם יאסר ערפאת. התנועה הודיעה לחבריה על מצב כוננות. עם זאת, בכירים שרבים מהם מכירים את הצעירים המתכלסים יותר של החמאס מבתי הכלא והמעצר הישראליים, התבטאו מיד לסרוק שיחות ותיאומים עם נציגים בחמאס, כדי למנוע הסלמה. כבר בעבר הוסכם ביניהם שבמקרה של שפיכות דמים, נפגשים נציגי הצדדים מיד.

"שתי התנועות חצו את הקו האדום, כי ידוע לנו הישב שאין לקיים תהלוכות בלי אישור מוקדם מהרשות", נכתב בגילוי הדעת של הפתח. בהתייחסם אל אנשי החמאס והג'יהאד האיסלאמי כתבו מחברי גילוי הדעת "חזרשי מדי מות בשיקולים האינטרסים של גורמים זרים", "רוקדים על דמם", "רושמים שהם מעל לחוק". הם גם מאשימים את "חלק מחברי עין אל דין אל קסאם וקסם (יחידה צבאית של הג'יהאד האיסלאמי) בידי על המודיעים, כדי שיהיו יותר פצועים והרוגים" ויתנקשו הרגשות נגד הרשות הפלשתינית.

בכרוז, ובהתבטאויות בעל פה של בכירי הפתח, מדיעה התנועה כי היא "לא תעמוד בהיבטים ידים". "אנחנו הבאנו את השלטון הזה, לא הם, ואנחנו נשמור עליו בכל האמצעים", אמר דיאב אל לח, ראש מחלקת הסברה של הפתח. "אנחנו נשמור על הרשות הלאומית הזה בכל האמצעים. הסכם, שהוא רק תחילת הגשמת מטרתנו הלאומית, אינו מתנה מאף אחד, לא מישראל, ולא מאף ריקה".

אל לח הביע את ביטחונו כי יש בחמאס ובג'יהאד האיסלאמי "אלמנטים טובים, בעלי רגש אחריות, שיחד אתם אפשר יהיה לעבוד את האחדות".

בעזה התארגנה אתמול לפני הפגנת הפתח ותמיכה של הפתח ברשות. תאופיק אבו חוסה, מפעילי הפתח שבריצמבר '93 הקפיא את פעילותו בשל ביקורת שמתחו על הנהגת הפתח, עמד בראש הפגנה. "נבאנו לנו מתמשחק הכשל של אנשי החמאס", אמר, "שולקם מתנגדים וחלקם קיצוניים". בין 200 ל-300 איש נושאי תמונתו של ערפאת השתתפו בהפגנה, שנכלל עה באירועי סוף השבוע כלי לוח סיל רחשם רב בעיר. מרפיה דווח כי שתי הגריות של אנשי החמאס הוצתו בידי תומכי הפתח, לנקמה, כפי הנראה, על הפגנות חמאס בר מיה ועל שריפת מכוניות באזור.

אחרי טילוקו של ערפאת ממסר ר אל עמר, לפני מחדש, יצא הפתח בגינוי חריף לאנשי הג'יהאד האיסלאמי. "עליכם לדר כדר שלא תמיד הכר שנעפל לא יישבו", נכתב בביטאון פנימי של הפתח. אל לח אמר שלשום: "מי שפגע באבו עמאר, שהוא המפקד העליון של הפתח, פגע בפתח".

פרשנות / עמירה הס

אישור של חששות ישנים

ב-17 בחלי פרץ עימות דמים בין חיילי צה"ל לפועלים פלשתינאים, שעובדו מסיבות שונות במחסום ארז, לפני צאתם לעבודה בישראל. המשטרה הפלשתינית היתה מעורבת בדיי על החיילים. שלושה פועלים נהרגו, עשרות נפצעו. פחות משלושה שבועות לאחר מאו של יאסר ערפאת לרצועה, היה זה המשבר הרציני הראשון ביחסים בין הרשות הפלשתינית לישראל.

בפגישה מנחה עם נציגי פועלים האשים אז ערפאת את החמאס בתכנון המהומות מראש, בכך הוא אימץ למעשה גרסה ראשונית של מקורות בישראל. הישראלים, שאין לדחות אפשרות של פרר בוקציה של החמאס, שבע לאחר מכן ביטל רובר צבאי ישראלי רשמי, שתיחקר את האירוע, את הגרסה של תכנון מראש של ההתנגשות.

מאז היו לערפאת כמה הזדמנויות לראות בפעולות של התנועה האיסלאמית בשטחים – החל מכרזים ונאומים מזלזלים במסגרים ובלה בפיגועים נגד ישראלים – קודם כל מטר נגדו, רצון להביסו ולפגוע בשלטונו. לפני חמישה ימים הוא אמר למשלחת של "ידידי שלום עכשיו" שהפיגוע בנבר רים "נועד לפגוע בסיכוי משותף", ובכך רצה כנראה להטעים שהפיגוע הוא כפולה, ובכוונה הן בישראל הן ברשות הפלשתינית.

מאז ספטמבר אותגת המשטרה על קיום איומים המוגים בלי אישור מראש. רק ביום שני שעבר הוא מנעה מהג'יהאד האיסלאמי לקיים הלוויה סמלית, מאותה סיבה כשל התנגדותה להסכם אוסלו. תנועת החמאס אינה מקבלת את הסכמות הצדדים שנקבעים מטרגת הרשות. היא אינה דואגת בשלטון של ערפאת, שלטון בר חן, שעלה לגיות לו בכל מחיר. אין ספק שתנועת החמאס, כתחליפה את האבל הפלסטינית שקיומה לקיים ביום ששי, התכוונה מראש להעמיד במבחן את אורך הרוח של הרשות, של המשטרה ושל ערפאת. ובהליכות זו על ובל רק היא למעשה אישרה את חששות ערפאת מפני "תוכניות מראש" להביסו.

בה במידה אישרו הרשות, הר משטרה הפלשתינית חששות מר בלעים יותר ופחות שהשמיעו בארפוריצה הפלשתינית מאז הסכם אוסלו חששות מבוח משטרתי מנוסה כל כך, שיתנהג כמו "כמר רינות ערב", שם המשטרה אזנת בחלת באמצעי ריסון נגד העם, כלי כל פרופורציה, כמו שכנראה היה במסגר פלשתין.

יותר מכל מנסר באורידה של עזה הפגר מפני "לבטניציה". רק שלשום, בראיון לציתון "אל ק" רם", אמר נביל שעת כי "הרשות אינה יכולה לקחת את הנשק מה אופוזיציה האיסלאמית, והיא מסרבת להפוך לכלי שרת בידי ישראל. לא ניכנס למלחמת אחים, ולעולם לא נהפוך לחיל השחור שמבצע את רצון הארגונים הלבנים שלו".

בפגישה עם נציגים ישראלים באחת מדוגרות הקישור אמר בן השיח הפלשתיני: "אתם לא תוכלו להפך אותנו לצבא דיכוי לבנון". ואילו בהלוויית אחד הפרגנים אמר הנסמיר, איש החמאס: "לר בין ניתנה הזדמנות להיחבר שיש לו ברצועה אנטגון אחד".

עזה משימת שני הצדדים היא למנוע מהחשדות הדדיים להגשים את עצמם, אם הם רוצים לסכל מלחמת אחים.

א־שאפי: למשטרה היה חסר חוש איפוק

מאת עמירה הס
סופרת "הארץ" ברצועת עזה

בתיחום של חידוד עבר א־שאפי הסכימו שלשום נציגים מהחמאס ומהפתח על דרכים למנוע הסלמה ברצועה: המשטרה הפלשתינית לא תצא לרחוב לא יכלו לרסן את עצמם. המשטרה ידעה מראש על ההפגנה ובאה כדי להבטיח חוק וסדר, אך מסתבר שנטבעותה היתה פרובוקטיבית. על המשטרה להפעיל את סמכויותיה, אך היה חסר לה, כנראה, חוש של אי־מדוגי אירועי הדמים בעזה.

א־שאפי סירב אתמול לקבוע עמדה בשאלה מה גרם לעימות שלשום. "קשה לקבוע עמדה על פי הגרסאות הסותרות כל כך", אמר, "אך אין ספק שבגע שחל חיל העימות, בתוך אווירת החשדנות הדדית שני הצדדים לא יכלו לרסן את עצמם. המשטרה ידעה מראש על ההפגנה ובאה כדי להבטיח חוק וסדר, אך מסתבר שנטבעותה היתה פרובוקטיבית. על המשטרה להפעיל את סמכויותיה, אך היה חסר לה, כנראה, חוש של אי־פוק".

לדבריו, "מצב הרוח ברצועה בכלל, לא רק בין תומכי החמאס והג'יהאד האיסלאמי מתוח מאוד, במיוחד מאז רצח איש הג'יהאד האיסלאמי יאנבד.

"כבר הזהרתי מפני התפתחות כאלו פעמים רבות", ציין א־שאפי. "חששותי התבססו על העובדה שהליך השלום איבד מאמינותו בעיני רוב הציבור. רבים, ולא רק אנשי החמאס, חשים כעס רב, ובמצב כזה אין צורך בסיבה כדי שאלימות תתרחש".

א־שאפי. תיווך בין הצדדים

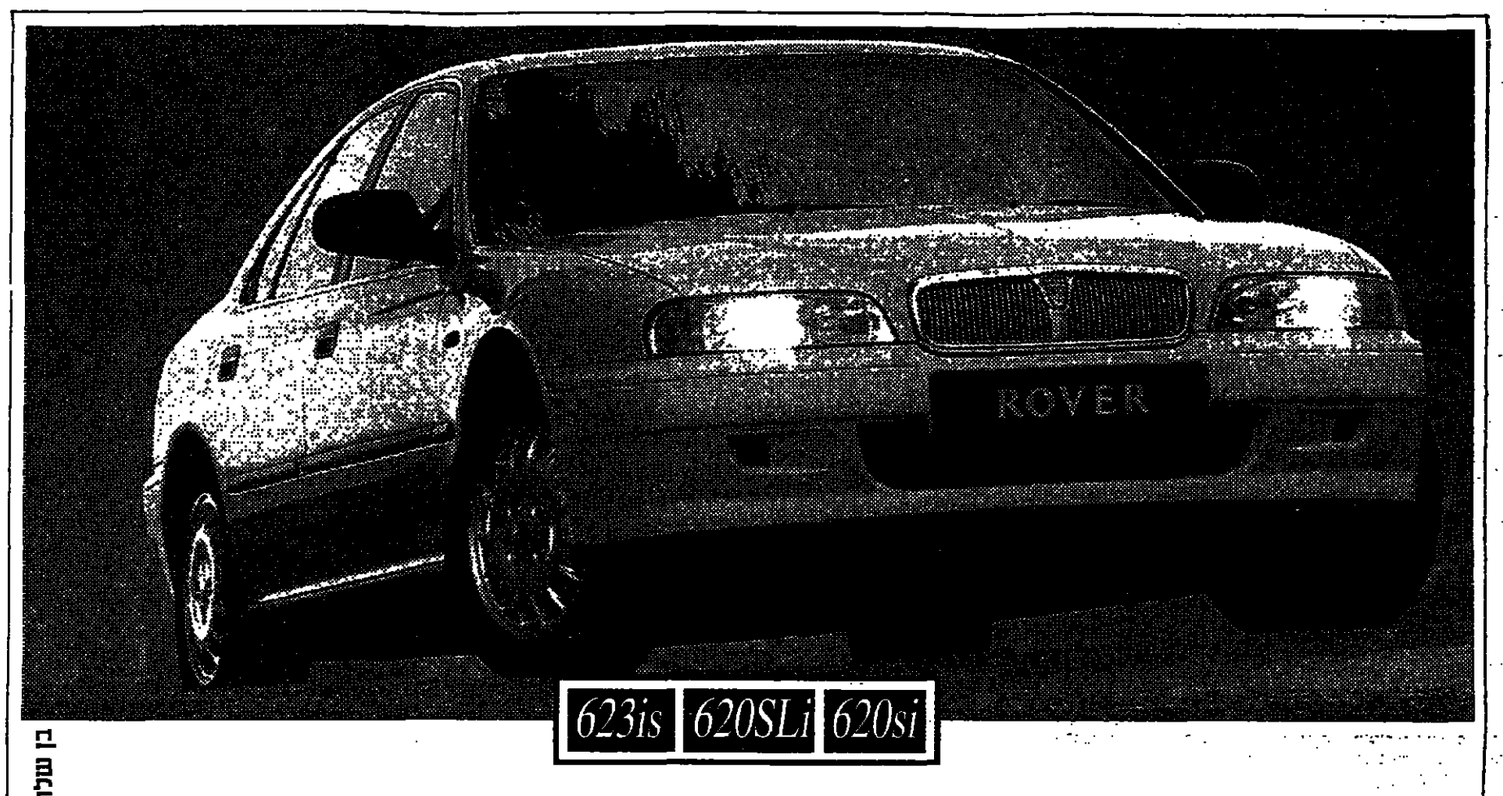

בן שלום וחברים

רובר 600 החדשה נולדה לנצח!

רובר 600 החדשה הפכה את רובר בשנה האחרונה, להצלחה המסחרית בשוק הרכב האירופאי. די אם נציין שאין עוד מכונית בייצור סדרתי המיוצרת לפלח שוק זה **שהדרישה לה גולה על כושר הייצור של בית החרושת!**

הכל מתחיל במנוע

נפח 2 ליטר 16 שסתומים. המספק עוצמה של 131 כ.ס. או מנוע 2.3 ליטר עם גל זיזים כפול בהספק של 158 כ.ס. המנועים יצוקים באלומיניום לשיפור ניצולת הכוח. שימוש במאזני צילינדרים כפולים בעלי תעשה מוצלבת. היגו פטנט של רובר. ההופך את פעולת המנוע לשקטה חלקה ורציפה.
כמו מנוע 816 צילינדרים

בכל המנועים מערכות ניהול ממוחשבות שפותחו והוכיחו עצמן בסמלולי הסרוץ של פורמולה 1.
בסדרה 600 עומדת לרשותך רשימת הילוכים אוטומטית הכוללת ברירת והיגה ספורטיבית והילוך יחד. להיתה חלקה גם בסהירויות גבוהות. וסמיר מומנט לחיסכון נוסף בניצולת הדלק.

המרחב הפנימי ברובר 600 החדשה. הוא עוד יחרון בולט מול מתחרותיה. ה 600 "מתחה" בכמה איוצים נוספים המאפשרים גם ליושבים מאחור. לסתוח רגליים... פנים הרכב שופע מותרות. החל בריפוד הספוג שהותאם בעבודת יד ובכה באבזרים ובמערכות ניהול חשמליות ואלקטרוניות ביאה לסכוונה חלוטות סדרה 600 כוללת כל תוספת שאתם מעלים או לא מעלים על הדעת. בשחלקם הגדול כלול במחיר הבסיס.

בטיחות פאסיבית הנשענת על תכנון שלדה מתקדם ומערכת חיזוקי פלדה-קורות צד. תיבות סופגות אנרגיה לסקרה החנגשות. ומערכות בטיחות דינאמיות מנגון בליטה ABS היעיל מסוגו בשוק.
כריות אויר. הגה רגיש. חגורות שמשות פאנוראמי.
עם שטח ראיה יוצא דופן. מערכת תאורת לילה בעוצמה מוגברת. ואפילו מערכת מגבים ששופרה כדי ליעל את ניקוי השמשות בתחום קשים.
ועוד שיפורים בתחום הבטיחות

זו המכונית שמובדה לנצח וגם מקיימת

עכשיו היא כאן.
צלצל לתיאום נהיגת מבחן.
לא תרצה לצאת ממנה!

חברת המזרח לשיווק מכוניות בע"מ.

ROVER

כלי השלמות

כל מכונית נושאת את רוחמת בית המלוכה הבריטי

אולם התצוגה החדש של חברת המזרח לשיווק מכוניות בע"מ. תל-אביב: רחוב המסגר 52. טל: 03-5616985, 03-5621333
סניף חברת המזרח בחיפה: רחוב הנאמנים 52 טל: 04-523086, 04-534584. ובסוכנויות רובר: סלון המכוניות מגדל הנביאים, כפר סולד בוגה טל: 04-6725862
באר-שבע: מוסך הירמולה, רחוב הבדיל 41, איזור הרעשיה עמק שרה טל: 07-232220, 07-231223.
נתניה: א.א.ש. בע"מ פנקס 20, איזור התעשיה טל: 09-623368. ירושלים: א.ג.מ בע"מ דרך בית-לחם 144 פינת רח' התנופה טל: 02-719444, 02-719555

טיבי: הימים הקרובים יהיו מבחן מכריע לפלשתינאים

מאת יוסף אלגזי

"הימים הקרובים יהיו מבחן מכריע לעם הפלשתיני ולעתידו", כך הצהיר אמש ד"ר אחמד טיבי, שיחד עם מנהיג התנועה האיסלאמית בישראל שייח עבדאללה נימר דרוויש שיסיר מאז שלשום בשליחות תיווך בין הפתח לחמאס והג'יהאד האיסלאמי.

לדבריו, שלשום בלילה נפגשו ראשי הפתח יאסר ערפאת, הישאם עבד אל־ראזק, סופיאן אבו זיידה ואחרים, עם ד"ר מחמוד אלזהאר, מראשי החמאס, ואחרי דיונים ממושכים הסכימו כי הלוויות הנרגנים יתקיימו בשבת בשקט, בלי השתתפותם של רשלי פנים ואנשים מזוינים.

ד"ר טיבי אמר כי ראשי פתח והארגונים האיסלאמיים התלוו לקיים ריאלוג ביניהם כדי למנוע עימותים אלימים נוספים. לדבריו, נציגי החמאס הודיעו כי הם אינם רוצים לפגוע במעמדה של הרשות הפלשתינית ולהיות אלטרנטיבה לה.

אמש עדיין שתתה משלחת של האוכלוסייה הערבית בישראל בעזה בניסיון להגיע להסכם הפסקת אש יציב. "אני מקווה", אמר ד"ר טיבי, "שהשליחות שלנו תישא פרי. ימים יגידו".

עם זאת, מכיר המקורב לרשות הפלשתינית אמר אמש כי הפלגים הנבאים בחמאס מגיסים את התומכים ברצועה במטרה לגרום לחידוש המהומות.

3 פעמים עזבו החיילים את העמדה בצומת נצרים

חיילי צה"ל ירו למוות בצעיר פלשתינאי בצומת. קצינים בכירים מותחים ביקורת על נוהל עזיבת העמדה והפקרתה בידי אנשי הביטחון הפלשתינאים

מאת איתן רבין
סופרו הצבאי של "הארץ"

חיילי צה"ל ירו אתמול למוות ביאסר מוסטפא, בן 17, בהתנגשות עם מפגינים בצומת נצרים. במהלך התקרית, כחצות צה"ל נסר גז מדמיע שבצומת בתיאום עם המשטרה הפלשתינית. לאחר נסיונם הגיעו שוטרים פלשתינאים למקום ופיזרו את ההפגנה.

קצינים בכירים בפיקוד הדרום מותחים ביקורת על הנוהל שנוצר בין צה"ל לפלשתינאים, לפיו בכל פעם שפעילי חמאס מתקרבים לצומת נצרים עוזבים חיילי הצבא את עמדתם ומשאירים את הטיפול לרשויות הביטחון הפלשתיניות. אותם קצינים אומרים כי הנוהל הזה מסכן את המתנחלים בנצרים.

"לא יכול להיות מצב שבו חוות של צה"ל עוזבים עמדה כל כך אסטרטגית ומאפשרים לפלשתינאים להשתלט על העמדה", אמר קצין בכיר. העמדה שנבטשה אתמול היא זו שבה מחבל מתאבד פוצץ את עצמו לפני שבוע וגרם למותם של 3 קציני צה"ל.

מגן מפקד כוחות צה"ל ברצועת עזה, אל"מ ג', אמר אתמול כי צה"ל הגיש תלונה לוועדת הקישר ודר הפלשתינית ברצועה על כך ששוטרים פלשתינאים איפשרו למפגיני חמאס להתפרע בצומת נצרים, לגרום נזק לעמדת צה"ל ולהניף עליה את דגל אש"ף. אל"מ ג' אמר כי המתפרעים גם גרמו נזק למערכת התצורה במקום. עם זאת, הקצין סכור כי צד מת נצרים נמצאת בשליטה מלאה של צה"ל והמתנחלים בנצרים יכולים לנוע בביטחון על הציר.

קצינים בכירים בצה"ל סרבו להגדיר את התנהגות החיילים אתמול בצומת כ"נטישה" או "נסיגה" מהעמדה בצומת. רובר צה"ל אמר כי החיילים פעלו לפי נוהל שנקבע מניסיון של אירועים קודמים. עיקרו של הנוהל, הוא שבמצב התפרעות של המון פלשתיני בא"ר זור שבשליטה משותפת לשני הצדדים מועבר הטיפול בתקרית למשטרה הפלשתינית. כך נמנע ירי של צה"ל על פלשתינאים.

אלמוג. "הנוהל קיים"

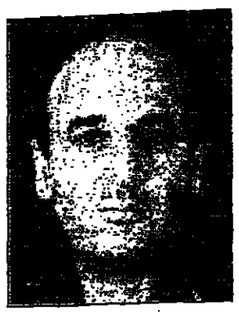

מופז. בא לאזור

ייתכן שינוי הנוהלים

עם זאת, אמר קצין באזור כי ייתכן שעתה יוחלט לשנות את הנוהל זה מאחר שהפלשתינאים איפשרו לעשרות פעילי חמאס לעלות על העמדה ולהניף את דגל. מערוצי חיילים וקצינים בשטח מתברר כי חיילי צה"ל עזבו את העמדה בנצרים 3 פעמים בימי ששי ושבת, בעקבות תקריות הדפגנות אלימות בקרבתה.

מתברר כי מאות פעילי חמאס ותושבים אחרים מוצרעה התקרבו לשלום לכיוון צומת נצרים לאחר מהומות הדמים בעזה. כמה מהם היו חמושים וירו באוויר. מאות האנשים הלכו לכיוון הצומת מבלי שהמשטרה הפלשתינית הממוקמת 20 מטר מהעמדה הישראלית, תעצור אותם.

בשלב זה, הדרה קצין בכיר לחיילים בצומת לעזוב את העמדה כדי לאפשר למשטרה הפלשתינית לטפל במצב. אך לאחר שחיילי צה"ל עזבו את העמדה המשטרה הפלשתינית אישרה למפגינים לעלות עליה ולהניף את דגל פלשתין. כעבור כמה שעות המפגינים עזבו את המקום וחיילי צה"ל שבו לעמדה.

בשבת בבוקר עברה בצומת הלה חיה של הרוגי ההפגנות בעזה והחיילים נמנעו כ־150 מטר לכיוון ההתנחלות. הם שבו לאחר שתרו לוכח האבלים והתרחקה מהמקום. בפעם השלישית שוב הגיעו אנשי חמאס ופעילי תנועות אחרות ממחנה הפליטים נוסיראת. הסר מרך לצומת, וחמאס אחזו לתגועה. גם במקרה זה עזבו החיילים את העמדה בתיאום עם המשטרה הפלשתינית ושבו לאחר מכן.

מפקד כוחות צה"ל ברצועת עזה, תא"ל דחרן אלמוג, אישר את דבר קיומו של הנוהל הזה. גם אלוף פיקוד הדרום, שאול מופז, הגיע לאזור בעקבות האירועים.

קצין בכיר ברצועה אמר כי הפלשתינאים הציגו לקיים נוהל של עזיבת עמדות כדי למנוע שפיכות דמים. מקורות פלשתיניים טוענים כי כוחות של צה"ל יורו באוויר במשך התקריות וגם ירו לעבר צעיר פלשתיני שהשליך אבנים. צה"ל מכחיש זאת.

תצלום: רויטרס

סעיד החמאס מניף את דגל פלשתין על עמדת צה"ל בצומת נצרים

עימותים בין תושבים וחיילים ברחבי הגדה; 3 ערבים נהרגו באזור טול־כרם

מאת אורי ניר, איתן רבין ושלמה דרור

שני ערבים, בהם אזרח ישראלי עזבו אותו, נהרגו אתמול מיריות חיילי צה"ל בעיר טול־כרם, בהתנגשויות אלימות בין צעירים תושבי המחוז לבין החיילים. עוד תושב פלשתינאי נהרג מפצצת גאזה שפגעה בגג ביתו בכפר הסמוך דיר אל־דוסון, בעת פעילות מבצעית של חיילי צה"ל באזור.

בכל ערי הגדה המערבית, ובכל לל הרצועה ירושלים, היו אתמול התנגשויות בין חיילים לתושבים, שיצאו לרחובות לחות פורקי לזע. גם, לאחר ששמעו על האירועים האלימים ברצועת עזה. בכל ערי הגדה הוכרזה שביתת מסחר לאות אבל על הנופלים בעזה, שלא תמיד נאכפה כליל. ברוב מחוזות ערי ביישובים הגדולים בגדה השבתו חליסודים.

פעילים בגדה המערבית אמרו אתמול כי בקרב התושבים נפצעו שמונה באילו חלק מהיד בעשה בידי סוכנים ישראלים. השמועות נגרו במיוחד, אחר שהודיעה הרשות הפלשתינית כי חלק מה תחמושת שנמצאה בגופם של נפגעי הירי אינה נמצאת בשימוש המשטרה הפלשתינית.

שייח עכרמה סבדי, המפתי של ירושלים שהתמנה באחרונה מטעם אש"ף, אמר אתמול לעיתונאים כי הוא מאמין שהאירועי עזה היתה מעורבות של "צד שלישי, המבקש ליצור סכסוכים בקרב העם הפלשתיני".

התנגדות האלימות ביותר לאירועי עזה היו אתמול בעיר טול־כרם. תושבים בעיר סיפרו כי עם בוקר יצאו לרחובות העיר מאות צעירים, המזוהים עם כל הארגונים הפוליטיים, והתעמתו עם חיילים שעות אחדות באמצעות אבנים ובקבוקי תבערה. החיילים השתמשו בגז מדמיע, בכדורי גומי וגם בתחמושת חיה.

שניים מהנפגעים – צעיר בן 19 מהכפר הסמוך עתיל, ששמו מוחמד לוטפי כולה, ובן אחות ישראלי בן 40 ששמו אחמד מוחמד וחוד מהכפר ג'ת שבעמקי חיפה – נפצעו קשה מאוד בראשם, הוקלקו לסחי חולים בישראל. שניהם מתו מפצעיהם שעה אחר חת אחר כך.

תושבים בטול־כרם אמרו כי הצעיר שנהרג היה בין המפגינים ככל הנראה, אולם האחרון הישראלי לא תחר בראשו בתוך מכוניתו, שעה שהוא מנסה לתמרן את רכבו מאחור והתנגשויות.

בהתפרעויות גם נפצעו ארבעה מתושבי טול־כרם.

התנגשויות היו אתמול גם בקלקיליה, בשכם, ברמאללה, בבית־לחם, ובחברון.

בחברון נרשמו 8 מקרים של ירי אבנים לעבר כלי רכב צבאיים ושני מקרים של ירי אבנים לעבר מכוניות מתנחלים. שני אנשי משמר הגבול נפצעו קל.

מקורות פלשתיניים דיווחו כי שני תושבים נפצעו.

בשכם נפצעו שני תושבים מידי כוחות צה"ל.

במחוז ירושלים היו התנגשויות בין תושבים לבין אנשי משטרה ומשמר הגבול, שספגו מטר אבנים מהמפגינים, בעיקר בחומה מאלח אדיין. המשטרה השתמשה בגז מדמיע ובכדורי גומי כדי לפזר את המפגינים. 33 חשודים נעצרו. מהמשטרה נמסר כי חלק ישוחררו כבר היום. המשטרה מתכוונת להמליץ על הגשת כתבי אישום נגד כל החשודים.

בעיר חברון התקיימה תהלוכה גדולה של תומכי הארגונים האיסלאמיים בגנות הרשות הפלשתינית, שבה נקראו בין היתר סיסמאות בלשון: "ערפאת מוגר". תהלוכות נוספות היו באזור אדם ובשכם.

מאות פלשתינאים במחנות פליטים בלבנון הפגינו בקריאה לרצח ערפאת

עין אל־חילוה (ע"צ). מאות פלשתינאים קראו אתמול לחסל את יו"ר אש"ף, יאסר ערפאת, בהפגנה ברחוב לבנון למחרת תקריות הדמים בעזה. מאות פלשתינאים צעירים חמושים צעקו "מות לערפאת", ושרפו צמיגים כדי לחסום את הכניסות למחנה עין אל־חילוה ששוחק עקב ההפגנה ושביתה שאורגנה לאחר התקריות.

"הוא הסרטן"

"אנו קוראים לג'יהאד האיסלאמי, לתנועת החמאס ולכל הכוחות הלאומיים הפלשתיניים להביא למותו של ערפאת. הם קרישיהו לא נשפך לריק. ערפאת הוא הסרטן של העם הפלשתיני", אמר עמר אל־חסיב, תושב המחנה.

"יש לחסל את ערפאת. אחד המג'אהדין יבצע את השליחות", הכריזה סמיר גלמעה, חבר הוועד העממי של המחנה. לדעת מזיר מקרח, מנהיג במחנה, השיחות בין ישראל לערפאת ברור. "ראש ממשלת ישראל רצה לזרוק את עזה לים. ערפאת מבצע את רצונו, ומסביר את העיר בים של דם", אמר.

פרס: באזורנו, אסור לעם אחד להתערב בעניינים הפנימיים של עם אחר

בן־אליעזר מציע לאשר לערפאת הגדלת כוח המשטרה הפלשתינית

מאת ירח מל

שר החוץ, שמעון פרס, אמר כי על הפלשתינאים לפתור את המשבר הפנימי בתוכם בכוחות עצמם וישראל לא צריכה להתערב רב בכך. "באזור שלנו אסור שעם אחד יתערב בעסקיו הפנימיים של עם אחר. על הפלשתינאים להבריח אם הם רוצים שלום או אלימות", אמר פרס בהתייחסו לתקריות הדמים שלשום בעזה.

שר הביטחון, בנימין בן־אליעזר, יציע הבוקר בישיבה השבועית של הממשלה לאשר לערפאת, אם יבקש זאת, תוספת של כמה אלפי שוטרים נוסאי נשק למשטרה הפלשתינית, כדי שיוכל להתמודד בהצלחה במשימה של ריכוי המהומות והרבות הטרור של ארגוני החמאס והג'יהאד האיסלאמי. בן־אליעזר גורס, כי האישור, במידה ויוחלט עליו, צריך להינתן אך ורק אם ישראל תשתכנע כי אכן ערפאת נחוש בכוונתו להשליט חוק וסדר בתחומי שלישתו.

סגן שר החוץ, יוסי ביילין, מתנגד להצעה לאשר לערפאת להגדיל את כוח המשטרה שלו. ביילין סבור כי הבעיה אינה בכמות השוטרים. לדעתו, כמות השוטרים מספיקה אך הבעיה היא עם איכות השוטרים והכשרתם. לדעתו, הם אינם רי כשירים לתפקד מודד במשימות הקשות הטומנות בפניהם ופליחם לעבוד אימונים אינטנסיוויים, אולי בסיוע ישראל.

בדבר הביטחון יסמת הבוקר דיווח לממשלה על אירועי סוף השבוע בעזה. ישראל הציעה לרשות הפלשתינית סיוע ברמות שונות, כמו מודיעין, "יעוץ מבצעי וכדומה.

ההערכה בירושלים היא שהשיחות על יישום השלבים הבאים של הסכמי אוסלו וקהיר, ובמרכזם הבחירות ויציאת כוחות צה"ל ממרכזי הערים בגדה, ייפתחו ביום שני הבא בקהיר כפי שנקבע.

הגורמים המדיניים בירושלים ציינו כי גם לישראל יש אינטרס שהשיחות לא יידחו.

סגן שר החוץ, ד"ר יוסי ביילין, ציין כי הסיוע הכלכלי נדרש בדחיפות שכן המהומות הן במידה רבה תוצאה מהמצוקה הכלכלית שבה נתונים בעיקר תושבי רצועת עזה. לדבריו, הם אינם רואים עדיין את יתרונות הסכם השלום. הם נתפשו לייאוש ונופלים כפרי בשל בידי קיצוני החמאס הג'יהאד האיסלאמי, שאינם מתקשים להחסיס ולהוציאם להפגין בחוצות נגד ערפאת.

ביילין סבור כי לא וייבים להמתין עם העברת כספי הסיוע מות עד שהרשות הפלשתינית תקים מנגנונים מתאימים לקבלת הכספים והלוקחם. לדעתו, ניתן לקצר את הליך וכל מדינה תורמת תאמן פרויקטים לפיתוח שכבתונה לממן ולהקים מנגנוני בקרה ופיקוח משלה.

בקרב שרי הממשלה שרתרשות מעורבות לגבי המהומות שפרצו בעזה. הדיווחים של 13 פלשתינאים בהתמוטה. שלא ליי חוט הביעו מקצת מחשרים שבי עות רצון רבה מהעובדה שערפאת מבצע סוף סוף מה שישראל מצפה ממנו בהפעילו יד חזקה נגד החמאס והג'יהאד האיסלאמי. אחר מהשרים אמר, כי על ישראל לעקוד ולסייע לערפאת באחרי הקלעים במלחמתו נגד החמאס והג'יהאד האיסלאמי, שכן רק בדרך זו ניתן יהיה להבטיח הצלחת תהליך השלום עם הפלשתינאים.

עם זאת, הביעו שרים אחרים את חשש הכבד מפני עיעוד בעמדו של ערפאת וכתוצאה מכך ייפגע תהליך השלום עד כדי שרפדו. אותם שרים ציינו, כי ייתכנו שתי התפתחויות, אחת שערפאת לא אצליח להתמודד עם התנגדות החלכה ומבחת נגדו והא יוכרע בסוף על ידי החמאס הג'יהאד האיסלאמי או שייבנע לתכתיביהם, שפירושו הקשות העמדות כלפי ישראל.

השר בנימין בן־אליעזר אמר כי "טעות לחשוב שאנחנו רוצים במה לחמת אזרחים בקרב הפלשתינאים, שכן מדובר באזור שכן לנו, שכל מה שקורה בתוכו יש לו השלכה מידית עליו".

ח"כ זאבי: הפלשתינאים יכולים ללמד אותנו איך לטפל במפגינים ערבים

מאת גרשון אלון ושרגא

ח"כ רחבעם זאבי (מולדת) אמר אתמול כי התנהגותה של המשטרה הפלשתינית כלפי מפגיני חמאס בעזה ראויה לעיון על ידי כחותינו. "אולי הערבים יכולים ללמד אותנו כיצד יש לטפל בערבים מפגינים", אמר.

מוכ"ל מפלגת העבודה, ח"כ נסים זחילי, סבור כי "פעולת המשטרה הפלשתינית ביום ששי נגד חמאס האיסלאמי היא ענין פלשתיני פנימי בין הרשות הפלשתינית לבין מי שאינם מקבלים את מרותה". זחילי אמר עוד כי התפתחות מעין זו מעידה שערפאת החליל להבין את הסכנה למעמדו ולמעמדה של הרשות הפלשתינית מצד הקבוצות הקיצוניות.

ח"כים מסיעות האופוזיציה מתחו ביקורת על בריחתם של חיילי צה"ל מהעמדה הסמוכה לישוב נצרים. יו"ר לשכת הליכוד, ח"כ עוזי לנראו, קרא לממשלה ללמוד מיו"ר אש"ף, יאסר ערפאת, איזה הוראות לתת לחיילי צה"ל כדי שיוכלו להגן על עצמם כאשר המון מסתער עליהם על מנת לרצחם. הוא הדגיש כי ההוראות הנוכחיות הניתנות לחיילי צה"ל הן מבלבלות, ודרמשמעיות המעודדות את אנשי החמאס לתקוף את עמדות צה"ל מתוך ידיעה שישיבו ניצחון קל.

יו"ר הנהגת צומת, ח"כ רפאל איתן, אמר כי הוא ראה בחומרה רבה את מנוסתם של חיילי צה"ל מהעמדה הסמוכה לנצרים. לדבריו, גם אם בריחת החיילים מהעמדה נעשתה לפי התנהיות, היא מהווה דוגמה נוספת להתקפלות צה"ל בפני גודמי הטרור. הוא הדגיש כי האירועים שהתרחשו בסוף השבוע בעזה ובריחת חיילי צה"ל מחייבים את הממשלה להפסיק מיד כל מו"מ עם אש"ף עד להפסקה מוחלטת של הטרור.

יו"ר ועדת הארץ והביטחון של הכנסת, ח"כ אורי אור (עבודה), אמר כי חיילי צה"ל שהיו מוצבים בעמדה שליד נצרים לא ברחו, אלא פעלו בדיוק בהתאם להנחיות הקובעות מה הם המצבים בהם יהיו רשאים לעזוב את העמדה.

ח"כ אברהם פורז (מרצ) אמר כי נסיגת חיילי צה"ל מהעמדה בצומת נצרים אין משמעותה תבוסה. משום שבנסיבות שנוצרו הם בחרו להימנע מעימות עם הפלשתינאים, דבר שעלול היה להסתיים בשפיכות דמים.

לדבריו, ישראל וקיקה לנצרים כמו חוד בראש ו"כלל שפיגוי התעוד לות יזקים בן "יטב".

אקזקיוטיב

כתב עת ומועדון קוראים

בנקאות פרטית

מגמות בעולם וישימותן בארץ

הרצאה ודיון עם **פנחס לנדאו**, פרשן כלכלי ופיננסי
יום א', 27.11.94, 16:00-19:00, מלון דן תל אביב

הבקיקוש לשירותי בנקאות פרטיות: התמודדות בצבירת עושר פרטי
הזינצ' של שירותי בנקאות פרטיות:
הבדלים בין שוקים משמיים ובינלאומיים
השפעת הגלובליזציה
שימוש הון, נכסרול ונסילת סיכונים
שונות בתנאי הבנק הפרטי:
מיקומו בתוך הקבוצה הבנקאית
תחרות של בנקים ושוטרות לא-בנקאיים
מורכבות שכר, הטמעת וקידום
שיווק שירותי בנקאות פרטית:
בנקאות פרטית של בנקאות קמעונאית
בנקאות פרטית בינלאומית
בנקאות פרטית בשוק המקומי
הזיות הישראלית - יתרונות יחסיים ומקומות הארפת
דמי הרשמה:
לבעלי מנוי אקזקיוטיב משולב (כתב עת + מועדון) ללא תשלום
לבעלי מנוי על כתב העת 60 שיח
לאחרים 95 שיח

המחאות בגובה דמי השתתפות בפנקס בצירוף פירוט שם המשתתף, תפקידו, כתובתו ומספר הטלפון יש לשלוח אל: אקזקיוטיב, ת.ד. 33007 תל אביב 61330.
הרשמה לגבי התחייבות מוקדמת מתשלום ניתן לשלוח לפקס. 03-6961557

יודע הרשמתך גם טלפונית 03-6961567
מספר המקומות מוגבל!

מורשת אלון – המועצה הציבורית להנצחת זכרו של יגאל אלון
הועד המנהל

מורשת אלון

הודעה בדבר חלוקת פרס ע"ש יגאל אלון לשנת תשנ"ה - 1995

"מורשת אלון" מודיעה על קרן, שמטרתה להעניק מדי שנה פרס לאות הוקרה ועידוד לאדם, לחבר אנשים, למפעל או למעשה, שהם למופת ובעלי ערך מיוחד בחיי הארץ ובתחומי החלוציות, ההגשמה, הבטחון, החינוך ותרבות החיים, ברוח מורשתו של יגאל אלון ז"ל. כל אדם או חבר אנשים, אשר ברצונם להציע מועמדים לקבלת הפרס הנ"ל, יגישו הצעותם בכתב בחמישה העתקים להנהלת מורשת אלון לפי הכתובת:

משרדו של יוסף גבעול (איגוד ערי דן – תברואה)
תל–אביב – יפו, רחוב שלמה המלך 85. טל: 03-5244020.
את ההצעות יש להגיש עד ליום 15.12.94.

חבר השופטים להענקת הפרס יקבע ע"י "מורשת אלון". הפרס יחולק בהתאם לתקנון שנקבע. הפרס יוענק ביום השנה ה־15 לפטירתו של יגאל אלון ויהיה תואם בערכו לפרס ישראל באותה שנה.

חוצפה ישראלית ?

לכבוד:
מר ארנון מוזס
גב' נעית זומר
ידיעות אחרונות

אגב,

ברצונו להתיחס לכתבה שהופיעה במוסף "ממון" בעתונכם מיום שלישי, 15.11.94, תחת הכותרת: "חוצפה ישראלית בעימ" ובמרט לקטע בכתבה זו המתיחס לחברת עלית, שהיו בו עובדות בלתי נכונות ומסולפות.

1) במסגרת הרטרוקט מחדש של מפעלי עלית כתוצאה מהפיגוי הצפוי בשנים הקרובות של המפעל ברמת-גן, פנתה עלית למנהלת מרכז ההשקעות בבקשה לאשר תכנית השקעה במפעל חדש בציפורי בהיקף השקעה כולל של כ- 50 מליון דולר.
במסגרת הקריטריונים הקבועים בחוק ביקשה עלית לאשר לה מענקים כהוגן לגבי אזור פיתוח א'.

2) **בקשתה של עלית הוגשה בהתאם לקריטריונים הקבועים בחוק ובהתאם לנהלים המקובלים.**

3) **עלית לא פנתה לגורם או לרשות כלשהם במטרה להשפיע בדרך כלשהי על תהליך קבלת ההחלטה בענין ובוודאי שלא "בכתה, איימה, לחצה או התחכמה" כנאמר בכותרת הכתבה.**

4) יתרה מזאת, עלית הקפידה להודיע למנהל מרכז השקעות כי היא מוותרת מראש על זכות הערעור, וכי כל החלטה אשר תתקבל בענין תהיה מקובלת עלית.

5) למיטב ידיעתה של עלית, ההחלטה לאשר את ההשקעה והמענקים התקבלה בהתאם לנוהל הרגיל והמקובל, בתמיכת כל חברי הועדה ובהתנגדות של אחד משני נציגי האוצר בלבד.

6) **עלית מעולם לא איימה בהעברת הייצור שלה לתו"ל והנאמר בכתבה בקשר לכך, הוא בלתי נכון וחסר כל אחיזה במציאות.**

העובדות כחוויתן תן כי ביולי-אוגוסט 1994, ביצעה עלית בדיקה כלכלית מקיפה לגבי כדאיות ההשקעה בקו חטיפים חדש באזור פיתוח א', שבו ניתן מענק בגובה 38%, בהשוואה לכדאיות ההשקעה באותו קו במפעל החברה בצרפת.

תוצאות הבדיקה הכלכלית הוכיחו, כי למרות המענק בגובה 38% (באיזור פיתוח א' בישראל), קיימת לעלית עדיפות כלכלית להשקיע בצרפת, וזאת עקב המיסוי המוטל על מוצרי עלית בארצות השוק המשותף (בעד המכס על מוצרים זהים המיובאים לישראל היו אפסי).

עקב זאת, החליטה עלית לבצע את ההשקעה בסך שבעה מיליון דולר בהקמת קו ייצור בצרפת והציגה כבר הזמן לפני מספר שבועות ולפני שהתקבלה ההחלטה המאשרת את ההשקעה בציטורי. (הקו יותקן ביוני 1995 בצרפת.)

7) **הקריקטורה המופיעה בעמוד הראשון של המוסף והמתארת את החברות התעשיתיות הגדולות בישראל ובראשן עליה, כתגיון מזיל דמעות, הינה פגיעה חמורה ובלתי מוצדקת והשתלחות חסרת רסן בתעשיינים בכלל ובעלית בפרט, וכן באלפי העובדים המועסקים בחברות התעשיתיות ובני משפחותיהם.**

8) האמור בכתבה, לפיו "בעלית מעדיפים להרכין ראש ולחכות בשקט" איננו נכון, מאחר ועד עתה לא התקבלה אצל עלית כל הודעה רשמית על החלטת מרכז ההשקעות ואין זו דרכה של עלית להגיב על הדלפות, דבר שהובהר לכתבת עתונכם.

9) **הכותרות, הרמיזות וביטויים אחרים בכתבה הנ"ל המנסים להציג את עלית וחברות תעשיתיות נוספות כמי שמבקשות לגזול את כספי הציבור, הינם עיוות משווע של העובדות ואין בהם שמץ של אמת.**

10) **עובדה ידועה היא, כי עלית חרטה על דגלה, שנים רבות לפני שידיעות אחרונות הגיע למעמדו המונופוליסטי בעתונות הכתובה, את הסיסמה של תמיכה בקהילה ועזרה לצרכי צבור רבים ומגוונים. מדיניות זו היתה מרכיב יסודי בתרבותה של קבוצת עלית, כפי שהחברה הוכיחה ומוכיחה מזה שנים.**

11) **עלית, כמו חברות תעשיתיות אחרות בהן בחרתם להשתלח, מעסיקה אלפי עובדים, לרבות עולים חדשים בעיירות פיתוח ולא תמיד רק על בסיס כלכלי טהור, אלא גם מתוך אמונה בכלכלת מדינת ישראל ושרכי הציונות.**

לאור העובדות המטורטות לעיל, יש לנו ספקות באשר למניעים שעמדו ביסוד הפרסום האמור, במיוחד כאשר הכתבה הנ"ל ממחזרת סדרת ידיעות שהופיעו בעבר בעתונכם ואשר מהן עולה מגמה ברורה להציג את עלית באור שלילי.

בכתבה הנ"ל יש משום פגיעה קשה ובלתי מוצדקת במוניטין ובשם הטוב של עלית ולפיכך אנו שומרים לעצמנו את הזכות לנקוט בכל האמצעים החוקיים העומדים לרשותנו.

בכבוד רב,

עלית תעשיות בע"מ
דיוויד פודמן, יו"ר

עלית

הנורווגים מתריעים כי ללא הזרמת כספים לממשל העצמי, תהליך השלום ייקלע לסכנה

מאת ניצן הורוביץ
שליח "הארץ" בצרפת

פאריס (מיוחד ל"הארץ"). הארי רוענס הקשים בעזה, הזוכים לסי קור נרחב בכלי התקשורת האירופיים, מוצאים את ביטוים במסרונות השלטון של הרשות בקריאות של נציגי אש"ף לזרז את העברת הסיוע למשל העצמי. גורמים פלשתיניים וישראליים מדגישים כי הבעיה אינה בחתימת מדינות וגופים למבצע הסיוע, אלא במימוש ההבטחות הרבות ותרגומן ל"מספרים בחשבון הב נק", כפי שאמר ד"ר פלומט ישראלי.

"האם צריך לחכות שפלשתין תהיה ראוגדה, סומאליה או בוסנ ניה? אנו רוצים להתמודד עם הב עיות עכשיו, ולא להגיע למצב שלא ניתן לפתור", אמר במריחות נציג פלשתיני בכיר המשתתף במו"מ עם המדינות התורמות. לדבריו, עד כה הועבר חלק מזערי בלבד מהסיוע שהובטח. "זמה שארע בעזה טכיח את התוצאות הדסנית של מצב זה".

רומה כי כל הגורמים מודעים לחשיבות הרבה של הסיוע, במיר חד ברצועת עזה, אך למרות זאת "המאיץ הכלכלי" שכה חוכלס בהסכמי אוסלו טרם בא לידי ב ר טוי בשטחים, והאיבה כאן היא שעד כה לא היתה לו. "הטפעה כלשהי על התהליך הישראלי פלשתיני. עד בה איבדנו אמון יקר מאוד", אמר הנציג הפלשתיני, "בשטחים ניכר מרסום מראיג ביד תר בתמיכה בתהליך השלום. הע ניין הזה בולט במיוחד לנוכח פריצות הדרך המדיניות של ישר אל עם מדינות ערב".

לדבריו, נמצא תהליך השלום בנקודה קריטית, ואם ימשך הפ ער בין "אחיות השלום הבינלאו מית" לבין "האכזבה המרה בשטחים", "תתרחש הארגתיאזה בבלתי עזה. גורם אירופי ריוות כי ערפאת מיזם חשיבות גדולה לנושא הסיוע הבינלאומי ומפעיל לחץ רב על אנשיו לקדם עניין זה בכל הדרכים האפשריות. גם הגורמים המנהלים את פעילות ועד ת התורמות תומכים בדרישה הפלשתינית וטוענים כי ללא הור מת "אוויר לנשימה" לאוטונומיה, כל תהליך השלום נמצא בסכנה.

שר החוץ של איטליה, אנטוניו מרטינו, אמר כי תקריות הדמים של יום ששי בעזה "מראיגות אות נו מאוד ומרגישות את הצורך לעשות משהו בהיפות כדי שהגי סדר הזה, האוטונומיה הפלשתינית, יצליח, גם מבחינה כלכלית". השר קרא למדינות המערב לגלות יותר מעורבות בנעשה בשטחים.

"חבית ללא תחתית"

המכשול המרכזי כפני סיוע פתוח ומלא של התורמות, הוא הנשש – הביכר הטבר באירופה – כי הכספים הרבים שאמורים להו זות מועברים לשטחים יתבצבו על פרויקטים כושלים ואומנויים, על מימון הפעולות השוטפות של המינהל הפלשתיני ("חבית ללא תחתית"), כדברי גורם אירופאי, הגים המנהלים את פעילות ועד ת התורמות תומכים בדרישה הפלשתינית וטוענים כי ללא הור מת "אוויר לנשימה" לאוטונומיה, כל תהליך השלום נמצא בסכנה.

שר החוץ של איטליה, אנטוניו מרטינו, אמר כי תקריות הדמים של יום ששי בעזה "מראיגות אות נו מאוד ומרגישות את הצורך לעשות משהו בהיפות כדי שהגי סדר הזה, האוטונומיה הפלשתינית, יצליח, גם מבחינה כלכלית". השר קרא למדינות המערב לגלות יותר מעורבות בנעשה בשטחים.

"חבית ללא תחתית"

המכשול המרכזי כפני סיוע פתוח ומלא של התורמות, הוא הנשש – הביכר הטבר באירופה – כי הכספים הרבים שאמורים להו זות מועברים לשטחים יתבצבו על פרויקטים כושלים ואומנויים, על מימון הפעולות השוטפות של המינהל הפלשתיני ("חבית ללא תחתית"), כדברי גורם אירופאי, אין חמוד מכך – "מצאו דרכם לכיסים פרטיים. הפלשתינאים ממשיכים להדגיש בכל הזדמנות שהסיוע הבינלאומי יועבר ויוצא על־פי עקרונות בקדת הכספים, שורשו המדינות התורמות.

ועדיין, התיאום הבינלאומית לסיוע לאוטונומיה קמה בוועקר בר 93' בוואשינגטון והתכנסה לראשונה תורש לאחר מכן. בפאר ריס. כדי למנוע מצב שבו כל מדי נה תחלים בעצמה מה יהיו יעדי הסיוע לשטחים, הוקמה ועדת הדיגוי אשר אמורה להודיע את הכסף. סך הסיוע שהובטח לפלש תינאים מגיע לשני מיליארד דו לר, בתוך פרק זמן של חמש שנים. כשליש מסכום זה יגיע ממדינות האיחוד האירופי.

הסכום המיועד להזרמה ב־'94 עומד על 675 מיליון דולר. על־פי לוח הזמנים המקורי היו אמורות המדינות השונות להזרים את כסי פי הסיוע לשטחים החל מחודש יוני, אולם בשל עיכובים וקשי ים שונים הועבר בקושי שליש מהסכום השנתי המתוכנן.

הכותנה הראשונית של המדי נות התורמות היתה לייעד את כל הכסף שהובטח לאחר התימת הס כם אוסלו למימון פרויקטים ספ ציפים ולא לתקציבים שוטפים שעיקרם תשלום משכורות לפקי דים ועובדי שירותים. אולם זה הר דשים רבים ניכרת נסיגה מעיקרון זה, לאחר שהתברר כי הרשות הפ לשתינית אינה מצליחה להשיג כספים למימון משכורות.

בצרפת, אשר התחייבה לתרום 20% מכספי הסיוע האירופי, אומ רים כי הגיע הזמן "להעביר מה לך" ולקדם את העברת הסיוע על מנת להקל ככל האפשר על צע דיה הראשונים של האוטונומיה הפלשתינית, במיוחד בעזה. קושי נוסף נגרם עקב הצורך במימון דחוף להעברת המכריחת בשאר השטחים. לפני כמה ימים נועד מנכ"ל משרד החוץ, אורי סביר, עם ראשי משרד החוץ הצרפתי והתמקד בחשיבות הפיתוח וה השקעות בעזה.

הצילום: דוד מנחל

שוטרי מג"ב עוצרים פלשתינאי במזרח ירושלים, בעת המגנה שנערכה בעקבות המהומות בעזה

עיתוני סוריה טוענים כי "הטבח בעזה תוכנן בידי שלטונות ישראל"

מאת גיא בכור
סופר "הארץ" לענייני ערביים

שלטונות סוריה ביטו אתמול את הרשות הפ לשתינית, וציינו כי "הטבח" בעזה תוכנן בידי ישראל.

שלטונות ירדן הביעו צער על התקרית וקראו לפלשתינאים לאחד את שורותיהם ולהגן על הישגיהם הלאומיים. איראן מצידה הגיבה את יאסר ערפאת "רוצח". היומון הסורי "תשרין" טען אתמול שישראל הורשה יום יום סיוע הרשות הפלשתינית, יאסר ערפאת, "לעמוד מול הקצונו ים הפלשתינאים, כדי לגרום לחיכוכים פנים־פלשתיניים ולמלחמת אחים". "תשרין" הסיף כי "הטבח שבוצע בידי משטרת עזה ביום ששי אינו תוצאה של תקרית בודדת ומקרית, אלא התרחש כתוצאה מתכנון ישראלי ארוך מחוד".

ממשלת ירדן הביעה דאגה רבה עקב המצב בעזה. בהודעה שפרסמה לאחר ישיבת הקבינט, הביע דובר מטעם הממשלה "צער עמוק על הדם שנשפך ברצועת עזה". הודעתו קראה "לאדם הפלשתינאים להתאחד, ולא להחזיק מקום לתחו ובחוץ, כדי לשמר את הנכסים של העם הפלשתי ני".

כן נאמר בהודעת הממשלה כי חבריה מצטע רים על התנגשויות בין המשטרה הפלשתינית והמפגינים הקיצוניים שהתרחשו "שעה שהרשות הפלשתינית עובדת תקופה קשה, והיו רשות איחוד כוחות כדי להגיע למרחק".

רדיו טהראן דיווח כי המהומות שהתרחשו בע זה ביום ששי הן "שבוז דמים מבוים" שבוצע בידי המשטרה הפלשתינית, כתוצאה מ"שגיאה גדולה של יאסר ערפאת, שתביא לבידודו מבחינה פר־ניה. פטע מוריד זה של משטרת הרשות הפלש תינית עשוי להגדיל את הפערים בחברה הבאומה הפלשתיניים", ציין הרדיו האיראני.

"יאסר ערפאת רצה את כל אלה שבמאבק פוליטי ובכוח ההתנגדות סייע בידו להפוך ליורש הרשות הפלשתינית", העריך פרשן הרדיו, שהר גיש כי ערפאת, "היום יותר מתמיד רחוי על ידי העם הפלשתיני".

שר החוץ המצרי, עמר מוסא, אמר אתמול כי אין להסיל את האשמה רק על הרשות הפלשתי־נית בכל הנוגע להתפרצות האלימה בעזה ביום ששי. השר קרא לפלשתינאים להתעלות מעל לחילוקי הדעות ביניהם. "הקריות מצערות, ואנו מקווים שלא ישנו. הפלשתינאים מכל הפלגים חייבים לתמוך ברשות הפלשתינית ולפעול בצור תאל", אמר מוסא. "אינני יכולים להאשים את הנוגה הרשות הפלשתיניות באחריות בלעדית למה שקרה", אמר עוד. הוא הוסיף כי הקצב האיטי של ההתפתחויות בעזה, במבלעת ירחו ובשאר שטחי הגדה המערבית, רק מגביר את התסכול הפלשתיני.

היומון הסורי "את אורה" טען בכתבת ראשי ת כי "הטבח המתריד שבוצע בידי משטרת ערפ־את, מוכיח כי ההתנגדות לרשות הפלשתינית מטעם העם, היא בעצם המטרה הישראלית. העם הפלשתיני לא יוכל לקבל פתרונות שישרשו את הכיבוש הישראלי, ויציע, במקום הגדרה עצמית, את הזכות לניהול עניינים מנהליים".

ראש המחלקה המדינית של אש"ף, פרוק קדו מי, אמר ביום ששי כי האלימות היא תוצאה של "התנאים הכלכליים והחומריים בהם חיים הפלש תינאים, וכן של הלחץ שמפעילה ישראל על הרשות הפלשתינית". הוא האשים את ישראל בעיכוב יישומה של הצהרת העקרונות. "ישראל מבשילה את יישום ההסכמים כך שהעם הפלשתי־ני אינו מאמין שהתהליך מביא למציאות בלשהי", אמר קדומי.

מבחינה הזדית, העמדה לשוחרי פלשתין, בורג' חבש, קרא בשבת לשוחרים הפלשתינאים שלא להישמע להוראות הרשות הפלשתינית, על מנת למנוע מלחמת אחים בעזה. בהודעה שהפיץ בדמשק, ביקש חבש מאנשי המשטרה להתמרד ולא להישמע להוראות הרשות, שבראשה עומד יאסר ערפאת. הוא קרא להם להתייצב לצדו של העם, על מנת למנוע מלחמת אחים.

כן נאמר בהודעה, כי "ערפאת אחראי לטבח שבוצע בעזה".

אורי סביר: צריך לעשות מאמץ בעזה – שם המבחן של תהליך השלום כולו

מאת אורי ניר
סופר "הארץ" בשטחים

גורמי ביטחון ישראליים, אישי ים פלשתינאים בכירים וגורמי סי וע בינלאומיים מזהירים מפני החרפה נוספת במצב הפוליטי וה ביטחוני הפנימי בשטחים, אם לא יתרחש שיפור מהיר ומחשי בכ לכלה השטחים. ובפרט בתחום התעסוקה. שיפור כזה, מסכימים הכל, יכול להתרחש רק בסיוע הורמה מידית של כספי הסיוע מהמדינות התורמות, המתעכבים עדיין בגלל מחלוקות על דרכי הפיקוח על השימוש בכספים.

מנכ"ל משרד החוץ, אורי סביר, הדגים בקשר עם המדינות התור מות, אמר אמש כי בישראל, באי חוד האירופי ובארצות הברית יש "תחושה גוברת של צורך במאמץ חידוש כלפי עזה, שיבוא לידי ב ט־טוי במפגש המדינות התורמות בסוף החודש בבריסל". סביר אמר כי "בעיני רבים, עזה הפכה למבחן לתהליך השלום כולו, כי שם מת קיים המאבק הבוטה ביותר בין כו חות הפשרה לבין הפונדמנטליזם". סביר הזהיר מפני ה"מסר הדרמני" שיהיה למצב שבו יאסר ערפאת לא ייצא בשידור על העליונה.

ערב אירועי הדמים בעזה, נשמעו דברים קשים בעניין זה גם בפיו של מר לארסן, השליח המ יוחד של האו"ם לרצועת עזה. בפ גישה עם עיתונאים פלשתינאים בעזה, הזהיר לארסן מפני "אסון", אם המצב הכלכלי ברצועה לא ישתפר לאלתר.

בתשובה לשאלה על התכנון לטווח־ארוך המתנהל למען שיפור התשתית הכלכלית ברצועה, אמר לארסן כי "הפרה עלולה לנוע, בעוד העשב (להתנתנ) צומח". בתור דוגמה, הוא אמר שהשוטרים הפלשתינאים ברצועה ובירדן עדיין לא קיבלו את משכורות חו רש אוקטובר.

הקושי המרכזי עתה הוא לגר מה את התקציבים הנחוצים למי מון הוצאותיה השוטפות של הרשות הפלשתינית, בפרט משכר רות לשוטרים הפלשתינאים. מי מון המשכורות מצינ־בעיה חדשה בפני כמה ממשלות של המדינות התורמות טורחים. למשל, שבחו חוק אוסר תשלום משכורות לכו־ חות בישראל ודים.

בחודש הבא יתווסף לרשימת מקבלי המשכורות של הרשות הפ לשתינית עוד עשרות אלפי מורים ואנשי צוות דשאים בגדה המער־ בית, לרגל העברת סמכויות החי נוך והבריאות בגדה לידי הרשות הפלשתינית.

קושי אחר המעכב את הגעת הכספים מן המדינות התורמות לרשות הפלשתינית, הוא הערדו של מנגנון פלשתיני בארת לגביית מסים ברצועת עזה, בגדה המער־ בית ועבודת הרשות על העברתו המסודרת של המנגנון הישראלי, אך ברצועה לא היתה זפיפה כזו, הרשות הפלשתינית עדיין לא הצליחה להקים מנגנון משלה. משום כך יש עיכוב גדול בגביית מסים, ובגביית תשלומים אחרים.

לא ברור מה הפיגור בגביית מסים בעזה, אך בגביית חשבונות חשמל ומים יש פיגור של 48 מי־ליון שקל, לפי נתוני הרשות הפ לשתינית. הרשות מפצירה בימים האחרונים כתושבי עזה וירחו להירתם לתשלום המסים והחשבו־ נות שלהם למטרות הרשות כחר כה לאומית מבדרגה ראשונה.

מודעות גדולות ברחו וו מתפ־ רסמות ממטה הרשות בעמודים הראשונים של עיתוני מזרח־ירוש־ לים זה כשבוע. כספי המסים המ שולמים לרשות אמורים להיות המקור העיקרי למימון פעולתה השוטפת, בעוד שכספי המדינות התורמות אמורים לשמש בעיקר לפיתוח.

"לא למלחמת אחים", נכתב בעיתוני הגדה המערבית

מאת אורי ניר

אישים ומוסדות פלשתיניים בגדה המערבית נחרדו בסוף השבוע משפיכות הדמים ברצועת עזה, וקראו להפסקה מיידית של האלימות, לדיאלוג לאומי כולל, ולשמירה על האחדות הלאומית הפלשתינית.

תגובות הגדה הקריאות לאיפוק באו מכל הגורמים הפולי־ טיים בגדה, הן מצד הגורמים הלאומיים" (הפלגים הלא־דתיים) והן מצד הגורמים האיסלאמיים. הן הגורמים הלאומיים – בראשם הודעה העליונה של תנועת פתח, שסיימה אמש בינוס וידום מרתני ברמאללה – והן הגורמים האיסלאמיים הסכימו להיזהם לאלתר לדיאלוג. הודעה העליונה של פתח, הפלג הפלשתיני הגדול ביותר, קראה אמש לכל הפלגים הפלשתיניים לנהל את הדיבורים ביניהם על בסיס "איסור השימוש באלימות וכיבוד הדדי".

אגודת חכמי הדת של פלשתין, שמנהיגיה מוחים כתומכי חמאס, קראה אמש להפסיק מיד את המאבק הפנימי, וקבעה כי "אסור לחלוטין שיזקו דם, אלא למען מטרות של הקרבה" וכי "יש להפנות את כל האנרגיה להשגת המטרה הבעלה של עמנו העומד איתן, ולמען בניית חברה מכוונה כלכלית, חינוכית ובריאותית".

ד"ר זיאד אבו־עמר, ושקי מאוניברסיטת בירזית, המתמחה בתנועות האיסלאמיות הקצאיות, אמר אמש כי מה שמתחולל בעזה "מוכיח מאוד את תחילתה של מלחמת האחים באלג'יריה וחישוב מוסעה אחר, והחירדות מתחילה".

עיתוני מזרח־ירושלים קראו במאמרי המערכת שלהם, להפס־ קה מיידית של שפיכות הדמים ולהידברות. העיתון "אל־נאר" אף הביע את הקריאה הזו בכותרת הראשית שלו, שאמרה "לא למלחמת אחים".

חוק העישון נכנס לתוקפו!

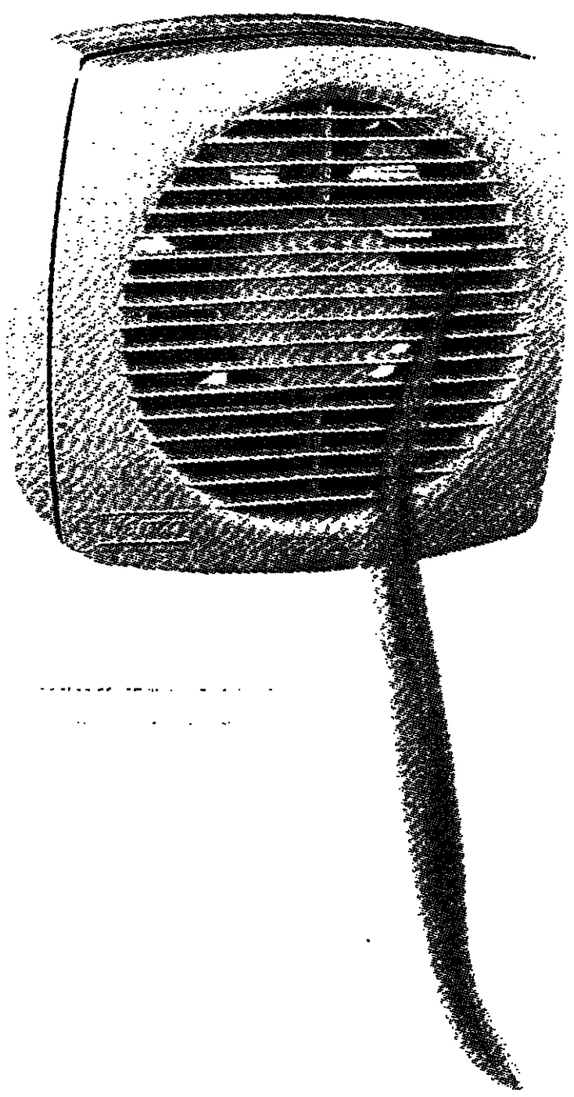

לפי החוק, יש לכבות סיגרים ותקיים באזור הכניסה, וכן לשמור מרחק מסוים מאזור הכניסה.

הפגרון: מכשיר אוורור בחלון או בקיר של:

Venta

פנה לאחד מסניפנו לקבלת יעוץ בבחירת המאוורר, ללא תשלום וללא התחייבות

משרד ראשי: רח' גלעד 2 רמת גן, טל. 03-7513251
סניף הצפון: שד' ההסתדרות 76 מפרץ חיפה, טל. 04-414523
סניף ירושלים: רח' ינאי 3 ירושלים, טל. 02-248015

ליד גופת הקשישה נמצא פתק בערבית ובו נכתב: "החמאס נטל אחריות לרצח"

מאת יחי המני

גופתה של זינאידה (זינה) סטורקוביץ, בת 84, התגלתה שלשום בבוקר על ידי בנה, בפרדס הסמוך למקום מגוריה, בשכונת הדרים ב' בכפר־סבא. היא נרצחה מפגיעת מכשיר קהה כבד אשה, ככל הנראה ממכת אבן. חוקרי המשטרה סבורים שהיא נרצחה ביום חמישי בערב. ליד גופתה, או עליה, נמצא פתק כתוב בשפה הערבית, ובו כתוב כי "החמאס נטל אחריות לרצח". המשטרה בודקת אם הרצח בוצע ממניע פלילי או לאומני.

הסיבה להתלבטות החוקרים בקשר למניע לרצח היא כי תעד ת הזהות של סטורקוביץ לא נלקחה ממנה כדאי לבצע הר צח, כנהוג ברציחות ממניע לאומ ני. מצד שני, היא לא נשדדה ועל ידה נמצא עגיל זהב יקר.

סטורקוביץ עלתה לארץ מלכ ביה לפני ארבע שנים. היא והעור רה בבית בנה אלכס, אשתו, וילדם ברחוב אלכסנדרוני, בצד המזרחי של כפר־סבא. היא טיפלה בנכדה. היא נראתה לאחרונה ביום חמישי בבוקר כשעזבה את בית הבראה שבשכונת אשכול הסמוכה, שם לנה בלילה שבין רביעי לחמישי, והלכה לעבר ביתה. ייתכן שרצתה לקצר את הדרכה הביתה דרך הפ רדסים. ביום חמישי בערב ניתנו בני משפחתה למשטרת כפר־סבא על העלמה.

ביום חמישי בלילה יצא בנה אלכס לחפש אותה בפרדסים הס מוכים לשכונתם, וחזר לביתו בא חת לפנות בוקר, ללא תוצאות. ביום ששי לפנות בוקר הוא נסע לעבודתו בנהג בחברת הסעות וכששב הביתה בבוקר, חזר לחפש את אמו. הוא מצא את גופתה בתוך פרדס הנמצא ליד ביתם, כ־20 מטרים מהכביש, ורד אותה לשולי הפרדס, סמוך לכביש, והר ציק את מגן רוח אדום ומשטרה. למקום הוזעקו גם נשטים ואנשי שב"כ. גופת הקשישה הועברה לממן הפתולוגי באבו־כביר, לשם נתיחה.

ביום ששי בצהרים מסר אלכס סטורקוביץ עדות במשטרת כפר־ סבא. בעדותו מסר שלוש גרסאות לגבי הפתק הכתוב בשפה הער־ בית. האחת, שהפתק היה ליד הגר פה, השנייה שהפתק נרחף להשלצתה של סטורקוביץ, השל־ יכית, שהפתק היה ליד מעיל נוסף למעיל שלבשה אמו, שנמצא כדר־ ה.

מיד כאשר נודע להם על הרצח, עיכבו שוטרי משטרת כפר־סבא ב־20 פלשתינאים, רוכבי מקלקר ליה, הם שוחררו שלשום, בשעות אחר הצהרים.

ממלא מקום מפכ"ל המשטרה, ניצב גבי לסט, ומפקד מחוז המרכז במשטרה ניצב שלמה אהרונישקי, הגיעו למקום הרצח. אהרונישקי אמר כי "מדובר באירוע מאוד מורכב. לא ניתן לסכם את המניע לרצח בשלב זה. יש לזכור שלא ידוע איפה היתה דירת הרצח. הר צח קרה ביום חמישי בערב, ומאז הדירה שכה נמצאה הגופה עברה תופכות רבות בגלל מזג האויר. זה מאוד מקשה על המשטרה למ צוא עקבות. מכיוון ששעונה נמצא עליה, אז המניע לרצח אינו שוד, אולם ייתכן כי אירעה תאונת עבר רה בעת השוד, והרצח הוא ותוצ אה שלה. כרגע אין שום אפשרות להגיע לממצא חד משמעי, אם הרצח בוצע ממניע פלילי או לאומני".

בראש צוות החקירה המיוחד שמונה לבדוק את המקרה, עומד פקד יעקב עינת.

בצאתו מתחנת המשטרה, סיפר אלכס סטורקוביץ כי חיפש את אמו מיום חמישי בלילה עם פנס כיס קטן. בבוקר חידש את החיפ ושים והו מצא את אמו בפרדס. "לקחתי לה-את היד והבנתי שהיא מתה", אמר, "כל הזמן אמרתי לה להיזהר כי היא מטפלת בבני. היא אמרה לי 'אני זקנה ולא צריכה להיזהר'. היא יכלה לחיות עוד כמה שנים".

מנהל חברת אור ציון, שבה עבר אלכס, ליאור קוממי, אמר כי "המשטרה תגיע בסוף להבה שד הו רצח ממניע לאומני. אלכס מאד אהב את אמו, דיבר עליה רבות וטובות".

תצלום: ליקי שרגאי

שוטרים הנשאים בחנים את גופתה של זינאידה סטורקוביץ (84) שנמצאה ביתי בנה בפרדס בכפר־סבא. שעון הזהב נשאר על ידה

בעצרת לזכר קרבנות הפיגוע בדיזנגוף לא נכח נציג הממשלה

מאת אבישי גולן

נציגי הממשלה בלטו בהעדרם שלשום בעצרת למלאת 30 יום לזכר קרבנות הפיגוע הרצחני בכיכר דיזנגוף.

בשעה 12 נשלמו ההכנות לכ קס הזיכרון ורחוב דיזנגוף נסגר לתנועה מפרישמן עד לכיכר. מאות אנשים נהרו אל מקום העצ רה.

בשורות הראשונות ישבו בני המשפחות השכולות, הפצועים וב ני משפחותיהם, ראש עיריית תל אביב רוני מילוא, ממלא מקומו אביגדור קולנר, נציג חברת "דן" וראשי ערים שונים נפגעו בפיגוע.

עשר דקות לפני אחת בצהרים החלה העצרת, ומקהלת הרבנות הצבאית שרה "אלי אלי". הטקס ארך כשעה. נציג חברת "דן" נשא דברים, ח"כ קולני קרא שיר שכ תב בעקבות הפיגוע.

אחר כך הדליקו שנים מן הפ צועים, עשר נעמתי והלה גנר, את הלפיד שהוסיף לבער ליד לוח הנצחה. לאחר נאומו של ראש העיר, רוני מילוא, הם הסירו את הלוט מעל הלוח.

לוח הנצחה

הפסל דן דפפורט עיצב לוח שחור ופשוט, הנשען אל גזם העץ השרוף, בין הכיסא לבין רחוב אס תר המלכה.

העירייה החליטה להשאיר את העץ במקומו ולהציב את הלוח, ששפתו 22 קרבנות הפיגוע, ועד סים עליו. "למרות ההתלבטויות החלטנו לקבע כאן, בלב דיזנגוף, את לוח הנצחה", אמר מילוא. "הזיכרונות הכואבים לא יישרשו לעולם מעם ישראל כל ו. נמשיך כאן, במקום הזה, לחיות את חיינו, את חיי העיר האהו בה רן האהב", אמר.

ח"כ קולני אמר שחייבים לחי זור לשיגרה למרות הכאב המכבד. "טעם החיים יעלם במדינה, אם בכל אוטובוס יצוב שחור. אנו חו קים יותר מכל רבר, ועל כן עלינו להשתחרר מהמרעקה ולחזור לשיגרה", אמר.

מילוא אמר שהניסיון לפגוע בכלי תחבורה אינו דבר חדש. הוא הזכיר את הפיגועים ב־47 בנתניה, במעלה העקרבים, בירושלים, באביבים, בכביש החוף, בקו 405, בחדרה ובעפולה.

"כולנו סואבים לשלום", אמר מילוא, "אבל אם יהיה צורך למנוע כניסת מחבלים לתל־אביב-יפו לא נהסס. נמשיך לעשות הכל כדי שהזוועה שהיתה כאן לא תשוב לעולם", אמר.

"איפה הממשלה"

במהלך נאומו של מילוא ניסו כמה מן המשתתפים בטקס להפ ריע לדבריו בצעקות "איפה הב משלה", ולמה אין כאן אף שר".

שני חברי כנסת, רב שילנסקי ויוסף בארגר, השתתפו בטקס. הרב ישראל לאו, שהיה אמור לשאת טקס דברים, לא הגיע לבסוף. תמר כי הטטוס שבו היה אמור לשוב לישראל התעכב.

גורם בכיר בעירייה אמר שהש רים לא היו בדיזנגוף בעת האר דוע, ומשום כך איש לא ציפה שיבואו לטקס ההתייחדות.

לאחר הסרת הלוט וקריאת פרק בתהילים הסתיים הטקס, שנראה מאופק, צנוע ומנותק מגודמים ממשלתיים.

המשפחות השכולות הצטופפ עוד כשעה סביב לוח הזיכרון, ובשעה שתיים בצהרים נפתחו מסלולי הנסיעה בדיזנגוף, והאר סובוס שהביא את המשפחות יצא לדרכו.

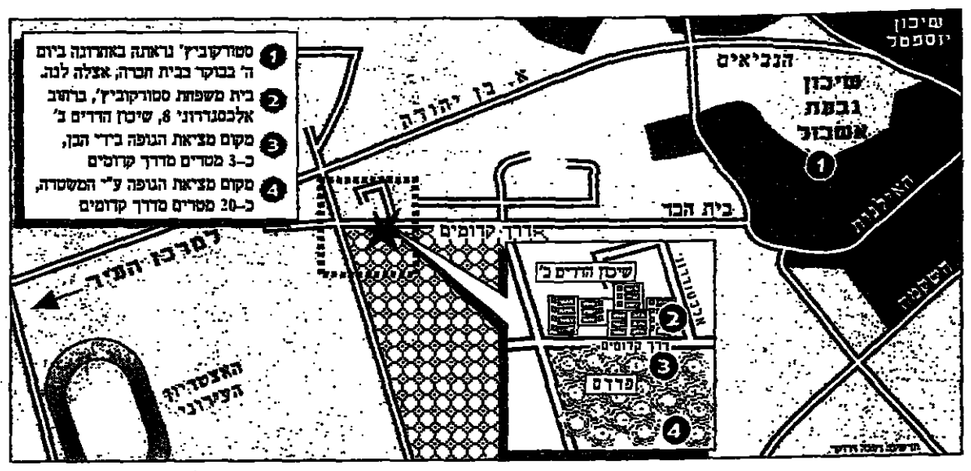

מאות אנשי ימין השתתפו בכנס הזדהות בנצרים

מאת אמנון יזהר

כ־600 אנשי ימין הגיעו ביום ששי בצהרים לכינוס בהתנחלות נצרים, וערבו שתי עצרות לזכרם של סרן אליעד דרור, סרן יחזקאל ספיר וסגן יותם רהט, שלושת קציני צה"ל שנהרגו בפיגוע לפני כ־10 ימים, בסמוך נצרים.

את הכינוס יזמו ראשי גוש קטיף, שקראו לתומכיהם לבוא לנצרים על מנת להביע הזדהות עם אנשיה, בעקבות דבריהם של שרים וקצינים בכירים, לפיהם יש לפרק את ההתנחלות ולהעבירה לגוש קטיף.

כהכנה לכינוס פנו כל המקל טים והקרואים בנצרים, והכשרו לקליטתם של האורחים. שני המועדונים שבהתנחלות הוסבו לחדרי אוכל גדולים.

רבים מתושבי גוש קטיף התנ־ ייצו להכנת המאכלים לאורחים הרבים, ובמיוחד גדולות של מזון נשלחו על ידי בעלי עסקים מכל רחבי הארץ.

ביום ששי בבוקר הזלו שיירות גדולות של כלי רכב להגיע להתי נחלות, כשהן מאכוחות על ידי כוחות גדולים של צבא.

בזמן הכינוס תוגברה המשמרת על ההתנחלות, מחשש להיתוצרות עימותים בין ישראלים לבין פלש־ תינים.

גלעד לזכר ההרוגים

העצרת נפתחה ביום ששי בש עה 1.40 בצהרים, שעת הפיגוע. המשתתפים הניפו במקום את דגל ישראל, הניחו גלעד הנושא את שמם של שלושת הקצינים שנהר־ גו בפיגוע ונשאו הספרים לזכרם.

ביום שבת בערב התקיימה עצ רת נוספת, ברחבת חוד האוכל המרכזי בהתנחלות. העצרת אמר רה היתה להיעדך במקום הפיגוע, ואולם מקומה הועתק, בעקבות המתחות שפרצו בצומת, לאור שאנשי החמאס הג'יהאד האר־ לאמי הצליחו להשתלט על מוד סם צה"ל, הנמצא כ־800 מטר משער הישוב.

דרכם חזרה של המשתתפים נעשתה בליווי צה"ל, ועברה ללא כל תקרית.

"ביטוי של חולשה"

מזכיר היישוב, שלמה קוסטינר, אמר אתמול בתגובה למתומות, כי "פעם אחר פעם נוגג צה"ל מהעמ־ דות שהוא תופס, וזה מתפרש אצל הפלשתינאים כביטוי של חולשה".

לדבריו, המגמה של ארגוני הטרור היא השתלטות "לא רק על נצרים, אלא על כל ארץ ישראל".

קוסטינר הוסיף, כי תושבי נצ רים מגלים ערנות רבה בעקבות האירועים שהשמיעו פעילי החמאס. "אני לא חושב שנצרים היא הבתר בת של ארגוני הטרור, אך למרות זאת אנו יותר ערניים מהנדרש, ואנו סומכים על כוחות צה"ל המוצבים כאן", אמר.

קוסטינר תיאר את התבגמות הימין בשבת, כמוצלחות ביותר, וא מר כי "כבר עתה הודיעו רבים שיגיעו גם בשבת הבאה להתארח במקום, למרות המתח הרב באזור".

תצלום: אלכסנדר רוגסקי

גלעד שהוצב בצומת נצרים, לזכר שלושת הקצינים שנהרגו לפני שבוע בפיגוע

2 מפגינים נפצעו ו־26 נעצרו בהפגנת חילונים נגד סגירת כביש בר אילן בי"ם

שלמה דרור

26 מפגינים נעצרו, ושניים נפצעו בארוח קל בהפגנה שנערכה בעיר שבת בחשוב בר אילן בירושלים. המפגינים, חברי מרצ וצעירי מפלגת העבודה מחו על הכוונה לסגור את הכביש לתנו עה בשבתות וחגים. העצורים שוחררו עוד באותו ערב.

לדברי המשטרה, ההפגנה, בה השתתפו מאות מעילי שמאל, התקיימה ללא רשיון. שלשום לפ נות ערב התקבצו כמה עשרות צעירים בצומת בר אילן שמואל תביא, והניפו שלטים הקוראים לר אש העיירייה אהוד אולמרט שלא לסגור את הכ ביש לתנועה.

לפנות ערב הגיעו כמה עשרות כלי רכב שחס כו את הרחוב. הנוהגים הדליקו ארבעה פנסי איר תות וצפרו. המשטרה הודיעה להם לפנות את הצומת כדי לאפשר המשך תנועה בכביש. משלא נענו, גרשמו להם דו"חות על צפירה שלא לצורך, והפרעה לתנועה.

לנוכח כמות המפגינים שהגיעו, החולט לתגבר את כוח השוטרים. ממקד המחוז, ניצב אריה עמיה, הגיע לפקח על פעולות השוטרים. בינתיים הוצא רגנה קבוצה קטנה של חרדים שהתייצבו מול המפגינים בקריאות "שאבעס".

בין החילונים לחרדים התפתח עימות, והמשט רה נאלצה להפריד בין שתי הקבוצות.

המפגינים החלו לחסום את הכביש. המשטרה הודיעה להם לפנות את הכביש ולחזור למדרכה. משלא נענו המפגינים, החלו השוטרים מפנים אותם בכוח. החרדים שהריעו כנגד פרחו אף הם.

רוב אלה שנעצרו הם קטינים, כולם שלושה חודשים. מארגני ההפגנה הופתעו מאות החילו נים שבאו למקום. לדבריהם, הם ציפו למשטרה מוגזמת ולכן לא הגישו בקשה לרשיון. למקום הגי עו חברי מועצת העיר מהשמאל וגם חבר המועצה, פרופ' אוריאל כהן, חבר צומת.

ידידי אבנים

אתמול בערב הגיעו כמה עשרות חרדים לכ ביש בר אילן וידו אבנים לעבר מכוניות חולפות. המשטרה עצרה ומיהה חשודים. בינתיים יוצגן שריטר ובצלאל באוקן, הטבורים כעיתונאים.

הכן רכב לחורף

המבצע לבדיקת תקינות כלי-רכב יערך
מ- 20.11.94
עד 13.1.95

היכנס/י לאחד המוסכים המורשים או מכוני הרישוי ותקבל/י:
✓ בדיקת מערכות מכניות - 12 ש"ח.
✓ בדיקת מערכות חשמל - 8 ש"ח.
✓ בדיקה משולבת (מכנית+חשמל) - 20 ש"ח

בדיקת צמיגים חינם (במוסכים לתיקון צמיגים)
להבטחת נהיגה בטוחה חשוב שתדאג/י ללחץ אוויר מתאים בצמיגי הרכב

בתקופת המבצע יבוצעו בדיקות פתע על ידי משטרת ישראל וניידות משרד התחבורה.
רכב שיימצאו בו ליקויים חמורים, יורד מהכביש ונהגו יהיה צפוי לעונשים הקבועים בחוק.

משרד התחבורה/המינהל לבטיחות בדרכים/אגף הרכב-גפי מוסכים וניידות
משטרת ישראל ■ איגוד המוסכים בישראל ■ איגוד מכוני הרישוי

לשכת המוסכים הכנסת

Bellissima
מבית W. Schillig גרמניה
השילוב הנדיר של איכות ויופי באינסוף שילובי ריפוד יחודיים

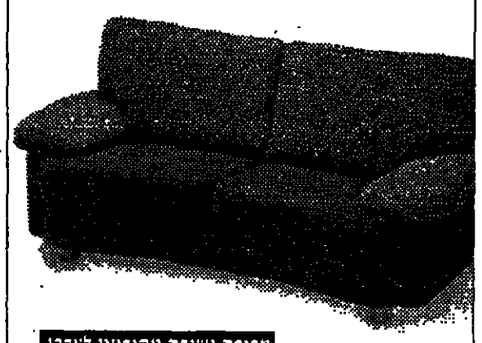

מכירה ישירה מהיבואן לצרכן
רהיטי יוקרה במחירים הגיוניים
מרירו
אולם התצוגה הראשי, רח' יצחק שדה 28 רמת-גן א' - ה' 9.30 - 13.00, 16.00 - 20.00
יום ו' 9.30 - 13.30 מוצ"ש מוצאת השבת עד 22.00

מתפרסם בזאת הקטן מצבע פרסים שעורכת החברה המרכזית לייצור משקאות קלים בע"מ.

תקנון

1. הגדרות
החברה — החברה המרכזית לייצור משקאות קלים בע"מ.
המבצע — מבצע הפרסום שעשה החברה שתקנון זה הוא תקנונו.
תיבות קשלית — שרות מענה טלפוני שיפרט את האופן בו מתנהל המבצע (המבלל מדויק של התיבות הקשלית מצורף כנספח א' לתקנון זה).
קוד 6 — אריזת שישה בקבוקי ליטר וחצי של ריאלס קוקה־קולה.
פרטים וקטנים — כרטיס ועליו בר קוד ומספר להשתנו באריזות קוד 6 או שיגיע ללקוח באמצעות דיוור ישיר או ע"י קנייה 6 בקבוקי משקה המוצרים ע"י החברה באחת מרשתות הסחר הסטריות בתעדי 5 סלקן (נספח הראשון).
הוצרט — מכונית הוצרט סיבוק מסוג קוסמוס, ESI, 1995.
הראשון — וכן אז כרטיסים הלך ושוב לפרס ומחיה בקאנב מד באירופה לשטוך 7 ימים, לא כולל את עלות הנסיעה מפרטי מטעמון קטאב מד באירופה ולא כולל השכרת ציוד שקי.
בר קוד — קוד גרפי מסחרי שיופיע בחלקי השכאלי של כרטיס הקסם (סדרה 8 שונים).

2. פרשנות
בכל מקרה של סתירה ו/או אי התאמה כלשהי בין הוראות תקנון זה לכרטיסים אחרים כלשהם בדבר המבצע כרטיס בעיתונות, תגברנה הוראות תקנון זה לכל דבר ועניין.

3. תנאי המבצע
רחל מתאריך 2.12.94 ועד תאריך 10.1.95 (להלן: "תקופת המבצע") ניתן יהיה למצוא כרטיס קסם באריזות קוד 6 המשווקות על ידי החברה. בתקופת המבצע תעמד הזדמנה הקולות לשירות צבור הלקוחות ובאמצעותה ניתן יהיה לקבל פרסים על האופן בו מתנהל המבצע והדרך בה ניתן יהיה לזכות בפרסים.
מס' הזמנה 33-34-33-055, שיחה חינמית בתעריף רגיל.

4. ניתן יהיה למלא האם כרטיס מאה בפרס מרשימת הפרסים על ידי צפיה במשדרי פרסומת מטעם החברה בערוץ 2 כדלקמן:
מדי יום שלישי, רביעי ושבת בין השעות 09.00 ל־09.30 בערב ושידור בערוץ 2 המשדר פרסומת של החברה ובמהלכו יוזמע על המסך שמה אדום בבידוד.
הצמדת כרטיס הקסם לשמה האדום, תאפשר סיפרה על הכרטיס.

5. אדום אשר ביד כרטיס קסם שעליו הסיפרה 1,2,3,4,5,6,7 או אדום שלא בדק את כרטיס הקסם שבידו באמצעות המלחיה כמפורט בסעיף 4 ומבקש כי החברה תבדוק את הכרטיס עבורו, יגאר את הבדיקה המופע בפינה המסומנת בכרטיס וישלח מכתב לפי התנאים המפורטים בסעיף 11.
אדום אשר ביד כרטיס קסם שעליו הסיפרה 7, לא יגאר את הבדיקה ויכול לקבל את הפרס (בקבוק משקה של דיאט קוקה־קולה) בחנות לכרטיס בלבד, באחת מרשתות הסחר הסטריות לתקן: מטרופולין; קראנד הייבוע הכולל; תובנה מרקט; שקם; הרשתון נחם; מוגרלה; קראנד צמן; קראנד רעננה; מחסני נמן נמדאן; מקבוני; סטמשוק; ביינבוג.

6. 6.1 הפרס יישלח לאיש לכתובת, בכפוף לעמידה בתנאי המפורטים בתקנון זה. כמו כן, ניתן יהיה לקבל את הפרס באתר אישי בשדרי החברה, עפי הוראות טלפוני, בטלפון מס' 03-6393090.
6.2 על אף האמור בסעיף 6.1 לעיל, לאדם אשר ישלח בדיקה לחברה, תשיבה אותו בבקבוק משקאות של דיאט קוקה־קולה, תישלח הודעה ע"י החברה ואת הדף 30 יום מהתאריך קבלת הבדיקה בשדרי החברה. בהודעה יפרט האופן בו יוכל המזכה לקבל את הפרס.

7. לתקן פירוט הספרים המזכים בפרסים (פרטנה: פטרנות אף בדיבה הקלאנט).
הסיפרה 1 — כרטיס קסם המזכה את האדם בו באמת להשתתף בהגרלת הפרס הראשון.
הסיפרה 2 — כרטיס הלך ושוב לפריז ואחיה בת שבע ימים בקאנב מד באירופה כולל איחיה מלא ושיעור מקי ולא כולל עלות הנסיעה מפרטי לטרמינל קאנב מד באירופה ולא כולל השכרת ציוד הסקיה, כל זאת בין התאריכים 1.12.94 ל־31.3.95 ועפ בחירת החברה.
הסיפרה 3 — חופשה אזרח בקאנב מד בארץ בטאבוב אי באיטלה לפי בחירת החברה, בין התאריכים 1.12.94 ל־31.3.95.
הסיפרה 4 — ליקה ליחיד בקאנב מד באיטלה, בין התאריכים 1.12.94 ל־31.3.95 בכפוף למקום פנוי, לפי בחירת החברה.
הסיפרה 5 — תרמנת T של קאנב מד.
הסיפרה 6 — מצחיה אי מחשיק מפתחות. של קאנב מד. לפי בחירת החברה בדיאנאם לטלפי.
הסיפרה 7 — בקבוק משקאות של דיאט קוקה־קולה (1.5 ליטר)
הסיפרה 8 — לא אחה.
לצמן הסר ספק מובהר בזאת כי לעניין הסיפרה 1 יוכה בפרס *הסכנית הראשונה* רק אדם אשר יוכה בהגרלה שתקיים בכפוף בסעיף 9 לתקן.

8. כרטן רשימת הכרטיסים המלאה:
25,000 בקבוקי ליטר וחצי דיאט קוקה־קולה.
1,000 חולצות קאנב מד
2,000 מצחיה אי מחשיק מפתחות קאנב מד.
500 ליקה ליחיד בקאנב מד באיטליה.
40 חופשות אזרח בקאנב מד * באיטליה אי באיטליה.
10 חופשות אזרח בקאנב מד באירופה, כולל סיפה הלך ושוב לפרי
1 הוצרה סיבוק שמה, רגב ESI 1995.

9. הגרלה: תיערך בתאריך 16.1.95 בשעה 12.00 בפרומקס, רחוב שלמון 7 תל אביב, ותהה מרכזית ישה אי בכל מקום אחר שהדיע עליו החברה מעת פעם. לטוף הסר ספק, רם אדם אחד יכול לזכות בפרס הראשון ואת בחירה הגרלה, בין אותה כרטיס הכסום ועפיהם הסיפרה 1.
לא הנתן לגרלה יותר מאדם אחד ובידו כרטיס קסם ועליו הסיפרה 1, יוכה האדם שהגיע, ללא הגרלה, בפרס הראשון.

10. מהל"ל יוצגו בתהלך המבצע 20 כרטיסי קסם מעליהם הסיפרה 1, אולם החברה לא מתחייבת כי כרטיסים אלה, כולם או חלקם, יגיע לצבור הלקוחות.
ביקרו של כרטיס קסם שלא ישלח בהתאם לכל התנאים המפורטים בתקנון זה, לרבות הגעה באיחור או משלוח באיחור, יהיו סידוד האיחור וסיבות אשר יהיו, יקחה מחשוב כל תוקף שהוא ולא יוכה את השולח אותו בפרס.

11. דברים אלו נכתבים גם בכל האמור בקשר לשתתפות המגרלה על הפרס הראשון.
על כל הכרטיסים מיוצע סדר, 4814 מהם, עד לתאריך 15.1.95 ברשת בפעיסה הוצאות הדפסת דואר מעבר לתאריך זה לא יוכה בפרס.
יש לציין על גבי הכרטיסים אותיות מסוגים של השולח כולל שם ושם משפחה, כתובת ובמקרה בדואר רשום.
לפני חסר ספק, מובהר בזאת כי לא יכנסו להגרלה כרטיסים שיגיעו לכתובת החברה לאחר 10.1.95.

12. חקיקת הפרסים ותסיים בתאריך 1.3.95 החברה תהא רשאית להאריך תאריך סיום הקיקת הפרסים עפי שיקול דעתה.

13. כמפקח על המבצע משמש דיה יואב נתקון מנשרד ויאריתשבון אלכמר ושות', מגדל שילבר, אבא הילל 7 ברמת גן (להלן: "המפקח").

14. הפרסים כולם אינם ניתנים להמרה, לא בכסף ולא בשווה כסף ולא בכל פרס אר מטר אחר.

15. כל הפרסים כולל הסיפות והתפשות, נקבע מראש ולא ניתנים לעיבוי. החלפה או המרה.

16. החברה ותהא רשאית לא לפסור כל פרס לידי מי שתמצע אלוי, או שמסר. בקוד של כרטיס קסם, או כרטיס קסם המזכים אותו בפרס. בהעשה עבירה או במעשה שאינו כדין, מכל בחינה שהיא.

17. בכל מקרה של חשד לגבי ברקוד או כרטיס קסם מזויף או שהשג בדרך של מרמה או בהעשה עבירה, יסיגו הפסקה.

18. ותאשרת הגרלה הפרס הראשון ותהיינה סופיות ולא תהיינה ניתנות לערעור בכל דרך שהיא.

19. פרס אחה בו לטוען ייכשר לאחר אמתרקסה.

20. השתתפות במבצע אסורה על מבהלי ועובדי החברה, הפקפה, עורך הגרלה, עובדיהם ובני משפחתם.

21. החברה שתבוה לעצבה את הזכות לעשות בכל שתחלט עם פרסים נותרים שלא חיקלו לאחר סוף המבצע.

22. עד לסיפרת הפרסים לידי הזוכים, ותהא החברה רשאית לעשות בהם שימוש לקידום מכירות.

23. הפרס הראשון יישמר לזוכה עד 90 יום מיום הכרזה עלי נציגי החברה, ובלבד שהמזכה עם הפרס הראשון יחתם לפרסום ולחתמי מכתב מכבר מל התנהגות מהגרלה עד הפרס הראשון כמה הפסקתנו, מהמלמנו, עם הפרס הראשון, הדה ויחסה. ישמיט את החברה לפסורות פרסום ויחסי ציבור.

24. החברה ותהא רשאית עפי שיקול דעתה המוחלט והבלעדי לחפסיק את המבצע בכל עת מהודעה של 7 ימים מראש. אותפרסם בעיתונים.

פדונטו
TRATTORIA ITALIANA
מעל כולן...
מטבח איטלקי אותנטי
ועכשיו, פרוטו - אצלך ביתו. שרתי קייטרינג עד 50 איש.
פרוטו - רח' נחמני 26 ת"א ☎ 03-5660632, 5660915

هكذا من الأصل

מועצת המובילים והמסיעים בישראל

אל ממשלת ישראל

אל תמסרו את כבישי הארץ בידי הירדנים

ממשלת ישראל עומדת להחליט על קביעת סידרי הובלה והסעה בין ישראל לשכנותיה בכלל ולירדן בפרט.

לקראת קבלת החלטה זו אנו המובילים והמסיעים בישראל תובעים מנציגי ממשלת ישראל לעמוד על זכויותינו.

אנו מודאגים מיצירת מציאות חדשה שבה יותר לירדנים ולשכנינו להוביל בארצנו ומאיתנו יימנע מלהוביל בארצם.

מועצת המובילים והמסיעים בישראל תובעת להפעיל את ההובלה בין ירדן לישראל על בסיס הדדיות ולא על בסיס נישול ופגיעה באזרחיה.

ההובלה וההסעה היבשתית הינם ענפים חיוניים לפיתוח הכלכלה של מדינת ישראל, ויש לזכור שהנהג והרכב מהווים חלק ממערך הבטחון בימי חרום.

הצפת כבישי הארץ ונמלי ישראל ברכב ונהגים זרים טומנת בחובה סכנה לענף ההובלה וההסעה ולפגיעה בקיומם של כ- 60,000 בתי אב המתפרנסים מענף זה, בנוסף לסכנות הביטחון והבטיחות לאזרחי ישראל.

מועצת המובילים והמסיעים לא תשלים עם יצירת מצב כזה ותפעל בכל הדרכים החוקיות למניעתו.

אף משאית ואוטובוס זר לא ינוע בכבישי הארץ
באם אנו לא נוכל לנוע בארצותיהם

הובלנו בימי חרום ומלחמה - נוביל גם בימי שלום

שיץ

רבין בוועידת הפדרציות היהודיות: הקיצונים המוסלמים מאיימים גם על ארה"ב

מאת עקיבא אלדר

רבור (מיוחד ל"הארץ"). בנאום בוועידת הפדרציות היהודיות ברבור, קולורדו, הזהיר ראש הממשלה, יצחק רבין, כי הקיצונים המוסלמים מהווים איום גם על ארה"ב. שר הבריאות, אפרים סנה, קרא לאמריקאים לקבל החלטה אסטרטגית על הפלת משטר האיתולות באיראן. בנאומו הארץ סנה בפעילים היהודים להפעיל לחצים על חברות אמריקאיות, להפסיק את קשריהן הכלכליים המתרחבים עם איראן.

לדבריו, רבע מתעלוגי הנפט של איראן, המשמשים למימון תוכנית הגרעין האיראנית, באים מחברות הנפט האמריקאיות, ובראשן אשן אקסון, שרכשה בשנה האחרונה נפט בסחר של 1.8 מיליארד דולר מאיראן.

עוד אמר כי הנשרים הכלכליים בין ארה"ב לאיראן מחלישים את עמדתו של הממשל האמריקאי, ומונע מאירופה לפעול לבידודה של איראן. לדברי סנה, אין השרבות לחבל הפורמאלי בין הקשר הכלכלי שמקיימות אותה ממשלות אירופה ובין הקשרים שמקיימות עמה חברות אמריקאיות. סנה הר סיף כי קבוצות בעלות אינטרסים כלכליים פועלות לריכוך מדיניות הממשל כלפי איראן, ומשבשות את מדיניות הבלימה הכפולה. גם יו"ר הליכוד, בנימין נתניהו, קרא בנאומו בכנס לממשל האמריקאי להילחם ב"צוא ההתפכה האיסלאמית מאיראן למדינות במזרח התיכון".

ברבור בפני מליאת העצרת הכללית של הפדרציות היהודיות, הבפגישה סגורה עם ראשי הערוצים היהודים, הביע ראש הממשלה תמיכה ב"לוי אט"ן, יאמר ע"פי את. הוא הסביר את הקשיים העומדים בפניו במאבקו במכאס, והדגיש כי אין לישראל שותף טוב יותר להסדר עם הפלשתינאים.

רבין ציין כי 35 מבין 60 הישראלים שנהרגו מאז ההסכם עם אש"ף נרצחו בידי מתאבדים שיצ או משחחים המצויים תחת שלטון ישראל, ולא משטחי עזה וירחו. לדבריו, מאז ההסכם לא נהרגו ישראלים בידי אנשי הפתח.

בנאומו בכנס אמר נתניהו כי לא ניתן יהיה לסמוך על מקדם בדמות הנולן, שכן הפיקוח לא עמד לישראל בזמן ההתקפה הסורית ב-73. לדבריו, בניגוד לסיני, רמת הנולן משתרעת של שטח קטן, וזמן ההתראה הקצר אינו מאפשר להסתמך על מפקדים.

למעבת נתניהו, פינוי הנולן יחייב הצבת דיוויזיות אמריקאיות ובאות מנעים באזור הזיק. לדבריו, ישראל לא ביקשה מעולם שבחדרים אמריקאים יהרגו למענה, ותמיד הסתמכה רק על כוחה.

בפגישה עם עיתונאים שיבח יו"ר הליכוד את ההסכם עם ירדן, ואמר כי הוא יכול לשמש מודל להסכמי השלום הבאים. מרבריו הוכן כי יהיה מוכן להגיע עם סוריה להסדר של הכיתה קרקע ממנה, כך בכך עם הכרה בריבונותה על השטח, בדומה לנוסח עליו הוסכם עם ירדן בערבה.

גור הרגיע

סגן נשיא ארה"ב, אל גור, שיי צג את הממשל האמריקאי בוועידה, ביקש להרגיע את הפעילים היהודים בעקבות דברי הנשיא קלינטון בזכות תפילות בבתי ספר. גור הבהיר כי הנשיא מתייב לשמירה על תופש הדת ועל הפלורליזם בחברה האמריקאית. הוא הדגיש את הבדל בין פיקוח ממשלתי על תפילות בבתי ספר לבין תפילה חלוניטארית. לדבריו, ממשל קלינטון יתנגד לכל יזמות חוקיה שתעביר את האוריות למדות הדת התפילות לידי הממשלה. הוא הבטיח להגן בתוקף על ההפרדה בין הכנסייה למדינה.

נתניהו: הליכוד לא פועל לשכנוע חברי קונגרס להתנגד למדיניות ישראל

מאת יהה טל
טופר "הארץ" לענייני מפלגות

יו"ר הליכוד, ח"כ בנימין נתניהו, רחה את הביקורת שמתח ראש הממשלה, יצחק רבין, על שהליכוד פועל בארצות הברית לשכנע חברי קונגרס וסנאטורים להתנגד לשיגור כוחות הפרדה אמריקאיים לרמת הנולן, באם יושג הסדר עם סוריה.

רבין טען ביום חמישי שעבר במסיבת עיתונאים בארצות הברית, שמנב"ל משרד ראש הממשלה לא לשעבר, יוסף בן אהרן, יזעק ראש הממשלה לעניני סדור לשעבר, יגאל כרמון והציר לשעבר יורם אטינגר, פעלו בשליחות הליכוד בארצות הברית לשכנע חברים בבתי הנבחרים להתנגד לשיגור כוח אמריקאי לרמת הנולן.

רבין טען שפעילות זו עלולה להביא לפגיעה בסיוע האמריקאי לישראל ולפגיעה בתהליך השלום.

נתניהו, השותה בארצות הברית, לרגל כינוס מועצת הפדרציות היהודיות שם, אמר בתגובה כי שלושת האישים, שבשמם נקב רבין, לא נשלחו בידי הליכוד ולא פעלו בשמו. אישים אלה עצמם הכחישו שפעלו בשם הליכוד, ובראיונות טען שאינו חבר בליכוד.

לפני צאתו לארה"ב, בתחילת השבוע שעבר, אמר נתניהו שאחד היתרונות שיכלים לצמוח מהמהפך הדפוכליקני בקונגרס האמריקאי הוא שעתה יקשה על הנשיא קלינטון לגייס את תמיכת בתי הנבחרים לשיגור כוח אמריקאי לרמת הנולן. בראיון זה, הכחיש נתניהו בשנית, שהוא ובכירי הליכוד אחרים פועלים בארה"ב לשכנע חברי קונגרס להתנגד לשיגור כוחות לנולן, או להתנגד למדיניות ממשלת ישראל.

נתניהו אמר, שאם היה מפעיל את הקשרים שיש לו עם בכירי הקונגרס והסנאט, ממשלת ישראל היתה עומדת במצב מביך ביותר. לטענתו, הוא נמנע מלעשות כן, ומקיים את הדיכחים הפוליטיים רק בישראל.

ח"כ דן מרידור (הליכוד), המשתתף אף הוא בכינוס בדנבר, הסתייג מפעילות אנשי הליכוד בארה"ב בנושאים השונים במחלוקת, וציין שיש להשאיר בבית ויכוחים אלה.

יו"ר לשכת הליכוד, ח"כ עזי לנאו, אמר שלצערו הליכוד אינו פעיל בקרב הקהילה היהודית בארה"ב, אינו מציג את עמדותיה, ולא מסביר, שיותר ממחצית הציבור בישראל אינו תומך במדיניות הממשלה.

עצרת האו"ם קיבלה החלטה המאשרת את זכות הפלשתינאים להגדרה עצמית

ישראל וארה"ב התנגדו. ישראל: איננו מתנגדים לעיקרון, רק להחלטה

מאת שלמה שמיר

החלטה המאשרת את זכותו של העם הפלשתיני להגדרה עצמית ומביעה תמיכה, כי כפרוב הוא יד כל להפעילה – אושרה שלשום בהדעה השלישית של האו"ם. 129 מדינות תמכו בהחלטה ו-27 – בהן נרחוגיה ורוסיה – נמנעו. ארצות הברית וישראל הצביעו נגד. מדינות האיחוד האירופי תמכו בהחלטה למרות מאמץ ישראלי מיוחד להניאן מכך.

זאת הפעם הראשונה שזכותו של העם הפלשתיני להגדרה עצמית מאושרת באו"ם בהחלטה נפרדת. עד כה היא נכללה כמר כיב בהחלטות שנוגעות לגבי המזרח התיכון, שאושרו בעצרות קודמות.

ההחלטה קוראת "לכל המדינות החברות באו"ם, לסוכנויות ולשר לוחות הארגון להרחיב את תמיכתן בעם הפלשתיני בהתיחסו להגדרה עצמית". בהחלטה מצוין, כי הדעה מודעת "להתקדמות תהליך השלום במזרח התיכון, במי יחד להכרה והדדית ולחתימת הסכם העקרונות בין אש"ף לישראל".

בנוסף את ההתנגדות האמריק אית בהחלטה, אמר בתגובה כי שלושת האישים, שבשמם נקב רבין, לא נשלחו בידי הליכוד ולא פעלו בשמו. אישים אלה עצמם הכחישו שפעלו בשם הליכוד, ובראיונות טען שאי"ר הגדרה העצמית, אלא שוללת את החלטה, משום שהיא נוגדת את הסכם העקרונות.

החלטה לפירוז המזה"ת

בהדעה הראשונה של האו"ם, העוסקת בפירוז נשק, התקבלה שלשום החלטה בדבר פירוז המזרח התיכון מנשק גרעיני. נוסח החלטה אושר ללא הצבעה, בה סכמה כללית, כולל של ישראל, לאחר שעל־פי דרישתה הכנסו לנוסח תיקונים המקשרים את ה"החלטה עם התקדמות תהליך השלום (אין מדובר בהחלטה שהתפרסמה שלשום, במסגרתה קורא האו"ם לישראל להצטרף לאמנה לאי הפצת נשק גרעיני – להחלטה זו, כפי שפורסם, ישראל ותנגדה).

החלטה בדבר הקמת אזור חר פשי מנשק גרעיני במזרח התיכון מתקבלת בעצרת האו"ם מדי שנה והיא כוללת קריאה לכל מדינות האזור לפעול לפירוזו ולהצטרף לאמנה למניעת הפצת נשק גרעיני.

אשתקד נענתה ישראל לפנייה מצרים, שושבינת ההחלטה, והצ טרפה להסכמה הכללית. השנה ותנתה ישראל את תמיכתה בה חלטה בהסכמת מצרים להכניס שינויים בנוסח הקודם.

בעקבות זאת התקבלו בתום דיונים אינטנסיביים בין משלחות ישראל ומצרים שלושה סעיפים המאכרים את הנוסח ומתן לשי לום במזרח התיכון, שמטרתו שלום כולל, ושיהווה מסגרת לי

רבין יבקש ממזכיר ההגנה האמריקאי להפשיר כספים למימון המשך פרויקט החץ

מאת אלוף בן

ניו־יורק (מיוחד ל"הארץ"). ראש הממשלה, יצחק רבין, יזכן מתחייים עם מזכיר ההגנה האמ ריקאי, וליאם פרי, בעתידו של פרויקט הטיל נגד טילים "חץ". ישראל מבקשת להפשיר כספים שנועדו למימון נגזרות של הפרי קט, ושמוקפאים זה כשלוש שנים, ולדון בעתיד המימון האמריקאי לפיתוח הטיל.

השלב השני של הפרויקט החל ב-'91 ואמור להסתיים בסוף '95. ארה"ב ממנת 72% מעלות הפי תוח.

פרויקט החץ נידון בהרחבה בשיחה שקיים מנכ"ל משרד הביטחון, דוד עברי, עם סגן מזכיר ההגנה האמריקאי, ג'ון דויטש, בסוף השבוע שעבר. דויטש מתג גר להעמקת המערכות האמריק אית בפרויקט, ולפני שבועות אחדים דיש הסברים על תרומתו הטכנולוגית של פיתוח החץ לארה"ב.

תרומה מחקרית

בשיחה עם עברי הבהיר דויטש כי ארה"ב לא תממן את ההנחי רות בטיל לאחר פיתוחו, ותוציא כספים נוספים רק למימון פעולות מחקר ופיתוח שיתרמו לשתי המ דינות.

האמריקאים חוששים כי מימון צדדים של הפרויקט, הקשורים בהכנות להצטיידות עתידית, יג רור אותם למעורבות נוספת בפר תוח הטיל הישראלי, כאשר הם נתונים בקשיים תקציביים חמורים מבית.

דויטש ועברי סיכמו כי משרד הביטחון הישראלי יגבש הצעה מפורטת לניצול כספי "נגזרות החץ", תוך שימת דגש על מחקר ופיתוח.

כן נפגש עברי עם מזכיר ההגנה האמריקאי, וזן עמו במכלול הקשרים הביטחוניים בין ישראל לארה"ב, לקראת פגישתו של פרי עם רבין. ביום ששי דיווח עברי על הפגישות לראש הממשלה.

שיפור בסיוע הצבאי

בפגישת קבוצת העבודה המ שותפת לתכנון הסיוע הביטחוני, שהתקיימה ביום חמישי בוואשי נגטון, סוכם כי הממשל יבקש מה קונגרס גם בשנה הבאה להקצ 1.8 מיליארד דולר לסיוע צבאי לישראל, והסכום זה יחור להמיר 475 מיליון דולרים לשקלים, למימון רכש ופיתוח בתעשייה הביטחונית הישראלית.

האמריקאים הסכימו לשיפור בתנאי הסיוע הצבאי, כך שהתע שיות הביטחוניות הישראליות יוכלו לממן בכספי הסיוע עבודות בקבלנות משנה, אותן הן מוסרות לחברות באר"ב.

ישראל ביקשה שהממשל יתיר לה להגריל את היקף המכרות לשקלים בכ-50 מיליון דולר בש נה, באמצעות הגדת כספי הריבית המשולמת תמורת הפקדת כספי הסיוע הצבאי מראש בבנקים. בע ניין זה החלט לקיים דיונים נוס פים בדרג עבודה.

רשימה ערבית מתגבשת קוראת במצעה לשנות את הגדרת ישראל מ"מדינה יהודית" ל"מדינת כל אזרחיה"

השבועון הנצרתי "כל אל ערב": ארגונו של נאיף חוואתמה, החזית הדמוקרטית לשחרור פלשתין, פועל להקמת מפלגה בישראל

מאת יוסף אלגזי

שלשום התכנסה בחיפה קבוצה של פעילים פוליטיים ותיקים וחד רשים, המגבשים מצע לרשימה ערבית חדשה לכנסת, אותה הם מנסים להקים. עיקר מצע הקבוצה, שכבר קיימה פגישות אחדות, כר לל שלוש תביעות מרכזיות ישר אל:

1. הכרה באוכלוסייה הערבית בישראל כמיעוט לאומי לנוכח המצב הבינלאומי ועל כל המחוייב מכך בחוקי־היסוד של המדינה.
2. ניהול עצמי בתחומים כמו חי נוך הדת.
3. ביטול הגדרת ישראל כ"מדינה יהודית", המכרתה בהגדרה "בדי נת כל אזרחיה".

בין יוזמי הרשימה הנדרשה נכ נים הח"כ לשעבר בוחבר ביאורי (שהתפלג מהתנועה המתקדמת) ותומכיה: דל"א אנברייה ועו"ד ואר קים ואדים בהנועה אבנא אלי בלה אחרים מפורסי בקי־ובאכל גסאם, אמיר מכאל, ד"ר עזמי בשארה וד"ר עזיז חיידר.

"להקדים את ד"ר אחמד טיבי"

לדבר אחד הפעילים, חברי הקבוצה הגיעו למסקנה שהגיע הזמן להחליף את הרשימה הער ביות הישנות (הד"ש ומר"ץ), להק דים את ד"ר אחמד טיבי ואת ראש עיריית שפרעם, אבראהים נימר חוסין, הפועלים להקים רשימה משותפת שהוכנה לברבון של יו"ר אש"ף, יאסר ערפאת, ומן את אלה הכנסים לסכנע את התנועה האיסלאמית להשתתף בבחירות ברשימה משלה.

ד"ר טיבי אינו ממהיש כי הא "שוקל אפשרות לרוץ ברשימה ערבית בבחירות הקרובות לכנ סת". לעומת זאת, אתמול הכריז אבראהים נימר חוסין כי "כבעבר, אני מפנה את כל מאמצי לאחד בין הקבוצות הפוליטיות הערביות השונות, אך איני מוכן לתמוך בצד כלשהו. כשלעצמי, אין לי אמביציות להיות חבר כנסת".

טרם החליטו אם להשתתף

מקור מוסמך בתנועה האיסלא מית אישר בסוף השבוע כי בתי נועתו מתריינים על השתתפות בבחירות הקרובות לכנסת, כרשי מה עצמאית.

בראש קבוצה הכבדות ערעין עומדים יו"ר התנועה האיסלא מית, השייח עבראלה נימר דרוש יש, ראש המועצה המקומית של כפר ברא, כמאל רייאן, וראש המועצה של כפר קאסם, אבראהים מרסור.

טרם ידוע אם מדובר ברשימה עצמאית של התנועה או ברשימה משותפת עם כוחות פוליטיים אחר רים.

לעומת זאת, קבוצה בראשות השייח כמאל חטיב מכפר קנה מתנגדת בתוקף להשתתפות התנ נועה האיסלאמית בבחירות לכנ סת, ככל מזה שהיא. לדברי חברי קבוצה זו, תנועה איסלאמית אינה יכולה להשתתף בבחירות לפרלמ נט של מדינה לא מוסלמית. עם זאת, הם תומכים בהיזון אחדהה של התנועה במישור הבוניציפא לי.

באשר לראש עיריית אום אל־פחם, השייח ראאד צלאח, מר אסי התנועה, נמסר כי "הוא, בגר גוד לעבר, הוא כתנגד פחות להקמת רשימה מטעם התנועה האיסלאמית בבחירות לכנסת.

נודע, כי ראשי התנועה פנו לשודה של עולמא וחכמי דת מר סלמים) בעולם כדי לשמוע את דעתם בסוגיה. משלחת גדולה מטעם התנועה האיסלאמית בישראל נ'צלה לטורקיה זו את הש תתפותה בכנס של ראשי תנועות מוסלמיות בעולם, שהתקיים הש נה בטורקיה. עד כה קיבלו חוות דעת מוזרות.

באותו כנס הביע השייח ד"ר יוסף אל־קרדאוי מצערים את דעתו, כי "מבחינת הלכה המד ינית אין מניעה בהשתתפות בבחירות לפרלמנט במדינה לא מוסלמית, אם הדבר ישרת את האינטרסים של עדת המוסלמים באותה ארץ".

המקור הוסיף כי "בינגוד לבחי רות קודמות, בהן לא הגיעה הנע ה האיסלאמית להחלטה בעד או נגד השתתפות חברה ותומכיה בבחירות לכנסת, בכוונתנו הפעם להכריע חד־משמעית בנידון, וכל החלטה שתיפול תחייב את כל חב רי התנועה". הוא סירב להתייחס לשאלה, אם תגרום החלטה זו ל

בית לפילוג בתוך התנועה.

מקור אחר בתנועה האיסלאמית הטיל ספק באפשרות שהתנועה האיסלאמית תכנס בבית עם ד"ר אחמד טיבי, או עם כל גורם אחר הידוע בעמדותיו הפוליטיות הדו לוניות.

השבועון הנצרתי "כל אל ערב" פירסם בסוף השבוע כתבת שער שבה דיווח כי תנועתו של נאיף חוואתמה, החזית הדמוקרטית לשחרור פלשתין, פועלת להקמת מפלגה פוליטית בישראל. העיתון ציטט את חוואתמה, שמסר על החלטות הנועדה השלישית של החזית הדמוקרטית.

בנועדה החלט לפעול לבידר דה הפוליטי של הרשות הפלשתי נית באשטונומיה ולהרחבת בסיסה החברתי: להציב אלטרנטיבה להסכם אוסלו, להטיל חרם על הבחירות בשטחים, ברחו האיב תפאדה ולהקים "מפלגה דמוקר טית ומהפכנית על אדמות 48", והיינו במדינת ישראל. מפלגה זו אמורה להוות חלק בלתי נפרד מחזית הדמוקרטית.

שיעורי הלמידה הנמוכים בארץ – במגזר הערבי; 31% ברהט ו–54% בשפרעם

שיעורי הלמידה הגבוהים ביותר במגזר היהודי בתשנ"ג נרשמו במחוז תל אביב

מאת אור קשתי
טופר "הארץ" לענייני חינוך

שיעורי הלמידה ביישוב הכפר הם הנמוכים ביותר מבין כ-70 היישובים, שבהם נערך היקף הנ שיעה ממערכת החינוך. רק 30.7% מהנערים בגילאים 15–17 ומתי גודרים בהם, לומדים במערכת החינוך.

כך עולה מדו"ח מיוחד שהכינה המחלקה לכלכלה ולסטטיסטיקה במשרד החינוך, שנרקא את שיעו רי הנשיעה במערכת החינוך בש נת הלימודים תשנ"ג.

כפי שפורסם שלשום – כ-64% מהנשרים ממערכת החינוך שיי כים למגזר הערבי ומספר הילדים שלא למדו באף מסגרת חינוכית בתשנ"ג היה כ-42 אלף.

שיעור הלמידה הממוצע ביישו בים היהודיים המופיעים בדו"ח הוא 89.5%, ואילו השיעור הממו צע ביישובים הערביים הוא 61.7%.

הדו"ח מפרט את שיעורי הלמי דה ב-12 יישובים ערבים ובשני יישובים מעורבים. נצרת נמצאת בראש הרשימה עם 80.8%, ואחריה באקה אל־גרבייה עם 76.1% וטיי בה עם 70.3%. בסירה היו שיעורי הלמידה 67.7%, בסמרה 65.9%, ובאום אל פחם 58.5%. שלושת מיכה הנמוכים ביותר הם שפרעם (54%), תל־אביב־יפו (33.2%), וכאמור רהט (30.7%). לגבי הנתו נים על תל־אביב, מציינים מחברי הדו"ח כי תלמידים ערבים הלומ דים בחינוך העברי – נמנים בדו"ח במסגרת בתי הספר העבריים.

לגבי המגזר היהודי מובר מהדו"ח, כי קיימים הבדלים בשי עורי הלמידה בין אזורים שונים.

מחוז תל אביב היה בשנת הלי מודים תשנ"ג המוחז עם שיעור הלמידה הממוצע הגבוה ביותר: 92.8% במחוז זה נבלעים, בין השא אר, רמת השרון, הרצליה ובני ברק, ששיעורי הלמידה בהם הם מהגבוהים בארץ. לעומת זאת, במחוזות הצפון, הדרום המרכז של משרד החינוך שיעורי הלמידה הממוצעים נמוכים יותר, נעים סביב 89%. במחוז ירושלים נרשם שיעור הלמידה הממוצע הנמוך ביותר: 84.25%.

ראשי משרד החינוך הביעו שביעות רצון לנוכח הידיעה שהי תה בתשנ"ג במספר הילדים שאי נם לומדים באף מסגרת חינוכית, לעומת שנת הלימודים שקדמה לה. ידיעה זו הסתבמה בכעשרות אלפים ילדים.

מנכ"ל משרד החינוך, ד"ר שמשון שושני, אמר כי הממדים המגבלים בסעיפת החינוך משקי עים בשנים האחרונות מאמצים רבים כדי למנע בעיה. עם זאת הוא ציין, כי יוזרשו עוד שני שנות ליבוד על מנת לגלות אם הידיעה במספר הנשרים היתה תופעה חד פעמית או שמדובר במגמה מתמשכת. בשנה האחרונה הגדיל משרד החינוך את היקף פעולותיו למניעת בשירה.

משרד החינוך אמור לפרסם בי מים הקרובים דוח מנכ"ל מיוחד, אשר יוקדש כולו לנשירה מבתי מסיבת עיתונאים, כדי למסור מה שהגדירו ראשי בית החולים כ"גרסה המאוחדת לתק רית הניתוק מהחמצן". בבירים באיכילוב אמרו כי התקירות הצנה באופן מוגמם, וכי נזרעה סהלה ללא כל הצרקה.

מן הנתונים שמסרה הנהלת איכילוב עו לה כי בשעה 7.45 בבוקר, ביום שני שעבר, נותק החמצן למשך 12 דקות באחד הצינו רות המובילים אל האגף הישן של בית הח ולים. האגף כולל כמה מחלקות, בהן גם חדר המיון. במסגרת השיפוצים הנערכים לאחרו נה בבית החולים, היה אחד הצינורות אמור להיות מנותק למשך דקות אחדות. מדובר בצינור המוביל החמצן לחדר המיון בלבד, ושם היו ערוכים לניתוק זה.

איכילוב: אין מתים עקב התקלה

התקלה אירעה כתוצאה מכך שהפעל שניתוק את הצינור לא המתין, כפי שסוכם, לאישורו של המפקח על העבודה, וניתק לא רק את המסעף הקשור לחדר המיון, אלא את הצינור המוביל אל האגף הישן כולו. הצי תוק, טוענים באיכילוב, היה חלקי, ומשום כך ניתן היה לתקנו תוך 12 דקות.

מיד לאחר הניתוק הוחלה המערכת האוטו מאטית של בית החולים לפעול. לדברי הצו רת הדפאי, התקלה נגרמה לאותם בנתוח

מסבת עיתונאים: ד"ר ביאנקה לדרמן, המנהלי מחלקות במסיבת עיתונאים

משרד הבריאות הקים ועדה לבדיקת ניתוק צינור החמצן בביה"ח איכילוב

מנכ"ל משרד הבריאות: השעיית הדיווח על התקלה באיכילוב – שיקול דעת מוטעה

מאת אבירמה גולן

משרד הבריאות הקים ועדה שתבדוק את התקלה אשר גרמה לניתוק צינור החמצן בבית החולים איכילוב בתל־אביב, בתחילת השבוע שעבר. דבר התקלה פורסם לראשונה ביום ששי בתחקיר של העיתון "מעריב".

בראש הוועדה יעמוד ד"ר מאיר אורן, מנהל בית החולים הלל יפה בחדרה. חברים נוספים בוועדה הם קצין הביטחון של משרד הבריאות, אחות מוסמכת, רופא מומחה לטי פול נמרץ ושני מהנדסים.

על הוועדה הוטל לבדוק האם נגרם נזק לחולים כתוצאה מניתוק החמצן, כיצד הגי חשה התקלה, ומדוע רחוק עליה למשרד הב ריאות רק שלושה ימים לאחר שאירעה. הוועדה תבדוק גם אילו לקחים ניתן להפיק לגבי בתי חולים אחרים בארץ, וכיצד ניתן למנוע הישנות מקרה דומה בעתיד.

מנכ"ל משרד הבריאות, פרופסור מרדכי שני, אמר אתמול כי הוא רואה בחומרה את העובדה שבית החולים הטעה את הדיווח על התקלה למשרד הבריאות, וכי לדעתו היה כאן שיקול דעת שגוי. עם זאת, אמר שני כי התקלה מעידה על מורכבות בתי החולים, וכי הצוות הרפואי הסיעור פעל במהירות וביעילות.

בית החולים איכילוב כינס ביום ששי ארומות ולצפצף בקול רם, דבר שהועיק מיד את הצוות אל מיכות החולים שנותקו מהחמ צן, ואלה החלו להנשים אותם.

ראשי בית החולים דחו את האפשרות כי מאשפיים מתו כתוצאה מניתוק החמצן. מתוך 19 המונשמים באגף, 15 נותרו בחיים. לטענת בית החולים, מותם של ארבעה מה מונשמים לא נבע מניתוק החמצן. אחת הור לות, קשישה שהיתה מונשמת במשך ארבעה שבועות, מתה 20 דקות לפני התקלה. חולה נוסף מת ב־12 בצהרים. מותם של שני חולים נוספים, בין שמונה לתשע בבוקר – גם הוא אינו קשור לניתוק החמצן.

כתחייחסה לשני חולים אלה, אמרה סגי נית מנהל בית החולים, ד"ר ביאנקה לדרמן, כי "מות כתוצאה מהעדר חמצן קורה תוך דקות. חולים הללו מתו בסביבות שעה עד שעה וחצי לאחר האירוע. אנו בדקנו היטב את המקרים, ומצאנו שהם היו חולים שלב עיגו, היו צפויים בכראה למות ממילא".

(ע) בתשובה לשאלה במסיבת העיתונ אים, סירב לא במסרה הודעה למשרד הבר ריאות אל מיד לאחר האירוע, אמר ד"ר איתמר שלים, סמנכ"ל איכילוב "חובת ההודעה של בית החולים היא על איירוע של מוות חריג. אנחנו בדקנו את הנקודה הזו ומאחר ולא מצאנו שהיה אירוע מות חריג לא ראינו חובה להודיע למשרד הבריאות".

שיעורי הלמידה הנמוכים בארץ – במגזר הערבי; 31% ברהט ו–54% בשפרעם

שיעורי הלמידה הגבוהים ביותר במגזר היהודי בתשנ"ג נרשמו במחוז תל אביב

מאת אור קשתי
טופר "הארץ" לענייני חינוך

שיעורי הלמידה ביישוב הכפר הם הנמוכים ביותר מבין כ-70 היישובים, שבהם נערך היקף הנ שיעה ממערכת החינוך. רק 30.7% מהנערים בגילאים 15–17 ומתי גודרים בהם, לומדים במערכת

כפי שפורסם שלשום – כ-64% מהנשרים ממערכת החינוך שיי כים למגזר הערבי ומספר הילדים שלא למדו באף מסגרת חינוכית בתשנ"ג היה כ-42 אלף.

שיעור הלמידה הממוצע ביישו בים היהודיים המופיעים בדו"ח הוא 89.5%, ואילו השיעור הממו צע ביישובים הערביים הוא 61.7%.

הדו"ח מפרט את שיעורי הלמי דה ב-12 יישובים ערבים ובשני יישובים מעורבים. נצרת נמצאת בראש הרשימה עם 80.8%, ואחריה באקה אל־גרבייה עם 76.1% וטיי בה עם 70.3%. בסירה היו שיעורי הלמידה 67.7%, בסמרה 65.9%, ובאום אל פחם 58.5%. שלושת מיכה הנמוכים ביותר הם שפרעם (54%), תל־אביב־יפו (33.2%), וכאמור רהט (30.7%). לגבי הנתו נים על תל־אביב, מציינים מחברי הדו"ח כי תלמידים ערבים הלומ דים בחינוך העברי – נמנים בדו"ח במסגרת בתי הספר העבריים.

לגבי המגזר היהודי מובר מהדו"ח, כי קיימים הבדלים בשי עורי הלמידה בין אזורים שונים.

מחוז תל אביב היה בשנת הלי מודים תשנ"ג המוחז עם שיעור הלמידה הממוצע הגבוה ביותר: 92.8% במחוז זה נבלעים, בין השא אר, רמת השרון, הרצליה ובני ברק, ששיעורי הלמידה בהם הם מהגבוהים בארץ. לעומת זאת, במחוזות הצפון, הדרום המרכז של משרד החינוך שיעורי הלמידה הממוצעים נמוכים יותר, נעים סביב 89%. במחוז ירושלים נרשם שיעור הלמידה הממוצע הנמוך ביותר: 84.25%.

ראשי משרד החינוך הביעו שביעות רצון לנוכח הידיעה שהי תה בתשנ"ג במספר הילדים שאי נם לומדים באף מסגרת חינוכית, לעומת שנת הלימודים שקדמה לה. ידיעה זו הסתבמה בכעשרות אלפים ילדים.

מנכ"ל משרד החינוך, ד"ר שמשון שושני, אמר כי הממדים המגבלים בסעיפת החינוך משקי עים בשנים האחרונות מאמצים רבים כדי למנע בעיה. עם זאת הוא ציין, כי יוזרשו עוד שני שנות ליבוד על מנת לגלות אם הידיעה במספר הנשרים היתה תופעה חד פעמית או שמדובר במגמה מתמשכת. בשנה האחרונה הגדיל משרד החינוך את היקף פעולותיו למניעת בשירה.

משרד החינוך אמור לפרסם בי מים הקרובים דוח מנכ"ל מיוחד, אשר יוקדש כולו לנשירה מבתי הספר. בנוסף, ייפרס שורה של תוכניות למניעתה. הבנתו של החוזר נמש כה כשנה. גורמים בכירים במשרד החינוך מסרו כי בחוזר תוגדש אחריותו של המנהל עצמו למנ עת הנשירה מבית ספרו, ויחוזק מנגנון האיתור המיקוח על תלמי דים שנשרו ממערכת החינוך.

אורה. איכילוב, יושבת ראש עמותת "יחד" – העמותה לשוויון ולאימהות בחינוך, אמרה כתגובה לנתונים על הנשירה, כי "יש לב רך על הידיעה בספר התלמידים שנשרו, אך הנתון לפיו 42 אלף ילדים אינם לומדים בשום מסגרת חינוכית הוא חמור מאוד. מעבר לפער המראיע בין מערכת החינוך היהודית לערבית, מראיע גם הפ ער בין המרכז לפריפריה, שבה מרוכזות אוכלוסיות חלשות ועד לים חרשים. הפערים החברתיים, כפי שמתגלים בנתוני הנשירה, הם חמורים ביותר".

איכילוב, הנשמשת גם כיועצת ראש עיריית ת"אביב לענייני חי נוך, הוסיפה כי "לרשות משרד החינוך עומדים מספר כלים, כמו עיסוב בהעברת תקציבים, שבא מצעותם הוא יכול להפעיל לחצים על רשויות שבהן שיעורי הנשירה גבוהים יחסית. מהן שזוזה חובתו של משרד החינוך לסמך את כל העזרה הנדרשת לרשויות אשר אינן יכולות להתמודד עם הנשי רה וחשקות לעזרה".

ועדת המעקב העליונה של האוכלוסייה הערבית:

"הנתונים על נשירת תלמידים ערבים מבתיה"ס חייבים לשמש אות אזעקה"

מאת יוסי אלגזי

"הנתון לפיו 64% של התלמי דים שנשרו מכלל מערכת החינוך בישראל בתשנ"ג הם ערבים חייב לשמש אות אזעקה", הגיב אתמול ד"ר מוחמד תבראלה, יו"ר ועדת החינוך שליד ועדת המעקב העל יונה של האוכלוסייה הערבית בישראל.

ד"ר תבראלה משמש כסגן מנהל המחלקה להכשרת מורים בחיפה ומרצה לחינוך באוניברסי טת חיפה. הנתונים על נשירת תל מידים, שהתפרסמו בדו"ח מיוחד של המחלקה לסטטיסטיקה במש רד החינוך, הוגשו על ידי מנכ"ל משרד החינוך, ד"ר שמשון שושני,

בכנס מפקחים ממחוז הצפון שנע רך ביום חמישי האחרון בטבריה.

ד"ר תבראלה העיד כי תופ עת הנשירה של תלמידים בממגר הערבי נובעת בעיקר מכך, שבמגר זר זה קיים מחסור חמור במסגרות חינוכיות מתאימות לילדים המתי קשים ללמוד במערכת החינוך הר גילה, ומעט אפשרויות לחינוך תלמידים במגזר הערבי לומדים במסגרת החינוך המקצועי והטכ נולוגי, לעומת 64% במגזר היהו די, מסר.

"הפתרון המיידי הוא יצירת מסגרות חינוך מיוחדות לתלמי דים המתקשים להיקלט בבתי הס פר הרגילים, בכלל זה החינוך מיוחד. אסור שממגרות אלו יתנו לתלמידים את הרגשה שהם כלו אים בתי כוחר. בנוסף, במסגרת המאמצים להשוואת רמת החינוך במגזר הערבי לזו שבמגזר היהודי, יש להגדיל בצורה משמעותית את מומחות החינוך המקצועים המכר נולגים במגזר הערבי", ציין ד"ר תבראלה.

הוא ההיר כי "תלמידים הנוש רים ממערכת החינוך נמצאים בד רך כלל בחוזב, ומהנו קנרה תרדן לעבריינות".

ועדת המעקב של האוכלוסייה הערבית הקיים בעוד 10 ימים בבאקה אל גרבייה כינוס מיוחד של מורים בעניין נשירת התלמי דים במגזר הערבי.

מרשימה ערבית מתגבשת קוראת במצעה לשנות את הגדרת ישראל מ"מדינה יהודית" ל"מדינת כל אזרחיה"

השבועון הנצרתי "כל אל ערב": ארגונו של נאיף חוואתמה, החזית הדמוקרטית לשחרור פלשתין, פועל להקמת מפלגה בישראל

מאת יוסף אלגזי

שלשום התכנסה בחיפה קבוצה של פעילים פוליטיים ותיקים וחד רשים, המגבשים מצע לרשימה ערבית חדשה לכנסת, אותה הם מנסים להקים. עיקר מצע הקבוצה, שכבר קיימה פגישות אחדות, כר לל שלוש תביעות מרכזיות ישר אל:

1. הכרה באוכלוסייה הערבית בישראל כמיעוט לאומי לנוכח המצב הבינלאומי ועל כל המחוייב מכך בחוקי־היסוד של המדינה.
2. ניהול עצמי בתחומים כמו חי נוך הדת.
3. ביטול הגדרת ישראל כ"מדינה יהודית", המכרתה בהגדרה "בדי נת כל אזרחיה".

בין יוזמי הרשימה הנדרשה נכ נים הח"כ לשעבר בוחבר ביאורי (שהתפלג מהתנועה המתקדמת) ותומכיה: דל"א אנברייה ועו"ד ואר קים ואדים בהנועה אבנא אלי בלה אחרים מפורסי בקי־ובאכל גסאם, אמיר מכאל, ד"ר עזמי בשארה וד"ר עזיז חיידר.

"להקדים את ד"ר אחמד טיבי"

לדבר אחד הפעילים, חברי הקבוצה הגיעו למסקנה שהגיע הזמן להחליף את הרשימות הער ביות הישנות (הד"ש ומר"ץ), להק דים את ד"ר אחמד טיבי ואת ראש עיריית שפרעם, אבראהים נימר חוסין, הפועלים להקים רשימה משותפת שהוכנה לברבון של יו"ר אש"ף, יאסר ערפאת, ומן את אלה הכנסים לסכנע את התנועה האיסלאמית להשתתף בבחירות ברשימה משלה.

ד"ר טיבי אינו ממהיש כי הא "שוקל אפשרות לרוץ ברשימה ערבית בבחירות הקרובות לכנ סת". לעומת זאת, אתמול הכריז אבראהים נימר חוסין כי "כבעבר, אני מפנה את כל מאמצי לאחד בין הקבוצות הפוליטיות הערביות השונות, אך איני מוכן לתמוך בצד כלשהו. כשלעצמי, אין לי אמביציות להיות חבר כנסת".

נגיד בנק ישראל: מטרתנו אינה דווקא הורדת האינפלציה

מאת גיורא מלץ וגבי זהר

שר האוצר, אברהם שוחט, הביע התנגדות נחרצת לפיזור כפגישה שקיים שלשום בלשכתו בת"א עם קבוצה גדולה של תעשיינים, בנקאים, אנשי אקדמיה וכלכלנים נכבדים. "המחשבה בימים האחרונים בנושא הפיזור היתה מיותרת ובלתי מתאימה. לדעתנו, חשוב לשמר את היציבות המשקית ולתת אופק כלכלי בחיר לפעילות במשק", אמר. לדבריו, קיימות דרכים אחרות להמריץ את עלויות העבודה ולשפר את רווחיות הייצוא, כמו הפחתת תשלום הוספת היוקר, כחלק מעסקת חבילה עם ההסתדרות.

מבין הנוכחים תמכו שניים, נשיא התאחדות התעשיינים, דן פרופר, והכלכלן יעקב שיינין, בפיזור הדרגתי גדול כדרך לשיפור רווחיות היצוא. האחרים – ביניהם מנכ"ל כור, בני נאמן, מנכ"ל סבא, אלי הורביץ, ומנכ"ל כלל, דוד וייגשל – התנגדו לשינוי דראסטי בשער החליפין. עם זאת, פרופ' אלחנן הלפמן והעשיינים אחרים אמרו כי על בנק ישראל להאיץ את קצב הפיזורים בתוך תחום הגיזרה הקיים, כדי למנוע פגיעה ביצוא.

נאום, הורוביץ ונשיא אינגוד לשכות המסחר, דני גילרמן, אמרו כי למרות שמצב המשק הוא טוב, בגיבוד שורדת תחושה של אי־שביעות רצון. לדבריהם, רוב הבעיות הפיקחות את המשק – כמו מחירי הדיור – הן נקודתיות, וניתנות לטיפול.

חלק מהדוברים מתחו ביקורת קשה על מדיניות השכר של הממשלה, שלטענתם, הביאה להעלאות שכר בגבהות בסקטור הציבורי ויצרה לחצים להעלאות שכר בסקטור העסקי. כן נמתחה ביקורת על הדיבורים המתמשכים בתוכנית ההפרטה של הממשלה.

הפגישה שהתקיימה שלשום תוכננה לפני כמה שבועות, כחלק מפגישות שר האוצר עם ראשי המגזר העסקי, אולם הדיונים עליה יצרו ציפיות לפיזור, שכאן שלשום לידי ביטוי בביקושים גדולים במטבע המקומי ועיר. ביקושים אלה גרמו לפיזור של 1.04% בשקל לעומת הדולר, ולפיזור של 0.84% בשקל לעומת סל המטבעות. בנק ישראל התערב נגד המגמה – לא כדי למנוע פיזור זה אלא כדי לספק לשוק נזילות, שכן בשוק מטבע החוץ נרשמו קשיים בלבד.

נגיד בנק ישראל, פרופ' יעקב פרנקל, אמר שלשום כי בתקופה הקרובה לא יבוצע פיזור, שכן צעד זה יגבה את האינפלציה ויביא לעליית מחירים. בפגישה במעורבות העסקי של חיפה והצפון אמר פרנקל כי מטרת המשק אינה דווקא הורדת האינפלציה, וכי אפשר להתמודד עם בעיית האינפלציה לפחות עוד שנתיים.

לדבריו, המדד הוא בעיה בסיסית של המשק הישראלי ויש לבצע צעדים שיחולו עליהם, לא ליצור תקינה שתגרום חומות הגנה ולא להעניק מכסים.

פרופ' פרנקל הוסיף כי צעדים שלא יבוצעו בשנת 95' לא יצאו לפועל גם ב־96', בגלל שזו תהיה שנת בחירות. משמעות הדבר – דחיה של שנתיים בביצועם.

דרישה מתוכנית העבודה

לדבריו, "לא ניתן יהיה לראות שהצמיחה במשק תהיה אמנם גדולה קיימא אם לא נגדור למצב בו הצריכה אינה עולה בקצב מהיר יותר מקצב הצבירות. ב־94' עלה שיעור הצמיחה ב־6.4% לעומת תוצר גולמי של 5.3%, אולם נרשם גידול עצום בצריכה הפרטית – 10.7% לעומת שיעור מתוכנן של 6.7%, וגידול בצריכה הציבורית של 5.5% לעומת תחזית של 2.2% בלבד. היבוא הביטחוני, זו דרישה משמר מתוכנית העבודה של הממשלה, הצמיחה כיום מהירה יותר מהתוצר הלאומי של המשק".

נגיד בנק ישראל אמר כי העלאת השכר בסקטור הציבורי הביאו לעליות שכר בסקטור הפרטי. לדעתו, יש לנקוט שני צעדים יחד: משמעיים – עצירת עליות השכר במגזר הציבורי או, לחלופין, הקטנת מספר המועסקים בשירות הציבורי. "לפחות בסדר הגודל של הפרישה הטבעית, ולא לחדש תקנים", אמר.

"הקטנת הצמאות הממשלה תאר פשר מדיניות מוניטרית פחות מרסנת של בנק ישראל. אם הממשלה תעלה את הריבית", אמר.

יחיר בלומנקרנץ מוסיף: בפגישת שחוט וראשי המגזר העסקי קרא נשיא אינגוד לשכות המסחר להגיע לאמנה כלכלית־חברתית בין הממשלה, ההסתדרות והמעסיקים. בין השאר, מציע גילרמן לחדיר את עלויות העבודה באמצעות עיקור חלק מתוספת היוקר, תוך הקטנת שיעורי מס הבריאות, הפחתה נוספת בשיעורי מס הכנסה והקצאת המחירים המבוקשים בידי הממשלה, לפחות לשלושה חודשים.

צבי זרחיה מוסיף: מרכז הקואליציה בוועדת הכספים, ח"כ אברהם פורז (מרצ), אמר כי הניסיון מלמד שפיזור הוא תרופה לטווח קצר, אך בטווח של דבר פיזור זה נשחקים ומה שנותר היא עליית מחירים וסחרור אינפלציוני.

נשיא התאחדות התעשיינים, דן פרופר (מימין), לוחץ את ידו של שר האוצר, אברהם שוחט

תצלום: ישראלמגן

בית ספר ישראלי לאבטחה יקים סניף בבואנוס איירס

מאת שרון שדה

משרד הביטחון אישר לבית ספר פרטי לאבטחה בתל־אביב, המתמחה בייעוץ ובלימוד שיטות אבטחה, לפתוח סניף בבואנוס איירס, ארגנטינה.

בסניף בית הספר, שאמור להיפתח במארס 95', ילמדו קורסי ביטחון ויינתנו הדרכות למנהלת פיזעי פרחי.

נמסר, כי השגרירות הישראלית וגופים ישראליים רשמיים אחרים לא יהיו מעורבים בפעילות הסניף בבואנוס איירס.

מומחי ביטחון מבית הספר בישראל, שיעבירו את הקורסים בבואנוס איירס, אמורים להגיע כבר בסוף החודש לארגנטינה, כדי להכין את תוכניות הלימודים.

מקורות זרים מסרו, כי לראש סניף – ראש שירותי האבטחה של חברת התעופה הלאומית של ארגנטינה, איירלינס ארגנטינס, ולשעבר קצין מודיעין בכיר – יהיל את סניף בית הספר.

בשבוע שעבר אמר סניף לכלי התקשורת בארגנטינה, כי בית הספר יתן מענה לבעיה חמורה בארגנטינה, שעדיין לא ניתן לה פתרון מספק, על ידי לימוד טכניקות ביטחון ואבטחה, המבוססות על ידע וניסיון של מקצוענים מישראל.

סניף אמר, כי תוכנית הלימודים כוללת קורסים בתחלה ואמצעי נפץ, חילוץ ופינוי בזמן חירום, הגנה של אח"מים, איתור וגילוי של התנהגות חשודה מצד מחבלים פוטנציאליים ולימוד שיטות פיקוד ושליטה.

הוא ציין, כי הלימודים ביעודים בעיקר לאנשי הקהילה היהודית, ואולם הם יהיו פתוחים גם בפני אנשי עסקים ומוסדות אחרים. סניף הדגיש, כי טרם רישום לבית הספר יבוקו כל המועמדים ללימודים, כדי לוודא שאינם בעלי עבר פלילי.

העלאת רמת הביטחון

ההחלטה על הקמת סניף בית הספר לאבטחה באה בעקבות פיגועי הטרור האחרונים בבואנוס איירס, בבניין שגרירות ישראל ובבניין הקהילה היהודית.

מאז הפיגועים בבואנוס איירס החלו רשויות הביטחון והקהילה היהודית לתגבר את האבטחה במוסדות הקהילה היהודית בארגנטינה בכדי להעלות את רמת הביטחון. בין היתר, הוקמו גדרות התצבו מחסומי בטון מסביב לכמה מוסדות של הקהילה היהודית, בתי ספר, מועדונים ובתי כנסת.

תצלום: ירון שרגאל

אניית הדגל של "גרינפיס" עוגנת בחיפה. ביקור אנשי הצוות יימשך ארבעה ימים

אניית הדגל של ארגון "גרינפיס" הגיעה לנמל חיפה

מאת גבי זהר

האנייה "דיינבו וורייר", אניית הדגל של ארגון "גרינפיס", הגיעה בסוף השבוע לישראל. צוות האנייה התקבל על ידי ד"ר ישראל פלג, מנכ"ל המשרד לאיכות הסביבה וראש עיריית חיפה, עמרם מצנע. ביקורם של פעילי "גרינפיס" אמור להימשך ארבעה ימים.

באנייה מוצגת תערוכה המבחישה את השלכות הייצור הנוכחיות על איכות הסביבה ואת החלופות המתאימות לשיטות הייצור הנהוגות. במקביל אמורים אנשי הצוות לסייע בעריכת סקר דלפינים בחופי ישראל.

הצוות שהגיע לארץ בסוף השבוע, נמנה עם פרויקט ים התיכון של "גרינפיס". אנשי הצוות הגיעו לכאן מסוריה, שם מתו נגד הקמתה של תחנת כוח גרעינית.

באותו זמן נתקלות פעולות אנשי "גרינפיס" בים התיכון בקשיים מסיבות תקציביות. סיבה נוספת לקשיים, היא עמדת הארגון בסמוך, נגד פעולת כוחות הברית בעיראק, עמדה זאת גרמה להפסקה בהעברת תקציבים לארגון.

פלג מסר כי משרדו יקבה תקציבים להסברה בעניין שימוש בחומרים ידידותיים לסביבה. הוא קרא להעביר את פרויקט מחוור החומרים בישראל המקומיות, כפי שזה נעשה בעיות טבעון.

נדחתה ההכרעה במכרז להתקנת לחצני מצוקה במכוניות מתנחלים

מאת שרון שדה

משרד הביטחון דחה את החכרעה בעניין המכרז להקמת מערך גלאים קרקעיים ולהתקנת לחצני מצוקה בכלי רכב של מתנחלים. המשרד בודק בימים אלה הצעות שקיבל משלוש מתמודדות במכרז – מטורולה, איתורית ותריאן.

בעקבות חתיעצויות שנערכו בשבוע שעבר, החליט לדחות את ההחלטה ולהחזיר למתמודדות להגיש הצעה כספית סופית, שעל פיה ייבחר הזוכה במכרז. נראה שההכרעה תתקבל בעוד כשבועים.

על פי ההערכה, יעלה הפרויקט מיליוני שקלים וייתכן שהמתמודדים יידרשו להשתתף במימון. המדובר בהתקנת לחצני מצוקה – שבאמצעותם יוזעק כוחות הביטחון בעת פיגוע – בכ־15 עד 20 אלף כלי רכב של מתנחלים.

אותות המצוקה שישדרו מוסכות ייקלטו במוקדים מיוחדים ואפשר יהיה לאתר במדויק את מקום הפיגוע על ידי פריסת גלאים ומשדרים קרקעיים. בשלב ראשון אפשר יהיה להוציא את כל הרעת הביטחון, אך בעתיד אפשר יהיה להרחיב את הפרויקט כך שנוסעי המכוניות שנפגעה יוכלו לשוחח עם אנשי כוחות הביטחון.

מקורות במערכת הביטחון ומהמחים בנושא התקשורת סבורים, כי אפשר יהיה לישם את הפרויקט גם באזורים אחרים בארץ ולהסב את המכבלוגיה שעליה הוא מתבסס לצרכים אזרחיים, בעזרת ידידי מישמון של מכוניות בכבישים.

פלילים

● **חשוד ביבוא מכוניות תוך ניצול זכויות עולים.** אדוה רד בודד, סוחר מכוניות מחיפה, נעצר שלשום בבית־משפט השלום בחיפה בחשד כי הפעיל רשת, שעסקה ביבוא מכוניות מחו"ל תוך ניצול זכויות של עולים. כדי לשחרר במכס.

נציג המכס, צבי כהן, טען כי נתפסה מכונית מרצדס שיובאה לארץ תוך שימוש בזכויות של עולה, החשוד שמכר את הזכויות לבודד תמורת 3,500 שקל. בודד הכחיש כל מעורבות בפרשה. (ע)

● **נחשדים בדקירת הנהג שלקח אותם מרמת.** חדון משלי, בן 19, מפרדס חנה וקסין בן 17 ניצלו את תום לבם של שני בני קיבוץ, שהסיעו אותם במכוניתם בשעת לילה מאוחרת, ושדדו אותו. כך מודעת עו"ד יחדית בואי בכתב אישום, שהוגש שלשום לבית משפט המחוזי בחיפה.

לטענת התביעה, דקר משלי את הנהג בחזה, בכתפו ובעכוזו וגרב את שניו של חברו בסיכיה בעזרת. לאחר מכן, טוענת התביעה, שדדו השניים מהמתלוננים את ארנקיהם. הנהג נוקק לטיפול בבית חולים. הודעת המשפטי למשלה, מיכאל בן יאיר, נתן את הסכמתו לכך שהקטין יועמד לדין.

השופט, מאלים גזבראן, דחה את הדיון בבקשת התביעה להאריך את מעצרם של השניים לסוף נובמבר. (ע)

● **"עבריינים סוחטים כסף מנערים עולים".** בית משפט השלום בבאר שבע דחה שלשום את בקשת המשטרה להאריך את מעצרו של צעיר תושב העיר, יצחק מרדכייב. לטענת נציג המשטרה, צעיר תמיר אבטבי, מרדכייב חשוד שביחד עם 4 צעירים נוספים, סחט כסף מנערים עולים.

לפני כשלושה שבועות ותלונה 5 נערים במשטרת באר שבע, כי 5 צעירים ניגשו אליהם ברחוב, היכו אחד מהם ואילצו אותו למשוך באמצעות כרטיס הכספומט שלו 110 שקלים. נציג המשטרה טען, שמאחרת מעצרו של מרדכייב דרושה כדי לאתר את החשודים האחרים.

מרדכייב טען, כי נקלע לאירוע המחוסה במקרה ונסה להפריד בין הנערים. השופט, יוסף אליעזר, הורה לשחרר בערבות של 10,000 שקל, כדי להבטיח את הופעתו לחקירות. (ע)

● **חשוד בגניבת המחאות בסלם ונעצר שוב.** היחידה הארצית לחקירות הונאה עצרה את עדנאן עודאללה (33), תושב מזרח ירושלים, שהיה מבוקש מאז ספטמבר '93 בחשד לסעורבות בגניבת המחאות נוסעים של אמריקן אקספרס.

שלשום ביקשה המשטרה מבית משפט השלום בתל אביב לעצור את עודאללה ל־12 יום. נציג המשטרה, רפ"ק רון נחמן, טען, כי עודאללה חשוד בגניבת המחאות נוסעים בשווי 600 אלף דולר, שנשלחו מלונדון לבנק לאומי. החשוד הוסיף בעניין נמלם לאחר שהמשטרה לא הצליחה למצאו.

לטענת נציג המשטרה, נעצר החשוד ביום באמצע ספטמבר '93, כשבידיו המחאות גנובות, נשפט לשנת מאסר, אך נעלם מזמן גידושו לישראל. ביום חמישי הגיע לארץ כשבידיו דרכון מזויף ודרכון ירדני. בהסכמת החשוד הודתה השופטת, דפנה אבניאלי, לעצור ל־5 ימים. (ע)

משרד המדע והאמנויות, מנהל התרבות
המועצה הציבורית לתרבות ואמנות - המדור למחול
מרכז סוזן דלל למחול ולתיאטרון
בעריבות עיריית תל-אביב-יפו

הרמת מסך 94

שלום לפליני מחווה במחול

17-10 לדצמבר 1994 במרכז סוזן דלל למחול ולתיאטרון

פרוייקט "הרמת מסך" המועלה זו העונה השביעית יתקיים השנה בסימן "שלום לפליני- מחווה במחול". עשרה יוצרים צעירים יציגו את עבודותיהם תוך התבוננות, למידה והשראה מעולמו המיוחד של פליני.

תכנית א'	תכנית ב'	תכנית ג'	תכנית ד'	תכנית ה'
שבת 10.12.94, 20:30 חמישי 15.12.94, 20:30	ראשון 11.12.94, 20:30 שבת 17.12.94, 17:30	שני 12.12.94, 20:30 שישי 16.12.94, 22:00	שלישי 13.12.94, 20:30 שבת 17.12.94, 21:00	רביעי 14.12.94, 20:30 שישי 16.12.94, 14:00
"עם כבוי אורות" בימוי: דניאלה מיכאלי בהשתתפות: דבורה ברמוני	בשיתוף להקת בת שבע ואורחים "TRA-LA-LA" כוריאוגרפיה וביצוע: יוסי יונגמן	תמר בורר - ערב יצירות "שחקי שחק" שתי מציאויות משלימות: חלימה ועירות	"דוקסגריג" כוריאוגרפיה: גליה פרדקין	"אקולאשמה" כוריאוגרפיה: יסמין ורדימון
"חודש" כוריאוגרפיה: עופרה לוי	"PERHAPS SHE COULD DANCE FIRST AND THINK AFTERWARDS" כוריאוגרפיה וביצוע: דה מונטרו		"כמות-אדם" כוריאוגרפיה: שרון קאשי	"מים קשים" כוריאוגרפיה וביצוע: אורי איבגי
	"B 12" כוריאוגרפיה: יונתן אוסים ביצוע: מרו טרינן		"אנוס אותי חבר" כוריאוגרפיה: דיוד סיצינל	"קומפרימה" כוריאוגרפיה: ענת אסולין
	"BEHIND" כוריאוגרפיה וביצוע: מרו טרינן			

המשפחה המלכותית מפלורנטין במייצג מיוחד ל"הרמת מסך" מדי ערב [כשעה לפני תחילת המופעים] להוציא תאריכים: 12 ו-16 לדצמבר.
נגני "ינינו וחצי" בקטעי מוסיקה במיוחד ל"הרמת מסך" בתאריכים: 10, 13-17 לדצמבר

כרטיסים בטל': 03-5105656 [להזמנה בכרטיסי אשראי]
מחירי כרטיסים: מופע יחיד 40 ש"ח, שני מופעים 70 ש"ח, שלושה מופעים 90 ש"ח

15% הנחה לתלמיד זה לתלמיד לקונה

בכלל

דיינרס קלוב.

DELTA AIR LINES

הארץ

ספורט

עורך אבי רצון

טבלת הליגה הלאומית

	משח	נצ	תיקו	הס	שערים	הפרש נק	
1. מכבי תל אביב	10	6	1	3	9–20	+11	19
2. בני יהודה	10	5	4	1	11–20	+9	19
3. הפועל תל אביב	10	5	4	1	12–19	+7	19
–. הפועל באר שבע	10	5	4	1	12–19	+7	19
5. בית"ר ירושלים	10	5	2	3	10–17	+7	17
6. הפועל פתח תקוה	10	5	2	3	14–15	+1	17
7. מכבי חיפה	10	4	4	2	14–18	+4	16
8. בית"ר תל אביב	10	4	2	4	13–10	−3	14
9. הפועל בית שאן	10	3	4	3	14–9	−5	13
10. ראשון לציון	10	3	3	4	12–13	+1	12
11. עירוני אשדוד	10	3	2	5	19–13	−6	11
12. מכבי נתניה	10	3	1	6	21–15	−6	10
13. מכבי פתח תקוה	10	1	6	3	14–11	−3	9
14. הפועל חיפה	10	2	2	6	18–15	−3	8
15. צפרדים חולון	10	2	2	6	20–13	−7	8
16. מכבי הרצליה	10	1	3	6	22–8	−14	6

במחזור הבא

הפועל תל אביב – הפועל פתח תקוה
הפועל בית שאן – מכבי תל אביב
הפועל חיפה – הפועל באר שבע
מכבי הרצליה – מכבי פתח תקוה
ראשון לציון – מכבי נתניה
צפרדים חולון – בית"ר תל אביב
בני יהודה – מכבי חיפה
בית"ר ירושלים – עירוני אשדוד

מלך השערים

1. פרנק נראסמיק (בני יהודה)	8
2.פ. פרקו (צפרדים חולון)	6
–.עמיר תורגמן (עירוני אשדוד)	6
–. ויקטור מורנו (באר שבע)	6
5. אבי ניסנס (מכבי תל"א)	5
–. שביב אליהו (הפועל ת"א)	5
–. יהודי שוקטוב (מכבי ת"א)	5
–. אייל בנלייבסר (מכבי חיפה)	5
–. קלאודיו קדסיר (בית שאן)	5
–. רוגן חרוי (בית"ר ירושלים)	5

מכבי תל אביב לפיסגה עם ניצחון 4–0 על הפועל חיפה

מורוז בלם את תנופת ירושלים

כבש את שני שערי הניצחון על בית"ר, 2–1. תיקו 2–2 דרמטי במשחק מכבי חיפה – הפועל תל אביב

מאת יואל פלג

סידרה של שבעה נצחונות רצופים של בית"ר ירושלים נהרסה אמש בידי המאמן יוסי מזרחי (5 בליגה, 2 בגביע המדינה) נקטעה בבאר שבע, כאשר הפועל המקומית הנחילה לירושלמים הפסד 2–1.

המשחק היה מעניין ומרתק והתקפה רדופת התקפה. ירושלים שלטה ב–20 הדקות הראשונות וב–15 הדקות האחרונות. בשאר הזמן החזיקה באר שבע בידמה.

אילו היו שוחקי ירושלים מרוכזים, היו צריכים, על פי מהלך המשחק, לכבוש את השער הראשון, וגם להגדיל את היתרון בדקות הפתיחה. אך חוסר ריכוז וכמלת טובה של שוער באר שבע, סמרג'ה, מנעו כיבוש שער.

בדקה ה–25 בעט ויקטור מורנו כדור יפה מ–20 מטר לרשת. הוא עד נתן את האות להתקפת באר שבעיות נוספות, שהכריחו את שוחקי ירושלים לבשלו חזרתם.

כבר בפתיחת המחצית השניה כבשה באר שבע שער שני. ויקטור מורנו פרץ ממרחק 35 מטר משער ירושלים, חלף על פני ארבעה שוחקים והשוער שיצא לקראתו ו"15 מטר בעט לרשת.

בדקה ה–63 הכשיל קלפטנו בחזרת ירושלים. מורנו בעט את כדור ה"11 לכיוון דינקו של שוער ירושלים, שהדף הכדור.

בדקה ה–68 הכשיל חזות שוקן ירושלמי. האיצטדיון בעט מכיוון שהשופט שלף כרטיס צהוב שני לדוידי, שבסערת הזריכות דחף את השופט וזה הניף לעברו את הכרטיס האדום. אחתנה בעט את כדור ה–11, סמרג'ה דינק ימינה, ואחתנה שרחה לאן השוער מזנק, בעט לעברו את הכדור וסמרג'ה קלע.

שוחקי ירושלים הנותסכלים יצאו להתקפות ורק בדקה ה80 הצליחו להבקיע, כאשר אחתנה פרץ משמאל, העביר כדור נמוך גובה לרחבת המגרש, שם ניצב מהר סעדון, שבעט למגרש 3 דקות קר דם לכן, והא נגח פנימה, 1–2.

● הפועל באר שבע: סמרג'ה 6, חזות 6, דוידי 4, אילוז 5, בוזן רוד 6, קלפטנו 6, אביגדור 5, ועקנין 5 (אנקרי), מורנו 7, אביגן 4, גוסייב 5. המאמן: ויטאלי סאבצ'נקו.

● בית"ר ירושלים: אנטמן 5, ביטון 4, סרסיאן 5, כהילה 4, אריל כהן 5 (סעדון), אזולאי 4 (רייכמן), אתנו מזרחי 5, דדורי 6, סלאמי 5, אחתנה 6, דוידי 5, המאמן: יוסי מזרחי.

שפט מהיל דאוד, 14,000 צופים, בבאר שבע.

תצלום: אלכסנדר דגטרב

מעמיים חיבקו הבאר שבעים את מורוז (מס' 4), כובש שערי הניצחון

המהפך הבלתי גמור של אלון אופיר

מכבי חיפה – הפועל תל אביב 2–2 (1–1)

מאת דוד מרשקוביץ

מכבי חיפה חזרה אתמול לאי־צטריון קרית אליעזר במערה לד כות בניצחון שלישי ברציפות ולהיצמד למובילות. היא עשתה כל מה שצריך כדי לנצח את הפו־על ת"א – אבל רק במחצית השעה הראשונה. באותן דקות הגיעו שוחקיה למצבי הבקעה רבים ליד שערו של באקו, אך הם הידרו לחמיץ.

ההחמצות הגדולות היו של סר־גיי קנארוביץ (9), שבעט מקרוב לרגלי השוער באוט. אבל הגדולה שבהן היתה של אייל ברקוביץ, שהחמיץ בעיטת 11: עושר שיט־ריות הכשל (11) ברחבה, ברקוביץ בעט חלש, באוט הדף הגם את הכ־דור הנמוך של ברקוביץ הדף השו־ער תחל אביבי לקרן.

חלפו דקות מעטות (28) ושני המתמרצים כישרו על המצבותיהם. ברקוביץ' פרץ מצידו באגף הימני, השאיר את הכדור אחרונית לקנר אחרוב שבלי לעצור בעט בחזקה פנימה, 0–1 לחיפה.

באותן דקות דומה היה שחיפה תמשיך במתקפה ותכבש עוד, אבל משה סיני, מנהלה המקצועי של הפועל, קרא היטב את תמונת המשחק, הציא את רבח שלא הצ־ליח לשמור על החלוץ שיטרית, הוריד את גימי להגנה והכניס למגרש את דינסי. גימי שיתק לחד לוטין את שיטרית והפועל החלה לשחק. בדקה ה39 אף כבשה שער שיוויוני:

פץ והחסן הכשיל את גיא שרעבי, אלון אופיר השאיר את כדור העונשין למוסקל, קיבל שוב את הכדור ובעט לחיכוכים, 1–1.

במחצית השניה הימר סיני על התתקפה הכבים למשחק את חלוץ הכדור, מאיר מליקה, במקום יעקב שוורץ הזלש. לא עברו דקות רבות ומליקה הצריך את בניסתו. דקה 56: מליקה פרץ ותכשל מאר חור בידי משה גלאם. השופט ליפ־קוביץ' הצביע מיד כרטיס אדום לגלאם ופסק על כדור עונשין מ־18 מטרים. שוב היה זה אלון אר־פיר שניגש לכדור והפעם בלי להתעד מחברים, בעט שמוח לרשת של רפי כהן, 1–2 לתל אביב, כאשר חיפה בנחיתות מספרית.

למולם של החיפאים, איזן השר־פט כעבור 12 דקות את מספר השוחקים במגרש כשהרחיק גם את דוד אמסלם שרחף ללא כדור, בתגובה, את ברקוביץ'. כפי שקר־ה לעיתים, ראה השופט רק את מי שגמל ושלף לו כרטיס אדום.

חיפה החלה ללחוץ והגיעה למצבי הבקעה רבים ליד שערו של באקו, שהיה מצויין באותן דקות. אבל בדקה ה87 גם השוער לא עזר להפועל, כשאייל ברקו־ביץ' עבר שלושה שוחקים, השאיר כדור לרחמן פץ שמ־10 מטרים בעט כדור חזק לפינה הגבוהה הר־חוקה וקבע שיוויון 2–2, שבהחלט לא קיפח את תתל אביבים.

● מכבי חיפה: רפי כהן 4, דניאל 5 (גרייבן), פץ 5, חרדי 5, גלאם (הורחק), חזן 6, קנראוביץ 6, חני לוי 5, רביבו 6, ברקוביץ' 6, שיטרית 6 (חלצמן). המנהל המק־צועי: ניחוא שפיגל.

● הפועל תל אביב: באוט 7, אזולאי 5, שרעבי 6, רבח 4 (ויצסי 6), אמסלם (הורחק), שוורץ 4 (מליקה 6), אופיר 7, מוסקל 5, בלם 5, גימי 6, אליהו 6. המנהל המקצועי: משה סיני.

שפט חיים ליפקוביץ', 15,000 צופים, בחיפה.

מכבי ת"א מכניסה את אלון מזרחי לרשימת ההעברות

אחרי שהוחלף אתמול בעט בציוד והסתלק לביתו. בתגובה הושעה מהאימונים וקיבל אור ירוק לעזוב

מאת אשר גולדברג

אלון מזרחי, מלך השערים של הליגה ב'ב השנים האחרונות, הושעה אתמול ע"י מכבי תל אביב. יו"ר הקבוצה מרדי פלד אמר: "התנהגותו מחפירה. מזרחי לא מתנהג כבחור גלן מוכיל בלי־גה הלאומית. לא נמנע ממנו לע־זוב את מכבי. הוא יכבס היום לרשימת ההעברות ומצידנו הוא יכול לעזוב את הקבוצה. בשלב זה החלט להשעותו מאימוני הקבו־צה".

מזרחי פנה להנהלת מכבי ת"א וביקש להציבו ברשימת העב־רות. הוא שוחח עם חבר ההנהלה אשר פרידברג והסביר לו, כי המאמן אברהם גרנס מתנכל לו. הטיא היה בעניין החלפתו אתמול בתחילת המחצית השניה, במשחק נגד הפועל חיפה. משהוחלף יידר מזרחי זועם מכל הרשא. הוא לא האמין שהוא השחקן המוחלף. הוא הרים ידיים וצעק לעבר הספסל: למה מחליפים אותי? בירידתו לחד דר ההלבשה בעט בדעם בכיסא שעמד בדרכו והעיפו לגדר. הוא כיוון לחדר ההלבשה, ובנינגוד למה שנהוג, לא ניגש לספסל ולא לחץ ידיים לחבריו. מזרחי עלה לחדר ההלבשה, אפילו לא התק־לח, התלבש והסתלק לביתו.

במכבי החליטו לא לעבוד לפי דר היום על הארידע החמור. יו"ר חברת הניהול והבעלים של הקבו־צה, ידידיה פרדמן, הודיע כי לא יתערב בהחלטות, וכי כל החלטה בענין מזרחי בלעדית למאמן אברהם גרנס.

נראה שגם המנגן אבי כהן לא ימשיך במכבי ת"א. כהן אינו משי־חק כבר תקופה ארוכה. אתמול קיבל כהן מעורב ברכוז מילולי חריף עם מנכ"ל הקבוצה שמעון קורק. בענין אבי כהן תתקבל החלטה בימים הקרובים. במכבי ת"א מרוצים משילובו של המנגן הצעיר גיא נחמן.

בית"ר ת"א משחררת את סנדורי ורוב

מאת שלומי לויה

הניצחון על מכבי הרצליה נתקבל בבית"ר תל אביב בשמחה גדולה, בעיקר מפני שקידם את הקבוצה לחציה העליון של הטב־לה. בעקבות הניצחון יהנו השחק־נים ממעמד מיוחד מטעם מאמץ הקבוצה ראובן גבריאלי. בקבוצה החלט לשחרר מהסגל את השחק־נים יאיר סנדורי ויובל רוב, שלא מקבלים דקות משחק מהמאמן אברהם מרציינסקי.

זינוק לצמרת עם שלושער של בלקין

מכבי תל אביב – הפועל חיפה 4–0 (0–0)

מאת אייל יצחקי

שני שוחקנים ושופט כיכבו במהלך ששינה את המשחק בין מכבי תל אביב להפועל חיפה וחשף עד אז דווקא את הבעיות של מכבי. ויקטור בלקין, שעשה הרבה דברים יפים אתמול, גלש מאחור בצורה מסוכנת לבין רגליו של טל בנין, בדקה ה–51. השופט דני קדרן התעלם. כמה שניות לא־חר מכן גלש בנין בצורה מסוכנת לעבר גיא נחמן. הפעם הכניס קדרן את היד לכיס ושילח את בנין החו־צה.

הפועל חיפה, שעד אז ניהלה משחק שקול עם מכבי, היתה חלשה ושבלונית והתפרקה לגמ־רי. 4 דקות לפני הדחקת בנין המשיך הישאם זועבי בכידרור לעבר שער מכבי לאחר שדקה לנבדל, עקף את אוצארוב ובראה נפגע בידי השוער, אבל קדרן לא ראה את האירוע ממקום הימצאו במרכז המגרש.

מיגע שבנין יצא, זה כבר היה משחק אחר לגמרי. בלקין, שהיה מצוין, התחיל את ההבגה הפר־סת שלו. הוא עצמו שיחרר במכ־בי הרבה לחץ מתרגל לאחר הימולת במחצית הראשונה כשב־עט בדקה ה61 כדור מדוייק מ־16 מטרים לרשת של אסייג וקבע 1–0.

עברו רק 4 דקות ובלקין עשה את זה שוב לבדו, כשבעט ממש מקו הרחוב בין הקורה הקרובה לאסייג ולרשת, 2–0.

אלון מזרחי העצבני כבר היה בשלב הזה בחדר ההלבשה, אז בר־רך הביתה, ולא ראה את ההדרמ־נות הגדולה שלו לחזור לעצמו. הפועל חיפה שלאחר הדחקת בנין היתה מפודדת לגמרי. רק שפר טליקר עזר הפרייע פה ושם לחגיגה של גימני ושוקאנוב באגף השמאל, אבל זה היה מעט מדי.

את ה–3–0 קבעה מכבי רק בד־קה ה–79 לאחר החטאות גדולות של דדיקס וגימני. שוקאנוב הגביה כדור קדן, אלון ברזמר המשיך בר־אש וניר סבליה נגח מקרוב לרשת. ויקטור בלקין חתם את התוצאה מתוך הרחבה בדקה ה–90, 4–0.

עד להדחקה של בנין הבלטו הנרחות של אברהם גרנס. מכבי תל אביב ניסתה לנהל משחק מהיר בין שתי הרחבות, תוך ויתור על מרכז המגרש, אבל עשתה את זה רע מאוד. המעבר קדימה שנעשה הרבה דרך האחים ברזמר ועמית גדי ברזמר 4 (שוקאנוב, 6, בלקין 8, גר 5, שלח 4, נחמן 6, בלקין 8, גימני 5, אלון ברזמר 4, עמית לוי 5, סבליה 4, מזרחי 5 (דדיקס 4). המאמן: אברהם גרנס.

● הפועל חיפה: אסייג 5, אה־לוי, היה מסרבל ולא מדוייק. חר־פה ניהלה משחק שקט וכשזה שהבליט את בנין, טלקר והבלם קרשנקין. אבל אז באה הדקה ה־51 ששינתה להלוטין את המשחק.

● מכבי תל אביב: אוצארוב 5, ריצ'ו 5, שלח 4, נחמן 6, בלקין 8, גימני 5, אלון ברזמר 4, עמית לוי 5, סבליה 4, מזרחי 5 (דדיקס 4). המאמן: אברהם גרנס.

● הפועל חיפה: אסייג 5, אה־רוני 6, קרשנקין 5, חלפון 5, ערן סהן 5, עמר 5, בנין (הורחק), טלקר 7, מלניקוב 4 (הדר 5), זועבי 4 (גיראון). המאמן: דדור קשקן.

שפט רני קורן, 8,000 צופים, בארצטדיון בלומפילד.

מכבי אח"י נצרת ורמת עמידר שמרו על הפסגות בליגה א'

מכבי אח"י נצרת ומכבי רמת עמידר ממשיכות להוליך את טב־לות ליגה א' אחרי משחקי המחזור השמיני. התוצאות:

צפון: מכבי עפולה – טירת הכרמל 2–1 (1–1), אור עקיבא – הפועל עכו 1–3 (0–0), נצרת עי־לית – מכבי תמרה 0–0, כפר קנא – מכבי חדרה 2–1 (1–0), מכבי עכו – הפועל אום אל פאחם 2–1 (0–0), בני מכנין – אחי נצרת 1–1 (0–0), גבעת אולגה – מכבי שפרעם 0–0.

דרום: באר יעקב – קרית מלאכי 1–0 (0–0), הפועל מרמורק – הפועל מרחבים 0–2 (0–0), בית"ר באר שבע – הפועל קרית אונו 1–1 (1–0), הפועל כפר שלם – הפועל יהוד 0–2 (0–0), רמת עמי־דר – לוחם חולון 0–1 (1–0), אור יהודה – צעירי יפו 1–6 (1–0), הפועל יהודה – בית"ר רמלה 1–2 (1–2), רלית אל כרמל – מכבי שעריים 1–2 (0–0).

מחזור צפון

1. אחי נצרת	8	3–15	12
2. בני מכנין	7	4–16	10
3. מכבי תבריה	7	5–11	10
4. הפועל עכו	7	5–10	9
5. מכבי קפר	7	11–13	9
6. אום אל פאחם	8	7–8	9
7. מכבי שפרעם	8	5–8	9
8. מכבי חדרה	8	7–8	8
9. נצרת עילית	8	11–5	7
10. מכבי עפולה	8	12–8	6
11. מכבי טמרה	6	6–5	5
12. גבעת אולגה	7	12–7	5
13. אור עקיבא	8	15–9	5
14. כפר קנא	7	12–5	3
15. טירת הכרמל	6	12–2	3

מחזור דרום

1. רמת עמידר	8	4–14	12
2. הפועל מרחבים	8	7–19	11
3. הפועל יהוד	8	6–7	11
4. קרית אונו	8	6–12	10
5. כפר שלם	8	5–8	10
6. ב. באר שבע	8	4–15	9
7. הפ. מרמורק	8	6–9	9
8. מכבי שעריים	8	5–8	9
9. לוחם חולון	8	5–6	9
10. הפועל יהודה	8	11–7	8
11. אור יהודה	8	10–14	7
12. כפר יונה	8	13–10	7
13. צעירי יפו	8	17–6	6
14. בית"ר רמלה	8	17–4	4
15. ר.א. מרכז	8	22–6	4
16. קרית מלאכי	8	11–3	2

המאמן אברהם גרנס נפרד מאלון מזרחי

אחרי שהוחלף אתמול בעט בציוד והסתלק לביתו. בתגובה הושעה מהאימונים וקיבל אור ירוק לעזוב

מאת אשר גולדברג

אלון מזרחי, מלך השערים של הליגה ב"ב השנים האחרונות, הושעה אתמול ע"י מכבי תל אביב. יו"ר הקבוצה מרדי פלד אמר: "התנהגותו מחפירה. מזרחי לא מתנהג כבחור גלן מוכיל בלי־גה הלאומית. לא נמנע ממנו לע־זוב את מכבי. הוא יכבס היום לרשימת ההעברות ומצידנו הוא יכול לעזוב את הקבוצה. בשלב זה החלט להשעותו מאימוני הקבו־צה".

מזרחי פנה להנהלת מכבי ת"א וביקש להציבו ברשימת העב־רות. הוא שוחח עם חבר ההנהלה אשר פרידברג והסביר לו, כי המאמן אברהם גרנס מתנכל לו. הטיא היה בעניין החלפתו אתמול בתחילת המחצית השניה, במשחק נגד הפועל חיפה. משהוחלף יידר מזרחי זועם מכל הרשא. הוא לא האמין שהוא השחקן המוחלף. הוא הרים ידיים וצעק לעבר הספסל: למה מחליפים אותי? בירידתו לחד דר ההלבשה בעט בדעם בכיסא שעמד בדרכו והעיפו לגדר. הוא כיוון לחדר ההלבשה, ובנינגוד למה שנהוג, לא ניגש לספסל ולא לחץ ידיים לחבריו. מזרחי עלה לחדר ההלבשה, אפילו לא התק־לח, התלבש והסתלק לביתו.

במכבי החליטו לא לעבוד לפי דר היום על הארידע החמור. יו"ר חברת הניהול והבעלים של הקבו־צה, ידידיה פרדמן, הודיע כי לא יתערב בהחלטות, וכי כל החלטה בענין מזרחי בלעדית למאמן אברהם גרנס.

נראה שגם המנגן אבי כהן לא ימשיך במכבי ת"א. כהן אינו משי־חק כבר תקופה ארוכה. אתמול קיבל כהן מעורב ברכוז מילולי חריף עם מנכ"ל הקבוצה שמעון קורק. בענין אבי כהן תתקבל החלטה בימים הקרובים. במכבי ת"א מרוצים משילובו של המנגן הצעיר גיא נחמן.

השיחרור של אלקפרוב הגיע בפאקס מאורבייג'אן דקות מעטות לפני המשחק

מאת שלומי לויה

דקות מעטות לפני שריקת הפתיחה למשחק הליגה בין מכבי פתח תקוה לבין הפועל בית שאן, שהיה ביום שישי, הגיע האישור שאישר לשחקן החיזוק האחרי, סמיר אלקפרוב, לשחק במכבי פ"ת. הבעיה התעוררה מכיוון שבידי האחרים לא היה טופס סטאנדרטי לשיחרור שחקן.

יו"ר מכבי פ"ת אבי לחזן, ששהה עם נבחרת ישראל בטראבזון, טורקיה, כומן המשחק נגד אזרבייגאן, השיג טופס שחרור ישראלי, סיגר אותו בפקס לאזרבייג'אן והכל היכו לחתימה שתשחרר אלקפרוב לשחק בליגה.

דקות מעטות לפני תחילת המשחק הגיע הפאקס עם החתימה על השיחרור. אלקפרוב שנכנס למשחק בדקה ה35 יכאר בפתח תקוה עד סיום הקונה, עם אפשרות לקונה נוספת.

מכבי ת"א נצרת ורמת עמידר שמרו על הפסגות בליגה א'

מכבי אח"י נצרת ומכבי רמת עמידר ממשיכות להוליך את טב־לות ליגה א' אחרי משחקי המחזור השמיני. התוצאות:

צפון: מכבי עפולה – טירת הכרמל 2–1 (1–1), אור עקיבא – הפועל עכו 1–3 (0–0), נצרת עי־לית – מכבי תמרה 0–0, כפר קנא – מכבי חדרה 2–1 (1–0), מכבי עכו – הפועל אום אל פאחם 2–1 (1–0), בני מכנין – אחי נצרת 1–1 (0–0), גבעת אולגה – מכבי

0–2 לא הספיק מול המוליכה

מכבי נתניה – בני יהודה 2–2 (2–0)

מאת חיי מכר

עידן עודה מכבש נפתח אתמול בנתניה כהצלחה חלקית. שכן, יתרון בן שני שערים במחצית חייב להספיק לניצחון אפילו נגד המוליכה, בני יהודה. אבל עד לסיום, הצליחה בני יהודה להשוות.

המנהל המקצועי מכבש המריץ במשך ההגנתי שנקט וחוקא בבית – עם שלושה בלמים. בהדרן של רחמן פליפצוק המצוע, בלט החלוץ שקודירין. לאחר החמצה של מוקן מכבי יהודה (3), כבש שקודירין את שערו הראשון. במבצע אישי מבריק (14). רחמן גבאי המצריין שיגר כדור לשקודירין שפרץ לעבר השער, דחף את שומרו המרשי איציק לוי ללא תגובת השומר ומול השער שטראוכר בעט פנימה, 1–0 לנתניה. דקה לסיום המחצית הכשל אמנויו כתוך רחבת בני יהודה. אבישי ראנו בעט מהנקודה הלבנה, שטראוכר דחף ואסי רומב בעט את הכדור ותחזר פנימה, 2–0.

המחצית השניה נפתחה בהמתעדות של בני יהודה ובדקה ה–47 שוב בעיטת 11, הפעם לזכותה לאחר שאיציק לוי בדחף ברחבה. סחר מזרחי בעט לרשת, 2–1. בדקה ה–67 2–2. מוקן הגביה משמאל, מזרחי הדריך בראש לגרסיקן זה בעט מהאוויר לעבר שער נתניה, הכדור פגע בתחייתי מארזן וחדר פנימה.

אירוע מסעיר היה אחרי שריקת הסיום, כששקודירין עשה תנועה מגנתה לעבר אוהדי בני יהודה ו500 כרטיס אדום.

● מכבי נתניה: בלדר 6, ראנו 5, סייב 6, סהא 5, מארון 5, רומב 6, גבאי 6, דראפיר 5, בראל 5 (איליה 5), אמבריו 5, שקודירין (הורחק). המנהל מקצועי: עודה מכבש.

● בני יהודה: שטראוכר 5, ששון 4, מזרח 5, שיטרית 6, עופר לוי 4, איציק לוי 5, סחר מזרחי 5 (יחזה), מוקן 5, גרסיקן 5, מסבר 6. המאמן: נסים בכר.

שפט סבי אלגבקה, 5,000 צופים, בנתניה.

הרכש מאזרבייג'אן לא עזר

מכבי פתח תקוה – הפועל בית שאן 0–0

מאת שלומי לויה

אם בסיום העונה תאבק מכבי פ"ת נגד הירידה, תוכל להאשים את משחקיה הכושלים, כמו זה שהיה ביום שישי נגד בית שאן. פ"ת נחשבה פייבוריטית לניצחון ביתי, אבל היא נקלעה ליום חלש מאד. משחקה לא היה מאורגן והיא הקלה על הגנת בית שאן את המלאכה. נקודת האור היחידה במשחקה היה הבלם מרד מוגמרוב, שהפגין יכולת טובה.

גם בית שאן לא הצליחה להעלות את רמת המשחק. היא צופפה את הגנתה והקשתה על שוחקני מכבי להגיע לשער. משחק הגנה היה טוב והשוער כהן מנע ספיגת כמה שערים.

מסוך לשריקת הפתיחה התברר שהחלוץ האורי הערש של פ"ת, סמיר אלקפרוב, רשאי לשחק. הוא נכנס למשחק בדקה ה–35 במקום טל בניה שנפצע, ועל אף עייפותו מהטיסה אפשר היה להבחין שמרובר בחלוץ מסוכן. שער פ"ת, גולן מלול, צבר כרטיס צהוב שלישי ולא יוכל לשחק בשבת.

● מכבי פתח תקוה: מלול 5, צחי 5, מגמרוב 7, צופין 4, אבו קישק 4, שאהבר 4, פיטוסי 4, יצחק 4, בגלייבסר 5, בניה 5 (אלקפרוב 6), בן שמעון 4 (נסון). המאמן: יהושע פייגנבוים.

● הפועל בית שאן: כהן 7, א. דנן 6, ביטון 6, חארר 6, עשור 5, י. עמר 5, קוחימי 6, וינסנס 6, חזן 5 (אלבז), ש. דנן 5 (בן גוריו), אלגבריה 5. המאמן: אליעזר לוי.

שפט יעקב בן חמו, 2,000 צופים, בפתח תקוה.

פולוקארוב נגח שער עצמי

בית"ר תל אביב – מכבי הרצליה 1–0 (0–0)

מאת שרון מישל

שליטה ובעיטות רבות לשער לא מבטיחות הצלחה – למרו שוב שוחקי הרצליה שלחצו על בית"ר תל אביב בדוב שלבי המשחק, אך זו לבסוף משגר עצמי של הבלם פולוקארוב. בבית"ר ת"א השם הזם הוא איציק קורנפיין. שמגלה יכולת יוצאת מן הכלל ושומר על יציבות. חוץ מקורנפיין ותגייב קשה לציין מישהו נוסף בבית"ר ת"א. עיקר הבעיה של בית"ר בחוד (איזנברג ואברג'יל) שכמעט לא מודגש.

להרצליה הכפרנו שלושה שחקנים – בן חמו, מינטנקו וגל הרשליקר. בין – אולם מגמת הסבלה לא הצליחה להשתחרר מהלחץ ולמרות שאבן דר ליגרן, מינטנקו ומרד הגיעו למצבים לא הבקיעו. במחצית השניה הרצליה לא הצליחה לחדיק יותר בכדור, אך סמנה שער בדקה ה65, בגלל המשיכה הרצליה לחדיק יותר בכדור, אך סמנה שער בדקה ה65, בגלל לפני הסיום. אנחנו "מחפשים" אלוהים בין השחקנים. פולוקארוב הרשיום העלה כדור לעבר חיכה ה5 של הרצליה, פולוקארוב שנלחץ ע"י דראייב, נתן לכדור לקפוץ מעל אחת על הרשא – וכשגילהדי יצא לעבר הכדור, פולוקארוב לא הבחין ונגח את הכדור שהתגלגל לרשת.

● בית"ר תל אביב: קורנפיין 7, פרץ 4, שיבאלוב 5, צופין 5, עבר 4, ניסן כהן 4, דראייב 6, שוויצ 5, רמזנר 4, (בסל), איינבנג 4, אברג'יל 4 (מזוה). המאמן: אברהם מרציינסקי.

● מכבי הרצליה: בילדרי 5, הרשליקרין 5, פולוקארוב 5, ישראל כהן 5, קורן 5, בן חמו 4, אמסלם 4, הון דר לירגן 6, מרד 5 (ויניב כהן), מזרחי 4 (שמעון), מינטנקו 5. המאמן: רוני באון.

שפט איזנן חבריזי, 2000 צופים, בבלומפילד.

גם מרוצים, גם מאוכזבים

הפועל פתח תקוה – צפרדים חולון 1–1 (0–1)

מאת גד לבנון

אילמלא הכשלה מיוחדת בדחבה, 9 דקות לסיום, יכולה היתה הפועל צפרדים חולון להפתיע את הפועל פתח תקוה ולהשיג ניצחון חוץ. המשחק נפתח עם מעט שאננות מצד פתח תקוה ועם הרבה שאפתנות מצד חולון, שעלתה ליתרון בדקה ה16: אחרי הגבהה של אבוקסיס לרחבה גבר חזי שידרי על מגן פתח תקוה ונגח לרשת, כדי לקבוע 1–0 לחולון. למרות הפיגור המשיכה פ"ת להציג משחק רחוב, מגגר כמעט הצליחו אבוקסיס, שבי ושידרי המסוכנים להגדיל את התוצאה.

המחצית השניה היתה טיפה שונה. מתגברת מוזאליד בדיר וביסו לוי התקפיים, לחצה פ"ת את חולון שבאופן טבעי רצתה לשמור על התוצאה וביעיקר התגבנה. בראשית קרוטשיל, הפעלתן, ישראל כהן, שהירבה לפרוץ באגף ימין, שלטה פ"ת והגיעה לכמה מצבים מסוכנים, אך רק בדקה ה81 הצליחה להשוות. יוסי לוי פרץ משמאל, חדר לרחבה והכשל עד חזי הרשליקרין. מוטי קפון לא הוקשה להבביע את הדיקוב מנקודה הלבנה 1–1. עד לסיום המשיכה פ"ת ללחוץ על שערו של הדיקוב המצוין, אבל ללא הצלחה. בסיום הזי לשתי הקבוצות סיבות מוכות לחיות מרוצות – אך גם מאוכזבות.

● הפועל פתח תקוה: הס 5, ישראל כהן 6, סולוב 4 (בריר), קרגיל 5, קייסי 5, קרוטשילי 6, אסרה 5, מאיה 5, מישיש 5, אבוקסיס 5, קפון 5. המנהל המקצועי: ביא לוי.

● הפועל צפרדים חולון: הדיקוב 6, הרשליקרין 5, אלי כהן 5, מישעל 5, פרץ 6, פיוקסי 5, בן כרוך 5, ויזנתי 5, אבוקסיס 6, סחר 5, שידרי 6 (איציק לוי). המאמן: רמי לוי.

שפט חיים יעקב, 2,500 צופים, בפתח תקוה.

תיקו קטע סידרת ההפסדים

עירוני אשדוד – עירוני ראשל"צ 3–3 (1–2)

מאת יוסי אוסאנס

עירוני אשדוד נחלצה מהפסד ביתי, אך שבירה את רצף ההפסדים שלה במשחקים המתנדנים כשסיימה 3–3 עם ראשל"צ. המשחק היה דומה מהכפר. אשדוד שיחקה במחצית השניה בעשרה שוחקים, לאחר שרן חפיף הורחק בכרטיס צהוב שני (42).

פתיחת המשחק היתה שייכת לאשדוד. שוחקיה שלטו במרכז השדה ושילחו את החלוצים המהירים, תורג'מן וחיון להתקפות מתפצלות ממרכזות. בדקה ה34 כבשה אשדוד שער ראשון. דיקון הדיח כדור בראש לעמיר תורג'מן שמול שבים אלימלך בעט פנימה. בדקה ה–41 0–2. תומסון אליה הדר לרחבה הכשל מאחור בידי מליקס חלפון. רן חפיף בעט את כדור ה–11 לרשת. דקה אחר כך הדחק חפיף.

בדקה ה–44 צמצמה ראשל"צ. חפר קיבל כדור בתוך הרחבה, עבר שני מגינים ובעט לכיוון השער, הכדור פגע באמצ' רמאי חדר לרשת, 1–2. בפתיחת המחצית השניה המשיכה ראשל"צ ללחוץ ובדקה ה–49 השוותה. מרסה הגביה, שיקוה בגבו למשקוף, הכדור חזר לאיזון יחמדוק שעצר מחוה ובעט לרשת, 2–2.

בדקה ה–66 רכשה ראשל"צ יתרון. חפר בעט מ–20 מטר לכיוון השער, הכדור פגע בראש של אראל, שינה מסלולו וחדר לרשת, 3–2. שוקני אשדוד ניסו להשוות ובדקה ה–83 הצליחו. מרסה בעט לרחבה, וריקן נגח, הכדור הגיע לתורג'מן שניסה להתקדם, אולם מרציאנו הבשילו ברחבה והשופט פסק בעיטת 11. תורג'מן בעט לרשת, 3–3.

● עירוני אשדוד: גינצבורג 5, מלמנשיב 5, אראל 4, בחגלו 5, אלון כהן 4, מקרצקי 5, מרסה 5 (מלמשיבו), אוליה 5, הפיף עזרחקי, וריקן 5, תורג'מן 6. המאמן: דוד לוצר.

● עירוני ראשל"צ: אלימלך 5, חלפון 6, מלניקוב 5, ויקל 5 (שיקוה), אלבס 6, חפר 7, מרציאנו 5, דבאי 5, עמר 5, יחמדוק 5, מרסה 5 (רחן). המאמן: אלי סגן.

שפט אריה חולן, 1,500 צופים, באשדוד.

28 הורחקו בשליש הראשון

- 235 שערים הובקעו ב–80 משחקי השליש הראשון, ממוצע של כמעט 3 שערים למשחק.
- 101 שערים הובקעו במחצית הראשונה, 134 במחצית השניה.
- כ–370,000 צופים חזו במשחקים.
- 36 נצחונות הושגו בביתם, 21 בחוץ, 23 הסתיימו בתיקו.
- נפסקו 34 בעיטות 11, 19 נוצלו, 15 הוחטאו.
- מכבי תל אביב ובית"ר תל אביב הן היחידות שלא נפסקה לזכותן בעיטת 11.
- הפועל פתח תקוה וצפרדים חולון הן אלופות בעיטות ה–11, 4 בעיטות ניתנו לכל אחת.
- שלושה שחקנים כבשו שלושה: אייל בנלייבסר, מרגי גראסימק, ויקטור בלקין.
- הניצחון הגבוה ביותר: 8–1 של בית"ר ירושלים נגד מכבי הרצליה.
- התוצאה הנכלתי שיגרתיתו: מכבי פתח תקוה – מכבי נתניה 3–5.
- התוצאה הפופולרית 0–1, 13 פעמים.
- 28 הדחקות נרשמו ע

ספורט

בקר נגד סמפראס היום בגמר טורניר המאסטרס בפרנקפורט

פרנקפורט (רויטר). מרים בקר ופיט סמפראס ייפגשו היום בגמר אליפות האי.בי.אם. בפרנקפורט, כאשר למנצח יובטח בכל מקרה פרס של יותר ממיליון דולר. בשלב הנוכחי ניצח בקר את סמפראס בשלוש מערכות.

סמפראס ניצח בחצי הגמר את אנדרה אגאסי 4–6, 7–6 (7–5), 6–3 ואילו בקר גבר על הספרדי סרחיו ברוגרה 6–7 (5–7), 6–4, 6–1. אגאסי התחכם עם השופט הראשי במהלך משחקו נגד סמפראס, השליך כדור בדעם לעבר אחד הקדמות והחזיר פעמיים. אזהרה שלישית, שלא נראתה רחוקה, היתה עולה לו בהרחקה מהטורניר ובקנס כבד. אגאסי סירב ללחוץ את יד של השופט אחרי המשחק, ואמר: "אשאלה לו כדיסיס ברכה לחג המולד אם יבטיח שלא לשים פוט עוד במשחקים שלי".

ביום שישי השלמו המשחקים בבתים הישגו התוצאות הבאות: סמפראס גבר על גוראן איוואניסביץ' 7–6 (7–3), 6–4; בקר ניצח את סטפן אדברג 7–6 (7–3), 6–4, 7–5 במשחק מרתק. אגאסי ניצח את ברוגרה 6–4, 1–6, 6–3.

איוואניסביץ' השתולל, נידף את השופטים ודעם על כמה החלטות. מאחר יותר החליטה הנהלת האי.טי.פי. להשעותו לשמונה שבועות, מכיוון שסכום הקנסות שהושלו עליו במהלך השנה עלה על 10,000 דולר.

● שטפי גראף עלולה להיעדר מאליפות אוסטרליה הפתוחה בי־נואר, מאחר שהיא אמורה לעבור ניתוח בגבה. כך מסר דוברה של גראף אתמול בניו יורק.

מוטווסל בגמר סבב פרידמן; הצ'כי סקוך הדיח את בלום

מאת יעקב צלאל

מרטיאס ישראלי אחר עלה את מול לגמר הטורניר השני בסבב פרידמן, דמיטרי מקמוי אחר נצחה בחצי הגמר. אבל גם הישגים אלה אינם יכולים לשמח את שלמה גליקשטיין, מנהל האקדמיה לטניס. אדון מרטוסל (28, 654 בעולם), שעלה לגמר, כבר מגר מכדי להשאיר רושם כלשהו. זגלעו בלום, שנהגה בחצי הגמר, לא הר־דש הרבה. שניהם ניצחו אתמול שחקני עתיד ישראלים, האם ניר חנו של בלום על אייל אריך (3–6, 3–6, 4–6) לא הפתיע, הרי שזה של מוטווסל על אחת התקו־ות של הצעיר הישראלי, נעם בר, 3–6, 5–7. ברבע הגמר, מעורר מחשבות. בדיוק כמו גם הפסדו של אייל רן בשתי מערכות למר־ שקה הליסאי, המדורג כ־400 מקומות אחרי רן בדירוג העולמי.

קחצי הגמר ניצחו מוטווסל את מאמביי מרמניה 3–6, 6–3, 6–3; מאמביי הביס ברבע הגמר את עו־פר טלע 2–6, 6–2, 6–2; סקוך גבר בד־צי הגמר על בלום 5–7, 6–0, 3–6.

גם בגמר הנשים תוביה הישראל נציגה אחת, נטלי כוגא, שניצחה בחצי הגמר את חנית אחיזן 2–6, 6–2 ותשתוק גבר לסעבה מצ'כיה שגברה על מיכאלובה (רומניה) 6–4, 4–6.

הילה רון ושירי בורשטין נוצ־ות אתמול בחצי הגמר. טורניר הי־ חידה בקיבוץ. רון נוצחה בידי הנרשתיה קסטן 6–2, 5–7, 3–6; בורשטין הודחה על ידי איוונה מרומניה 3–6, 0–6. בטורניר הוד־ גות עלו שתי הישראליות לגמר.

אוליניק שיפר שלושה שיאי ישראל במשקולות

איסטבול (מיוחד ל"ספורט הארץ"). שיים המשקולות הישראי־לי, גנאדי אוליניק, שיפר שלושה שיאים לאומיים בתחרות במשקל 54 ק"ג באליפות העולם הנערכת כאן. אוליניק הניף 105 ק"ג, רחק 127.5 ק"ג וצבר בקרב 2 – 132.5 ק"ג. שוחקנו לו את המקום ה־12 בתחרות בה השתתפו 19 משקולי־נים.

שופט ומנהל קבוצה מאשימים את מראדונה באלימות נגדם

בואנוס איירס (רויטר). שופט כדורגל ומנהל קבוצה בארגנטי־נה מאשימים את דייגו מראדונה, מאמן־שחקן של קבוצת מאראדונה, באלימות נגדם והקריאה לאחרי קבוצתו לתקוף אותם.

השופט אנחל סאבצו אמר בראיון ברדיו, כי מראדונה נדף אחריו לחדר ההלבשה ובעט בדלת אחרי שקבוצתו הפסידה 1–2 לאינדיפנדיינטה.

סגן נשיא הקבוצה, הקטור גרגורנה, אחיו של נשיא ההתאחדות הארגנטינאית, אמר כי מראדונה קילל אותו וקרא לאחרים לתקוף אותו. "מראדונה הוא מניאק", אמר גרגורנה, "אם לא ההתנהגות הבלתי־אנושית של ידיד מאראדונה, אני לא יודע אם הייתי יוצא משם חי".

זוהר הצטיין והחמיץ ב־2–2 של אנטוורפן נגד סירינג

אנטוורפן (שידות "ספורט הא־רץ"). אנטוורפן, קבוצת של יצוק זוהר, וסירינג סיימו ב־2–2 שלש־ום בלילה בליגה הבלגית. זוהר הטעין ובישל את השער הראשון לאנטוורפן אחרי שסיכן כדור מוחכם לזיטאנס, שקבע יתרון 1–0. שלוש דקות לסיום החמיץ זוהר הזדמנות גדולה להכריע את המשחק כשהחמיץ מקרוב.

העיתון גאזט פון אנטוורפן ציין את זוהר כמצטיין במשחק, אבל כתב כי ההזמנה הגדולה שלו מבי־עה מאנטוורפן לספס קיימה. העי־תון דה סטאנדרד כתב כי אנטוורפן ומחדת לכושר, הדבה בד־כות השיפור שנגלה זוהר.

סן ז'רמן צימצמה הפער ל־4 נקודות

פאריס (שידות "ספורט הארץ"). המליצה הצרפתית באצט סיימה רק ב־0–0 את משחקה הביתי נגד באסטיה–אנגלרה־לסן. "הבאסי" שביצחה 3–1 את סט־אטיין בחוץ, לצמצם את הפער במיסגה לאחבע נקודות. לה גאן, רשם וסשה הבקי־עז לסן דרמן. מרבאקו ושאן סיימו ב־0–0.

שאר התוצאות: בורדו – ליל 1–0; לה האבר – קאן 1–1; לנס – אוקסר 1–1; מארסיי – רן 1–0; מונפלייה – ניס 0–0; סושו – מץ 2–4. הצמרת אחרי 18 מחזורים: נאנט 38, סן דרמן 34, קאן 31, ליון 30 (משחק חסר). היום תארח שטרסבורג את ליון.

● הלנה: הילי ון האנוה, מאי מן פיינורד, יצא בהתקפה חריפה נגד ריק אדבקס. "לא רק שהבטיח רק לא משחקת כדורגל כמו שצ־ריך, אדבקאס גם מפלה את שחקני פיינורד לרעה. הוא לא מדבר איתי, אולם, בשחקנים מאייאקס מצעיר, כמו רונאלד דה בור, הוא הוגה לו לשיחל אמור".

בליגה הבלגית אתמול הלילי – ס.ס.מ. 0–0; הילם – הדרכט 0–0; הארינג – סטרה 0–0; מאר סטריכט – ויסטה 3–2.

אינק אביזור, אמסטרדם

● פרשוגל: בלנשה – בנפי־קה 1–1.

בעיטה חופשית

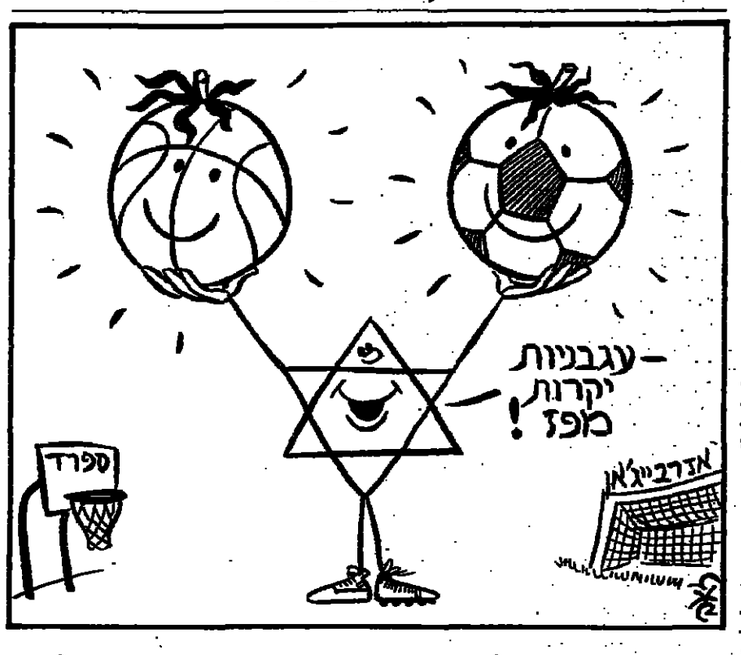

מהפך אנגלי: מנצ'סטר יונייטד מובילה אחרי הפסד 2–3 של ניוקאסל בווימבלדון

מאת גיורא גודמן

לונדון (מיוחד ל"ספורט הא־רץ"). מנצ'סטר יונייטד־כבשה את הפיסגה. ניוקאסל נוצחה בידי מטבחת השמחות מווימבלדון, אבל תשומת הלב הכללית הופנ־תה דווקא ל"דל" בסאותהמפטון למשחק אמצע הטבלה, שבימים רגילים לא היה מעניין רבים חוץ מהאוהדים המקומיים. הזכיכה להתעניינות הגדולה, כמובן: בזכ־ות גרובלאר.

ההחלטה של הנהלת סאותה־מפטון לאפשר לגרובלאר לשחק, על אף הזקיפה המתנהלת נגדו בפרשת השוחד, הכניסה שהמש־חק הביהיר נגד ארסנל "יימכר" מראש. ספסרים מכרו בתוך כרטי־סים במחירים שהגיעו עד 200 ל"ש (כאלף שקלים). שלטי ענק וכרזות "ברוס לא אשם" העידו, שאוהדי סאותהמפטון תומכים ללא טייג בגרובלאר. אחרי שבר־עיים קשים, דרוף ללא הפסקה על־ידי צלמי הטלוויזיה, חזר השוער לכמה האמיתית שלו, בין הקפידה. הדהאמות של אתמול בללו שילוב אופייני של גאונות ומזל: אחריות מוחלט, ביצועות "משוגעות". כשבקשה ה־12 ביצע ברוס הצלה מרהימה, מהסוג שרק הוא מסוגל לעשותו, הציעים כמ־עט קרסו מתחלחבות. כשבקשה ה־67 ניגש שרל דיקוב מארסנל לב־עוט מולו, כבוד־11, היה ברור, שבמקרה כזה דיסגרובלאר רק יעיף לעבדן מכסי מסוף. דיקוב בעט המוצה. לפני כן, בדקה ה־60, כבש בים מג'לשון את שער הניצחון לסאותהמפטון ובסיום התעללו האוהדים המשולהבים על גרובל־אר המאושר בהיבוקים.

בצמרת, ייזכר אולי מחזור אחר־מול, כזה שבו החל מסע האלימות בחלק. נוטינגהאם פורסט ממשיכה להיתרדד אחרי הפסד בית לצלסי. הפורסט המיכזה מצבים רבים ומנגר הספיק שער אחד של גלן סבונר (28) לניצחון 1–0.

לסוטנהאם, שנוצחה בביתה 4–3 על־ידי אסטון וילה, יש מנהל חדש אך שיטה ישנה: מבקיעים הרבה, סופגים הרבה יותר. שתי הקבוצות פישרו באחרונה את מנהליהן, אך בסוטנהאם היה עדיף לפטר את ההגנה כולה. במחצית השעה הראשונה כבשה אסטון וי־לה, שסגלה עד המשחק הזה מב־צורת שערים מתמשכת, בנגיחה של דליאן אטקינסון (8) וצמד של הצעיר גראהם פנטון (20, 27, 41), כשלאחריה המשיכה מוסנגה אם לתקוף ואף הישוחנה באופן דרמטי מצמד של קלינסמן (53, 74), הראשון בבעיטת־11. היא גם כמעט הפכה את הפיגור לניצחון מרהים, כשכוחר שבעט קלינסמן נהדף בקורה. אך 2 דקות בתוך זמן פציעות בכש מנדרס שער ניצחון יקר לוילה. המנהל החדש של סוטנהאם, ג'רי פראנסיס, נראה ונשמע בסיום כמישהו שוכה בלוט־טו – אך איבד את הברסיס. רוני רוזנטל לא ישב אפילו על הספסל.

שאר התוצאות: קובנטרי 1 (קר־בי ג'נסן 62) – נורדיץ' 0; קפ.ר. 3 (פרדינגר 30, 39, גאלן 67) – לי־דס 2 (מקנאלה, עצמי, 55, דין 72); שפילד ונטסדיי 1 (פסרסקו 28) – וולסטהם 0. היום: לסטר – מנצ'סטר סיטי; מחר: ליוורפול – אוורטון.

● סקוטלנד: דאנדי יונייטד – הארטס 2–5; היבסיאן – מאדרוול 2–2; קילמארנוק – סלטיק 0–0; פארטיק – אברדין 1–2; ריינג'רס – פלקירק 1–1.

הליגה האנגלית

1.	מנ. יונייטד	15	10–31	34
2.	בלקבורן	15	13–31	33
3.	ניוקאסל	15	16–33	33
4.	ליוורפול	14	15–32	29
5.	טוטנהאם	15	15–25	28
6.	ליידס	15	19–23	24
7.	צלסי	14	19–25	24
8.	טוריי	15	13–13	23
9.	סאותהמפטון	15	26–23	20
10.	ארסנל	14	14–17	19
11.	מנצ'סטר סיטי	15	25–24	19
12.	קריסטל פאלאס	15	18–15	19
13.	קובנטרי	15	26–18	15
14.	וימבלדון	15	26–17	15
15.	נוטינגהאם	14	30–24	14
16.	שפילד יונייטד	15	22–16	15
17.	וולסטהאם	15	9–15	15
18.	ק.פ.ר.	15	27–23	15
19.	אסטון וילה	15	27–19	13
20.	אברדין	15	30–14	10
21.	לסטר	15	25–14	9
22.	אוורטון	14	24–9	8

השלישי של מנצ'סטר יונייטד. בעיטת עונשין של אוורון (7), גנ־רה של קאנטונה (34) ובעיטה חד־קה של קצ'לסקיס (50) הבטיחו ניצחון גבוה נוסף, 0–3 על קריס־טל פאלאס. ניוקאסל איבדה את הבכורה, כשנוצחה 2–3 בווימבלי־דון. כל השערים הובקעו במחצית הראשונה. אנרי קלארק (2) ואפאן אקוי (27) העלו את וימבלדון ליתרון. בידדסלי ושוי עצמי של אלן ריבס הישוו את התוצאה תוך דקותיים, לפני שמקק האנשוד החזיק כבש את שער הניצחון (36). ויני ג'נסן הוציא מארי הה פסקה, וימבלדון גם הגמיצה כעי־סוד"11.

בלקבורן ממשיכה בסגס הצל־חתיה אחרי ניצחון 3–1 באיפסוד יר. כריס סאטון (8), סיים שרוזד (41) ואלן שיורר (70) כבשו לבלק־בורן. נוטינגהאם פורסט ממשיכה להיתרדד אחרי הפסד בית לצלסי. הפורסט המיכזה מצבים רבים ומנגר הספיק שער אחד של גלן סבונר (28) לניצחון 1–0.

לסוטנהאם, שנוצחה בביתה 4–3 על־ידי אסטון וילה, יש מנהל חדש אך שיטה ישנה: מבקיעים הרבה, סופגים הרבה יותר. שתי הקבוצות פישרו באחרונה את מנהליהן, אך בסוטנהאם היה עדיף לפטר את ההגנה כולה. במחצית השעה הראשונה כבשה אסטון וי־לה, שסגלה עד המשחק הזה מב־צורת שערים מתמשכת, בנגיחה של דליאן אטקינסון (8) וצמד של הצעיר גראהם פנטון (20, 27, 41), כשלאחריה המשיכה מוסנגה אם לתקוף ואף הישוחנה באופן דרמטי מצמד של קלינסמן (53, 74), הראשון בבעיטת־11. היא גם כמעט הפכה את הפיגור לניצחון מרהים, כשכוחר שבעט קלינסמן נהדף בקורה. אך 2 דקות בתוך זמן פציעות בכש מנדרס שער ניצחון יקר לוילה. המנהל החדש של סוטנהאם, ג'רי פראנסיס, נראה ונשמע בסיום כמישהו שוכה בלוט־טו – אך איבד את הברסיס. רוני רוזנטל לא ישב אפילו על הספסל.

שאר התוצאות: קובנטרי 1 (קר־בי ג'נסן 62) – נורדיץ' 0; קפ.ר. 3 (פרדינגר 30, 39, גאלן 67) – לי־דס 2 (מקנאלה, עצמי, 55, דין 72); שפילד ונטסדיי 1 (פסרסקו 28) – וולסטהם 0. היום: לסטר – מנצ'סטר סיטי; מחר: ליוורפול – אוורטון.

● סקוטלנד: דאנדי יונייטד – הארטס 2–5; היבסיאן – מאדרוול 2–2; קילמארנוק – סלטיק 0–0; פארטיק – אברדין 1–2; ריינג'רס – פלקירק 1–1.

חלוץ בורוסיה מנשנגלבאך, השוודי מרטין דאהלין, נלחץ בין שחקני איינטרכט פרנקפורט, שיגיע נבעיטת גרמניה אנדי קטקה (משמאל) והבלם לוטבאן קומליניביץ'. פרנקפורט ניצחה 2–1

ברמן רק 2 נק' מדורטמונד שסיימה 1–1 עם פרייבורג

מינכן (שידות "ספורט הארץ"). יתרונה של בורוסיה דורטמונד במיטבה הגרמנית פוגע לשתי נקו־דות לגבי דורך ברמן, אחרי שזמר ליכה סיימה במגרשה רק ב־1–1 נגד פרייבורג ואילו ברמן ניצחה את אוברגאן 3–1 בחוץ. אחרי מר־לר כבש לדורטמונד (61) לעיני כ־43 אלף צופים, אך קול השווה כעבור רבע שעה. זו הפעם הרא־שונה ב־12 משחקי בית רצופים שדורטמונד אינה נקודה. מאריו באסלר הבקיע צמד למחזיקת הג־ביע הגרמני (6, 62) והרוסי בסטבאסטיאן את השער השני (15) לברמן.

פרנקפורט ניצחה את בורוסיה מנשנגלבאך 2–1 משערים של אנמני יבואה וג'י ג'י אוקאפור. מנשנגלבאך ניצמצה רק בדקה ה־90. אייקן מינכן ממשיכה לאכזב ואתמול סיימה 2–2 בקאר־לרוהה, אחרי שכבר הוכילה פע־מיים משערים של פרי (49) ושופ (52), אבל קארלסרוהה היעותה פעמיים על־ידי שמידט (50) ושל (89).

הליגה הגרמנית

1.	דורטמונד	14	11–32	23
2.	ורדר ברמן	14	15–28	21
3.	בוכום	14	16–29	18
4.	קייזרסלאוטרן	14	19–23	18
5.	הנובר	14	15–26	17
6.	שטוטגרט	14	17–26	17
7.	פרייבורג	14	21–28	17
8.	באיר מינכן	14	20–27	17
9.	שטוטגרט	14	27–29	16
10.	קארלסרוהה	14	21–23	16
11.	פרנקפורט	14	22–16	14
12.	שאלקה	14	17–18	13
13.	קלן	14	31–32	11
14.	אוברגאן	14	21–14	10
15.	דרזדן	14	27–14	8
16.	מינכן 1860	14	20–13	7
17.	בוכום	14	24–14	6
18.	האמבורג	14	32–9	3

ביום שישי הביסה שאלקה 04 את דינאמו דרזדן 4–0. שאר התוצאות: פ.צ. קלן – המבורג 1–1; קייזרסלאוטרן – דורטמונד 0–1; מינכן 1860 – לוקוזן 1–1; שטוטגרט – בוכום 2–2.

בנדקת אפשרות לשלב נבחרת הכדורסל בטוריניר בשווייץ

לטוריניר שיהיה בדצמבר הוזמנו גם יוון ואיטליה

מאת אלי פרוסי

נבחרת ישראל עשויה לצאת בסוף דצמבר לטוריניר חג המולד בשווייץ. השוודים הוסיפו את הנ־בחרת לפני כחודשיים. אולם אי־גוד הכדורסל הסיב כי עד שלא תובטח השתתפות הנבחרת בגמר אליפות אירופה, אין אפשרות להיענות להזמנה.

בימים הקרובים יגמר ראש האיגוד לבדוק אם עדיין יש אפש־רות להשתלב בטוריניר, בו יתכן גם השתתפותן של נבחרות איס־ליה ויוון.

נבחרת ישראל שבה מהמסע המוצלח לצ'כיה וספרד אחרי חצות יום חמישי, והתקבלה באר־לם האתמ"ם בגמל התעופה בן גוריון. נציגי הקבוצות קיבלו את פני השחקנים עם זרי פרחים.

יו"ר האיגוד דן קסטן שאירגן את קבלת הפנים לנבחרת, בירך את השחקנים וראשי המשלחת: "אני רוצה להודות לכולכם בשם האיגוד ובשם הספורטאים. כאשר שיוקמתם הרגשתי בהפעה שלכם את האהבה ברגל ובמגל. איגוד הכדורסל יעשה את כל שייידש כדי לתת לנבחרת את הסיוע המירבי לקראת גמר אליפות אי־רופה".

מאמן הנבחרת צבי שרף אמר: "לפני שנתיים היינו באותו מצב. חזרנו מחלים מפולין והיינו קס־נים בנרגיה. חסר לנו כאן מישהו שבנבא באה"ב (דורון שפר). האי־ליפות הקרובה ביותר היא משימה קשה, שנקווה שניקח אותה בשיא הרצינות. תודה לשחקנים על הת־רומה שלהם לנבחרת בשבועות האחרונים".

הקפטן דורון ג'מצי ברך בשם השחקנים: "דורון שפר חסר לנו ברגע הזה, כי הוא שותף בהצלחה. אני מאחל לכל אחד תקופות כאלה, זה אחד מהשיאים של כל שחר־קן בנבחרת".

● עם שחקני הנבחרת הגיעה לישראל מספרי גם רונה מארסן, אמם של אנטוניו ופרנאנדו מאר־סין, שנטשה לפני חמש שנים בת־אותן דרכים.

גב' מרסין הגיעה לישראל כדי לבקר את נכדה בן ה־10, בנו של פרנאנדו שאמו ישראלית. הנכד שוהה בקיבוץ בדרום הארץ. גב' מרסין תשוב לספרד עם בנה אי־סוניו וקבוצתו ריאל מדריד, שת־גיע השבוע למשחק עם מכבי ת"א.

עלו לחצי גמר גביע הכדורעף לנשים

הפועל מסה אשר, עמק חפר וקריית חיים עלו לחצי גמר גביע המדינה בכדורעף לנשים.

מסה אשר – הפועל בתים 0–3 (15–13, 15–6, 15–4). במסה אשר הצטיינו הילה שפיר, חנה ואלה גנגר ומרגריטה פרציקוך. עמק חפר – הפועל נווה שאנן 0–3 (15–5, 15–6, 15–3). הצטיינו בע־מק חפר סלי ספוג'ניקוב, לריסה רומצ'נקו ואלכסנדרה מיטמן. הקריתים קרית חיים – אסא באר שבע 3–0. בקרית חיים בלטה אסתי אתרוג.

בחצי הגמר: מסה אשר – הפר־על כפר סבא, עמק חפר – קרית חיים.

מיכאל אטקין

ארד לזאבי באליפות אירופה בג'ודו (עד 21)

אריק זאבי זכה במדליית ארד באליפות אירופה בג'ודו עד גיל 21 בליסבון. זאבי, שהפסיד בסיבוב הראשון שלו נגד אלוף רוסיה, ני־צח לאחר מכן בארבעה קרבות, בהם גם אתאלוף צרפת. הישג שדומה אותו במדליית ארד. הוא התחרה במשקל עד 86 ק"ג.

במשקל עד 95 ק"ג נוצח פאבי לו מוסיק בשלב חצי הגמר ולאחר מכן נוצח פעם נוספת ודורג במ־קום ה־5.

26 נקודות ל'רוקי' גלן רובינסון

אטלנטה (רויטר). מילוקי באר קס ניצחה אתמול בסטון גם אטלנטה 97–93 אחרי הארבה, בזכות סל של לי מייסרי 28 שניות לסיום המאבק. הרוקי (סיידון) גלן 'ביג הנ' רובינסון, הבחירה מס' 1 בדר־אפט, קלע 26 נקודות במשחק הראשון בקריירה בו פתח בחמש־יה. מילוקי פיגרה ב־12 נקודות ברבע השלישי, ואטלנטה קלעה רק שתי נקודות במהלך הארבה.

"אנחנו עוד לא משחקים ברור סלי", אמר מאמן אטלנטה לני הילקנס, שעם עוד 11 נצחונות יהיה לאמון בעל שיא הנצחונות באן.בי.אי. עוד דיי קלע 21 נקר־דות לבילוקי, נראנס לוגג הוליך את אטלנטה עם 27 נקודות.

בפילדלפיה קבע שון ברילי שיא קריירה עם 28 נקודות ו־22 ריבאונדים, בניצחון הסיקס על לוס אנג'לס קליפרס 97–83. לק־ליפרס, החידה בליגה ללא ניצחון (0–8), זו הפתיחה הגרועה בהיס־טוריה של המועדון.

אטלנטה קלע ניק אנדרסון 25 נקודות ושאקיל אוניל הסיף 22, בניצחון השלישי ברציפות של מג'יק 113–103, הפעם נגד ניו ג'רזי נטס. דיק קולמן הוליך את ניו ג'רזי עם 22 נקודות.

במיאמי, קלע די בראון 22 נקר־דות בולל שלשה 47 שניות לסיום המשחק בו ניצחה בוסטון סלטיקס אטלנטה (רויטר). מילוקי באר קס ניצחה אתמול בסטון גם אטלנטה 97–93 אחרי הארבה, בזכות סל של לי מייסרי 28 שניות לסיום המאבק. הרוקי (סיידון) גלן 'ביג הנ' רובינסון, הבחירה מס' 1 בדר־אפט, קלע 26 נקודות במשחק הראשון בקריירה בו פתח בחמש־יה. מילוקי פיגרה ב־12 נקודות ברבע השלישי, ואטלנטה קלעה רק שתי נקודות במהלך הארבה.

"אנחנו עוד לא משחקים ברור סלי", אמר מאמן אטלנטה לני הילקנס, שעם עוד 11 נצחונות יהיה לאמון בעל שיא הנצחונות באן.בי.אי. עוד דיי קלע 21 נקר־דות לבילוקי, נראנס לוגג הוליך את אטלנטה עם 27 נקודות.

בפילדלפיה קבע שון ברילי שיא קריירה עם 28 נקודות ו־22 ריבאונדים, בניצחון הסיקס על לוס אנג'לס קליפרס 97–83. לק־ליפרס, החידה בליגה ללא ניצחון (0–8), זו הפתיחה הגרועה בהיס־טוריה של המועדון.

אטלנטה קלע ניק אנדרסון 25 נקודות ושאקיל אוניל הסיף 22, בניצחון השלישי ברציפות של מג'יק 113–103, הפעם נגד ניו ג'רזי נטס. דיק קולמן הוליך את ניו ג'רזי עם 22 נקודות.

במיאמי, קלע די בראון 22 נקר־דות בולל שלשה 47 שניות לסיום המשחק בו ניצחה בוסטון סלטיקס את מיאמי היט 115–111. דומיניק וילקינס הוליך את בוסטון עם 24 נקודות ודיוון ראנדה הסיף 22. באינדיאנה קלע רג'י מילר 4 שלשות ופיזרים הנדולה לסאכל סופר סוניקס הפסד שלישי רצוף 87–94. גרי פייטון קלע 21 לסאי־טל שרייקס רק ב־38% מהשדה.

בפיניקס ניצחה סאנס את פור־טלנד טרייל בלייזרס 124–111, עם 26 נקודות של דני מאנינג ו־24 של דן מארלי.

תוצאות נוספות: יוטה ג'אז – דטרויט פיסטנס 121–96; לוס אנג'לס לייקרס – קליוולנד קאוב־לירס 82–80.

האלופה יוסטון במאזן 8–0

האקים אולאג'וואן קלע 29 נקר־דות וקבי סמית' 19, כולל שש בתחילת הרבע הרביעי, כדי לאר־פשר ליוסטון לשמור על מאזן מושלם אחרי ניצחון 106–83 על שיקאגו בולס אור ליום שישי. הא־קים הוריד 14 ריבאונדים בניצחון הסמיני ברציפות של האלופה העונה.

סל עם השריקה לסיום של סדי בילס העניק לדטרויט פיסטנס ניצחון 94–92 בדנוור על הנאגי־סס. בילס קלע 20 נקודות במשחק וג'ז דומארס 21. בפורטלנד קלע בה ברבע הזה, כי הוא שותף בהצלחה. אני מאחל לכל אחד תקופות כאלה, זה אחד מהשיאים של כל שחר־קן בנבחרת".

● עם שחקני הנבחרת הגיעה לישראל מספרי גם רונה מארסן, אמם של אנטוניו ופרנאנדו מאר־סין, שנטשה לפני חמש שנים בת־אותן דרכים.

גב' מרסין הגיעה לישראל כדי לבקר את נכדה בן ה־10, בנו של פרנאנדו שאמו ישראלית. הנכד שוהה בקיבוץ בדרום הארץ. גב' מרסין תשוב לספרד עם בנה אי־סוניו וקבוצתו ריאל מדריד, שת־גיע השבוע למשחק עם מכבי ת"א.

עלו לחצי גמר גביע הכדורעף לנשים

הפועל מסה אשר, עמק חפר וקריית חיים עלו לחצי גמר גביע המדינה בכדורעף לנשים.

מסה אשר – הפועל בתים 0–3 (15–13, 15–6, 15–4). במסה אשר הצטיינו הילה שפיר, חנה ואלה גנגר ומרגריטה פרציקוך. עמק חפר – הפועל נווה שאנן 0–3 (15–5, 15–6, 15–3). הצטיינו בע־מק חפר סלי ספוג'ניקוב, לריסה רומצ'נקו ואלכסנדרה מיטמן. הקריתים קרית חיים – אסא באר שבע 3–0. בקרית חיים בלטה אסתי אתרוג.

בחצי הגמר: מסה אשר – הפר־על כפר סבא, עמק חפר – קרית חיים.

מיכאל אטקין

כריס ווהר עבר לבולטס

כריס ווהר עבר לוואשינגטון בולטס, פחות מממה אחרי שחתם על חוזה בגולדן סטייט ווריירס. ווהר שנבחר לרוקי השנה בעונה שעברה הועבר תמורת סם גאגל" יוסה הבחירה הראשונה של וואשינגטון בדראפט של 1996, 1998 ו–2000.

ההעברה נוצרה בעקבות הד־תמנו של גאוהן הוזאר בבולטס. הוזאר שיחק עם ווהר במכללת מישיגן, שזכתה בתואר אלופת המכללות ב–1992 ו–1993.

בעיטה חופשית

שטיינהאור דורש להפחית 4 נקודות ליגה מהפועל ת"א

פרקליטו עו"ד עדי–זהב הודיע לאיגוד הכדורסל, כי הקבוצה לא העבירה 137 אלף שקל, לפי החלטת ועדת המשמעת באיגוד

מאת אלי פרוסי

עו"ד יצחק עדי–זהב, פרקליטו של תומר שטיינהאור, שיגר שלשום מכתב לאיגוד הכדורסל ובו הודיע שלא קיבל את השליש הראשון (137 אלף שקל), מהסכום שהתחייבה הפועל ת"א להעביר אליו לפי החלטת ועדת המשמעת באיגוד ב־27 באוקטובר.

עו"ד עדי–זהב, דורש להעמיד לדין את הפועל ת"א ולהפחית ממאזנה ארבע נקודות ליגה, לפי החלטת ועדת המשמעת לפני שלושה שבועות.

על מידע לפיו פנה מרכז הפר־על לאיגוד הכדורסל והתחייב לע־רב לחזרה של שטיינהאור, אמר עדי–זהב אמש: "לא ידוע לי על פניה זו, אבל אני מעדיף שמנסים כאן להרוויח זמן. לי זה לא משנה, כי ועדת המשמעת הודתה לשלם את הכסף ולא שעתה גורם יהיה ערב לתשלום".

מזר תרזן נשיאות איגוד הכ־דורסל בבקשת הפועל ת"א להקי־דים את דרכי הליגה עם מכבי ל־10 בדצמבר, בגלל משחקה של הקבוצה ב־13 בדצמבר באיסטנ־בול עם פנרבחצ'ה בגביע אירופה לקבוצות. מכבי מתנגדת להקדמת המשחק, בגלל חשש מהכנסה גמר כה ומכך שב־8 לדצמבר תשחק עם אוליימפיה לוביליאנה באליפות אירופה לקבוצות.

בראנץ' איים לעזוב את הפועל גבעתיים

אילן קובלסקי מאמן הפועל גבעתיים ושחקן החיזוק החדש בקר בוצה אוריאן בראנץ', ניהלו עי־מות מלולי סיעה, בתום משחק הארמון ביום חמישי נגד מכבי רמת גן (90–105).

קובלסקי טען כי בראנץ' מת־רשל ולא מפנין את יכולתו. הכדור רסלון איים על קובלסקי כי הוא יעזוב לארה"ב. בסוף השבוע יישר בה הנהלת הקבוצה את המחלוקת בין השניים.

● ג'יי ג'יי יובנקס ניר ריב־לים, שחקני מכבי רמת גן חזרו להתאמן אמש, אחרי פציעות בב־רך וברגל בהתאמה, ושחקו הרבע נגד מכבי ירושלים.

אריה ליבנה

הליגה הלאומית

1.	מכבי ראשליצ	8	651–763	16
2.	מכבי תל אביב	8	662–725	15
3.	גליל עליון	8	644–683	13
4.	הפועל ירושלים	8	660–653	13
5.	בני הרצליה	8	639–770	13
6.	הפועל אילת	8	668–679	13
7.	הפועל חולון	8	637–718	12
8.	מכבי רמת גן	8	724–788	12
9.	הפועל גבת	8	700–728	11
10.	מכבי ירושלים	8	700–750	10
11.	הפועל חיפה	8	687–699	10
12.	הפועל תל אביב*	8	661–768	9
13.	הפועל נצרת עילית	8	717–634	9
14.	בית"ר רמת גן	8	1105–439	8

* ממאזן הקבוצה הופחתו 4 נקודות

הפועל חיפה תופיע ללא שחקנים זרים

קבוצת הפועל חיפה תופיע הע־רב למשחק הליגה באולם אוסיש־קין נגד הפועל תל אביב, ללא שחקני חיזוק זרים.

רנים וילאמס עזב את הארץ בשבוע שעבר, ומייקל קוני לא התאמן מאז חזרה הקבוצה לפע־לות, בגלל חוב כספי. משה לב, מפעיל הקבוצה, רצה לפנות לקני־די כדי שישחק, אבל שחקני הקבר־צה ביקשו ממנו להימנע מכך מאחר והשחקן לא התאמן.

דידור מרשלקוביץ'

● נדב הנפלד סובל מפציעה בירך ולא התאמן אמש באימון מכבי ת"א. בקבוצה מקווים שהנפ־לד ישתתף במשחק הליגה מחר עם בני הרצליה.

יוון: מאמן פרישטרי התפטר. סינגלטון הותתם

קוסטאס מישאס, התפטר בסוף השבוע מאימון קבוצת פרישטרי, אחרי שהוחזה ברבע גמר הגביע היווני בידי אריס סלוניקי. צבי שרף מאמן הפועל ת"א, הכחיש אתמול ידיעות שפורסמו ביוון, לפיהן הוא מרעמד לאמן את הקבר־צה שנישהה להתיימו בקיץ.

פרישטרי שתגיע מתרתים לישראל לקראת משחקה נגד הפר־על אילת ביום רביעי בבית שמ"־נית גמר גביע קוראץ', התחיימה בסוף השבוע את ג'ורג' סינגלטון (2.05 ב מ'). כוך השני בקבוצה בסקו־מו של רנדי ווייס. ללא מאמן וע־דין ללא סינגלטון נוצחה אמש פריסטרי באולמה 84–88 בידי פאנתיניקוס.

היה זה ניצחון ראשון לאפטר־מיס קימוריזוגלו במאמן פאנתיניי־קוס. פאפאפאלי 25, יאנאקיס 23, הירבו לקלוע לפאנתיניקוס. בר־ולד 21 וקוזניוס 17 בלטו בפר־ישטרי.

פאניתיוס ללא פאנים כריסטר רולו המוטעה (בגלל דרישת מאמנו להפחתת המשקלו) הופתעה בביתה על ידי אפולון 69–79. שאר תוצאות המחזור השישי: אריס – רפני 88–63, איראקליס – פאנגרטי 51–72, אולימפיאקוס – אמפליקיפי 129–69, פאוק – לאר־יסה 80–75.

● איטוליה. אלק קסלר (27, 2.08 מ') הוא הזר החדש של סט־פאנל מילאנו, ידיבת הפועל אילת בגביע קוראץ', במקומו של אר־סטוקס הפצוע. קסלר שיחק אשת־קד במיאמי היט. גרגור פוצ'קה, שאוכנתו הפרעות בקצב פעולת לב

מובארק מזהיר מפני "התפוצצות בעזה" שתביא להתפשטות האלימות לאירופה

מאת דפנה הרדי
מופרת "הארץ" בבריסניה

לונדון (מיוחד ל"הארץ"). נשיא מצרים, חוסני מובארק, הזהיר בסוף השבוע מפני "התפוצצות" בעזה אשר תביא להתפשטות האלימות של מוסלמים קיצוניים באירופה. בראיון ל"טיימס" הלונדוני מאשים מובארק את הארגונים הנתמכים על שלא עמדו בהתחייבויותיהם, והביאו לכך שלא חל כל שינוי במצב בעזה. לדבריו, מצב זה מאפשר למוסלמים קיצוניים לזכות במידע האמיתי והתמיכה.

"המדינות התורמות חייבות להודות. בעזה אין משטרה עכשווית, אין חינוך, אין תשתית ואין שירות בריאות. אם המצב הזה יימשך, אף אחד עלי אדמות לא יוכל לשכנע את האנשים שם להישאר רגועים. התפוצצות תעורר קיצוניים רבים לצאת לעזה ולהילחם לצד הפלשתינאים. אני מקווה שאנשים יכירו בסכנה", אמר מובארק.

הוא הדגיש בפני מערב העיתון "טיימס", כי המצב הקשה בעזה מעודד איום לא רק על המזרח התיכון אלא גם על אירופה. "מבלי לתת לפלשתינאים תקווה, תהיה פרץ עזה לבסיס של חוסר יציבות, אשר ישפיע גם על אירופה. קל מאוד להגיע מכאן לאירופה, בעיקר כאשר יש כיום תאים של מוסלמים קיצוניים באירופה", אמר.

נשיא מצרים סירב להתייחס ישירות לטענות נגד בריטניה על שהיא מספקת מקלט למוסלמים קיצוניים, אך אמר כי "מי שמארח גורמים אלה ומאפשר את קיומם של כיתוסים התומכים באלימות, ישלם מחיר מאוד כבד".

מובארק גם קרא לשינוי עמדת המערב כלפי שליט לוב. לטענת מובארק, מועמר קדאפי השתנה ומהווה כיום בלם חיוני נגד חדי פשטות האיסלאם הקיצוני. "הוא אדם מאוד מתון. הוא מגנה את הטרור. הוא לא קיבל את קרלוס כאשר הגיע אליו לפני כמה שנים, אלא שלח אותו מיד חזרה", אמר מובארק.

עוד טען מובארק, כי ניתן יהיה לרסן את פעילותו של אבו ניידאל, אם זה יהיה בלוב.

שני אסירים פליליים ברחו מכלא מעשיהו

(ע). שני אסירים-ברחו שלשום בערב מכלא מעשיהו, הסמוך לרמלה. השניים, שרחן חמו (21) מבאר-שבע ושמעון גבאי (23) מרשון לציון מרצים עונשי מאסר על עבירות פליליות.

חמו נשפט ל-16 חודשי מאסר בעוון התפרצות. זוהי תקופת המאסר הרביעית אותה הוא מרצה. הוא צפוי היה להשתחרר בתחילת ינואר, בתום ניכוי שליש מעונשו על התנהגות טובה.

האסיר השני, שמעון גבאי, מר-צה עונש מאסר בן 24 חודשים בגין בטל החזקת סמים. גבאי היה אמור להשתחרר אף הוא בינואר, בתום ניכוי שליש מעונשו בשל התנהגות טובה. מעשיהו נחשב לכלא פתוח, שבו מרצים את עונשם אסירים העומדים לקראת שחרור. רובם יוצאים מדי יום לעבודות שיקום במפעלים באזור.

העדרם של השניים התגלה בין ום ר' סמוך לשעה 10 בלילה בעת ספירת האסירים. במקום נערכו סריקות, אולם השניים לא נמצאו. גורמים בכירים בשירות בתי הסוהר הודיעו, כי השניים יצאו לכמה שעות לאחור הל אביב והתכוונו לחזור לבית הכלא עוד לפני הסגירה. אולם, בשל תקלה כלשהי לא הצליחו לחזור.

דובר שירות בתי הסוהר מסר, כי המשך חיפושים אחרי השניים הועבר לידי משטרת ישראל. לדברי, השירות פתח בחקירה של נסיבות המקרה.

הודעה המקומית לתכנון ולבנייה של נהריה

הודעה על פי סעיף 149 (2), (1) לחוק התכנון והבניה תשכ"ה נתנת בזה הודעה בהתאם לסעיף 149 (2), (1) לחוק התכנון והבנה הנ"ל. כי הוגשה בקשה לועדה המקומית לתכנון ולבניה של נהריה, לסתן הקלה בקוי בנין. והיום: תוספת סגורים בקומת קרקע קוי בנין 2.70 מי תחזית המזרחית והמערבית בקו בנין 4.50 מי כחזית צפונית בהקום 5.00 מי המזרחים שעל התלקה: 141 בגוש 18148 רחוב סטרומה 12 עיר נהריה את ותכנית אפשר לראות במשרדי הועדה המקומית בעירית נהריה. לכל מי ששם התנגדות יוכל להגישה תוך 15 יום מיום פרסום הודעה זו.

דוד קדוש יו"ר הועדה (משנה)
המקומית לתכנון ולבנייה נהריה

הלמס

(המשך מעמוד א1)

בראיון לתוכנית של אודאנס ונובאק ברשת סי-אן-אן נשאל הלמס, בן 73 מה עמדתו ביחס להצבת כוחות אמריקאים ברמת הגולן. "אני מתנגד לכך", השיב. האם תצביע נגד? "כן אדוני", אמר והוסיף והסביר: "כל תהליך השלום שם (עם סוריה) הוא מעשה הונאה. סוריה אינה רוצה בשלום. הם רוצים את רמת הגולן וגישה לאגמים של משלמי המסים האמריקאים. מעבר לכך, הוסיף "אינני חושב שאנחנו צריכים להיות השוטרים של העולם. אני חושב שעלינו להחזיר את הבחורים הביתה", מכל מקום בעולם שבו הם נמצאים.

בהתייחסו לזאיר, אמר הלמס שלא היה צריך לשלוח כוחות אמריקאים לשם מלכתחילה, אבל, בינתיים הושלמה כבר משימתם וצריך להחזירם "אתמול".

בהתייחסו לנושא סיוע החוץ והסיוע לישראל אמר הלמס כי בסופו של דבר יהיה צמצום של כל תוכניות הסיוע. הוא הציע לשנות את הבסיס לפיו הוא מוענק למדינות השונות. המבחן צריך להיות האינטרס האמריקאי ונאמנותן של המדינות הנהנות מהסיוע של ארה"ב.

הרשויות הדרוזיות ביטלו הפגנה המונית שתוכננה להיום

מאת יוסף אלגזי

אמש, עם צאת השבת, הזמנו נציגי הרשויות הדרוזיות לישיבה דחופה עם שר הפנים, אברהם שוחט, בלשכתו בירושלים. בתום הישיבה הסכימו הצדדים, כי עד חודש מארס תופעל ועדה ליישום השוואת מצבן של הרשויות הדרוזיות למצבן של הרשויות היהודיות, וכי תוך שבועיים יסמוך המוצר את תשובתו לתביעות הרשויות הדרוזיות לשנת 1995.

לפי סיכום זה, הצליחו נציגי הרשויות הדרוזיות לבטל את הפגנה ההמונית שתוכננה להיום, אך הם יסמיכו לקיים את אותה המחאה מול משרד ראש הממשלה בירושלים.

אתמול, לפני הפגישה עם שר הפנים, התקיימו בישובים הדרוזיים הצדקסיים עצרות מחאה, שבהן הציגו ראשי הרשויות המקומיות את תביעותיהם וסקרו את תהליכי המשא ומתן עם הרשויות המרכזיות.

מת מאיר תלמי, ממנהיגי מפ"ם

מאת אבי בצמן

מאיר תלמי מת שלשום בקיבוץ משמר העמק בגיל 85. תלמי נחשב לאחד ממנהיגי הדור של הקיבוץ הארצי, והשומר הצעיר, ומי שגילם בעיני רבים את רוח הה האידיאליסטית של מפ"ם.

מאיר תלמי, "יחיקם" כפי שהכיל הכינוהו, נולד בוארשה ב-1909, והיה אינטרדיקט מובהק, שלא סיים את כיתה ח'.

בנעוריו הצטרף לתנועת השומר הצעיר, קן וארשה, והיה לימים מנהיג השומר הצעיר בפולין. עד יומו האחרון נשאר איש תנועת הנוער.

קן וארשה היה צומת בו נפגשו אינטלקטואלים יהודים צעירים בעלי השקפות שמאליות מאוד עם צעירים בעלי תיקה עמוקה לעולם היהדות.

תלמי הוציא שירים וסיפורים לרפרטואר הזמר התנועתי ופירסם מאמרים סוציולוגיים על יהדות פולין ויהדות העולם. בפעילותו בשומר הצעיר הוחודע לאמנו, שליחות התנועה מארץ-ישראל, ונישא לה.

ב-32' עלה ארצה ושנה אחר כך הצטרף לקיבוצה של אשתו – משמר העמק.

מאיר תלמי

תלמי נודע בישרון האישי ובעצמאותו האינטלקטואלית. הוא היה רמות מקובלת על כל אגפי התנועה חכה לאמון ולהערכה רבה מצד כל חבריו.

ב-73' נבחר לכנסת, ושימש כסגן יושב ראש ועדת חוץ וביטחון, חבר ועדת השרותים, המפקחת מטעם הכנסת על פעילות המוסד והשב"כ.

בח"כ בלם בסלידתו ממגרפלציות פוליטיות, חוכה להוקרתם של כל חברי הכנסת, שראו בו נציג הליכות ולא פוליטיקאי. הפרס היחיד שזכה בו היה "מגן איתמר בן-אב"י", פרס האדיבות של תא הכתבים הפרלמנטריים.

ב-81' פרש מהכנסת, ולפני שנתיים פרש ממזכירות הקיבוץ הארצי, אך הוסיף לשאת בתפקידים הנוגעים עד יומו האחרון.

יהודה סובין חברו של תלמי אמר עליו ש"היה שותף נאמן ומחויב בבעיות התנועה, רק לפני שבוע קראנו את דבריו בלוח היומן בשאלות שעל הפרק, סיפר סובין.

תלמי הרבה לעסוק בשאלת משבר התנועה הקיבוצית, ובבעיות קיבוצו שלו. הוא פירסם עשרות רבות של מאמרים, וספר בשם "השאלה הלאומית והמציאות היהודית בימינו".

תלמי הניח אשה, חברת הכנסת מרגלית אמה תלמי, שלושה בנים: יגאל, יהודה ובנימין, כולם חברי משמר-העמק, נכדים וחמישה נינים. הלוויתו תתקיים היום בשעה שלוש אחר הצהרים בקיבוצו, משמר העמק.

עימות בין מתנחלים בקרומים לבין שוטרים שחיפשו אחר תושב המקום

(ע). תושבים בקרומים התעמתו אתמול עם שוטרים, שהגיעו לחפש נחלות במסגרת וחיפושים אחר אלישיב קלר. קלר נעצר בחמוד בחשד שהשתייך להתארגנות היהודית בשטחים, ושוחרר. השוטרים הגיעו לבית שבו מתגוררים הורי אשתו של קלר, בני משפחת שני, כדי למסור להם צו הבאה לפני שופט המיועד לקלר, אולם בני המשפחה סירבו לפתוח לשוטרים את הדלת.

לסעקת תושבים בקרומים, שבו רוכזה שוטרים את חלונות הבית וכך נכנסו. במקום נאספו תושבים והשוטרים דרשו מאחד מהם, אריה עופר, להציג את תעודת הזהות שלו. לטענת עופר, הוא אמר לשוטרים שתעודת הזהות שלו נמצאת בביתו: מהמשטרה נמסר, לעומת זאת, כי עופר סירב להציג בה. התפתחה תגרה ולטענת עופר היכו אותו השוטרים.

בעקבות זאת התכנסו אחרים מתושבי המקום ומפקדי הכוח המשטרתי שהגיע לאזור בבית אחד המתנחלים ודנו בשאלה אם יש לעצור את עופר. בראש המתרייצים מקרומים עמד רב ומתנחלות בקרומים, אך הוסיף לשאת בתפקידים הנוגעים עד יומו האחרון.

יהודה סובין חברו של תלמי אמר עליו ש"היה שותף נאמן ומחויב בבעיות התנועה, רק לפני שבוע קראנו את דבריו בלוח היומן בשאלות שעל הפרק, סיפר סובין.

תלמי הרבה לעסוק בשאלת משבר התנועה הקיבוצית, ובבעיות קיבוצו שלו. הוא פירסם עשרות רבות של מאמרים, וסיפר בשם "השאלה הלאומית והמציאות היהודית בימינו".

תלמי הניח אשה, חברת הכנסת מרגלית אמה תלמי, שלושה בנים: יגאל, יהודה ובנימין, כולם חברי משמר-העמק, נכדים וחמישה נינים. הלוויתו תתקיים היום בשעה שלוש אחר הצהרים בקיבוצו, משמר העמק.

משלחת מישראל יצאה לכנס בקובה "נגד המצור האמריקאי"

מאת יוסף אלגזי

משלחת מישראל יצאה אתמול את הארץ בדרכה להוואנה, כדי להשתתף בכנס בינלאומי להדגלות עם קובה במאבקה נגד המצור האמריקאי.

בכנס שיפתח מחר ויימשך חמישה ימים יופיע מנהיג קובה, פידל קאסטרו.

במשלחת מישראל משתתפים ח"כ סלאח סלים מר"ץ, יורם גולנסקי – מזכיר הדעו לידידות ישראל-קובה, דוד רוט מקיבוץ דביר, ארנון חנייץ – מזכיר הדר טיבה הצעירה של מפ"ם, ד"ר מוחמד בכרי – יו"ר הנהגה המקומית בעגה, נימר מוחיסן – יו"ר המועצה המקומית בסר יאסיף, ולטיף רוחי – חבר מזכירות מפ"ם.

מאות אזרחים השתתפו בעצרת זיכרון במלאת 30 יום למותם של 22 קרבנות הפיגוע בדיזנגוף (ראו ידיעה בעמוד א6)

כביש הטייסים בתל אביב יחסם הערב לתנועה

(ע). כביש הטייסים בשכונת יד אליהו בתל אביב יחסם לתנועת כלי רכב לכל אורכו, מצומת לה גרדיה ועד רחוב עודד, מהיום בשעה 10 בערב ועד מחר בשעה 5 בבוקר.

בעת סגירת הכביש, תתבצע הנחת שקיות כשן לגשר עילי, שישרת את הולכי הרגל במעבר מעל כביש הטייסים, ויחבר את שכונת רמת הטייסים לשכונת רמת-גן, סמוך לרחוב עודד.

אתמול, מוצות הלילה ועד הי-ום ב-4 בבוקר, התבצעה העברת קודות הנשר מאיזור התעשייה באזור ועד לרחוב הטייסים.

לוחמי הימ"מ פרצו לדירה בחולון ועצרו חולה נפש

(ע). כוח של הימ"מ פרץ אתמול לפנות בוקר לדירה בקומת קרקע ברחוב הבעש"ט 13 בחולון, ועצר חולה נפש, ששהה בדירה 30 שעות יחד עם בעיירה.

הפריצה בוצעה לאחר שבית החולים לחולי נפש אברבנאל בבת ים הודיע, שחולה הנפש הוא אלים ועלול לפגוע בעצמו ובמי שנמצא בקרבתו.

הבעיה, תושב תל אביב בן 24, שלקה בנפשו בעקבות תאונת דרכים, יצא מבית החולים אברבנאל באפריל השנה, אחרי אשפוז. עם יציאתו קיבל טיפול תרופתי לתקופת שחרור מחוץ לבית החולים. לפני כשבועיים שהה הצעיר בחברת ידידה באזור תל אביב, היכה אותה וגרם לה נזקים גופניים רבים. היא אושפזה בבית חולים.

בעקבות זאת החליט בית הדין לענייני אברבנאל להציא לצעיר צו אשפוז כפוי. החשש היה שיפגע באנשים נוספים ובעצמו. בבית החולים חשדו, שהצעיר אינו נוטל את התרופות.

שלשום פנו אנשי בית החולים למשטרה, וכוח גדול של שוטרים בא לבית בחולון. המשטרה עקבה אחרי תנועות האיש בדירה, וכשהבחין כי הלך לישון, בשבת בבוקר, החליט לתפוס אותו. כוח של לוחמי הימ"מ פרץ ב-6:30 בבוקר את דלת הכניסה של הדירה והשתלט על הצעיר תוך שניות. הוא הועבר לידי הצוות הרפואי של בית החולים אברבנאל.

24 הרוגים בהתקפה של מוסלמים קיצוניים בשבוע שעבר באלג'יריה

אלג'יר (ע"צ). 24 בני אדם נהרגו ביום רביעי, בהתקפה של קבוצת מוסלמים בכפר סידי-עבדאללה, כ-20 ק"מ ממערב לבירת אלג'יריה. כך נמסר אתמול בהודעה רשמית.

קבוצה של אנשים חמושים זרה לכפר בשעות הערב, והרגה שמונה אזרחים ושניים מאנשי כוחות הביטחון. האזרחים הצליחו להרוג ששה מחבלים. חיילים נוספים שחשו למקום הרגו עוד שמונה מן הקבאים האיסלאמיים.

סניף בני עקיבא נחנך בחברון בעת שהעיר היתה בעוצר

(ע). טקס חנוכת סניף בני עקיבא בחברון נערך במוצאי שבת בחסות מערת המכפלה. הסניף החדש ממוקם בשכונת אברהם אבינו בחברון.

יותר מ-100 ילדים ובני נוער יהודים יצאו אתמול בתהלוכה מתל רומידה למערת המכפלה. התהלוכה יצאה בליווי משטרתי כבד, בעת שהאזור סלו היה נתון בעוצר.

לדברי המארגנים, מנעו השוטרים מבני הנוער להדליק לפידים.

משה זינגר – משורר, מתרגם ולשונאי – מת בגיל 58

משה זינגר, משורר, מתרגם ובעל המדור "עניני לשון" במוסף לספרות של "הארץ" בשמונה השנים האחרונות, מת אתמול מחלת פתאומית, בגיל 58.

משה זינגר החל את דרכו הספרותית בסוף שנות החמישים, כמשורר בעל שם העם משה הנעמי, ופירסם קבץ שירים, "שירים קסנים", בהוצאת "מחברות לספרות". בר בבר קנה לו מקום של כבוד כמתרגם שירה. מכהנה של הזר הוא שירית שלא פסה עם השנים נעשה מתרגמו המובהק של המשורר הגרמני רייינר מריה רילקה. הוא לא חולל לעסוק ברילקה, ולא הניח לאתגר הזה, החל בקובץ הראשון של תרגומים בהוצאת "עקד" משנות השישים, וכלה בקובץ המסכם, "באור חיפשוך מלאכים רבים", שיצא בהוצאת ומודה'ביתן בשנת 1987. על ספר זה כתב יורם ברונובסקי: "משה זינגר מילא אחר מצוות יסוד של מתרגם השירה: הוא נעשה למשורר עצמו... בכוחה של מאגיה שהיא, אחרי ככלות הכל, המאגיה של השירה באשר היא... הצליח זינגר להיעשות לרילקה הכותב את שיריו בעברית".

לצד המתרגם נודע משה זינגר כאיש הלשון, וליתר דיוק – הלוחם למען עברית משוחררת מכבלי משטרת האקדמיה. לכך הקדיש את רוב רובם של שיריו, שהתפרסמו בשנים האחרונות ב"הארץ" ושרדם לכן במוסף לספרות של "ידיעות אחרונות". זינגר היה תלמידו וממשיכו של הבלשן חיים בלנק (1926–1988), שבלחם ללא לאות למען "לשון בני אדם", כלומר – למען עברית מדוברת ולמען זכותה של הלשון המדוברת לזרות את שחה בנבכדותה ליתר שכבות הלשון.

זינגר עלה על מדרו בהוקפנות ובאי התפשרות על עיקרון זה, ולא חדל לקנטר בסוגי "עניני לשון" את הטרקרים המבקשים למשכר את לשונם של הצברים. אפשר לומר שלא חדל מלהטיף עד לרגע האחרון ממש: רשימת התקפה על מרוזי ואני חיטרון "מלים מעצבנות" התפרסמה ביום ששי האחרון במוסף "הארץ", והיא מסכמת כמידה רבה את הראיה מאמיר הלשוני שלה נגד התנשאות של לשונאים, בעד עברית גמישה וחיה המתפתחת מעצמה ומתוחה לכל השפעה שהיא.

משה זינגר השאיר אחריו גם עשרות תרגומי פרוזה מאנגלית, המכיסים את בקיאותו בכל שכבות הלשון העברית ואת יכולתו לייצר אלטרנטיבות לדבריה של האנגלית למדנית. הוא תירגם חמנים של בטביס זינגר, וליאם פוקנר, דיוויד לוויס, הנרי מילר, סול בלו, פול אוסטר. הרומן האחרון של מרדכי ריצלר, עבודתו האחרונה מתרגום, יצא לאור בימים אלה בהוצאת ומודה ביתו.

בני ציפר

בצער רב אנו מודיעים על פטירתו של
אבינו ואחינו
משה זינגר ז"ל
בעניין מועד ההלוויה, נא להתקשר:
03-5234040 03-5231078
המשפחה המתאבלת

אהובנו
השופט עזרא הדיה
איננו
ההלויה תצא מבית הלויות סנהדריה היום, יום ראשון, 20.11.94 בשעה 15:00
אבלים: אשתו: גלדיס הדיה
בנו: חיים הדיה
בתו: יעל הדיה
אחיו: גבריאל הדיה ומשפחתו
אחותו: שולמית רומנוב ומשפחתה
יושבים שבעה בבית אחותו ברח' המיסים 19, בית-הכרם, ירושלים.

לרות היקרה ובני משפחתה
אבלים וכואבים
על מותו של חבר היקר באדם
ינק שטוקפיש
ז"ל
א.ש. שיווק תשתית בע"מ
ל.מ. תעשיות תשתית בע"מ
דליה, אמיר, ואלי.

אנו מודיעים בצער רב על פטירתו של יקירנו
משה דוידוב
ההלויה תצא היום, יום א', יז' בכסלו 20.11.94 בשעה 13:00 מבית ההלויות שמגר רוממה ירושלים אל בית העלמין גבעת שאול ירושלים
האבלים:
אשתו – תמר דוידוב
בנו וכלתו – גדעון ויעל דובר
בנו וכלתו – יורם ונירה דובר
בנו – אהוד דוידוב
משפחות: דוידוב, פוזיילוב ובן ישראל

במלאת 4 שנים לפטירתו של יקירנו
רו"ח ברוך ברוידא
נעלה לקברו ונתייחד עם זיכרו
בבית הקברות בהרצליה ביום ד' 23/11 בשעה 16:00.
נפגשים ליד השער.
המשפחה

אנו מודיעים בצער רב
על פטירתה בשיבה טובה
של יקירתינו
אסתר אמיר
אבלים:
בנה: דר' ראובן אמיר
כלתה ובנה: עדנה ודר' אמנון פישר
נכדיה וניניה
ההלויה תתקיים בבית העלמין בחולון בשעה 13:15

במלאת שלושים יום לפטירתו של יקירנו
עדי לאוטמן
יתקיים טקס גילוי מצבה ואזכרה ביום שלישי 22.11.94 בשעה 15:00, בבית העלמין בקרית שאול.
אנו מודים מקרב לב למנחמינו בכתב ובעל פה.
המשפחה

קשר ירושלים
לפרסום מודעות
177-022-7575
מספר אחד לכל העיתונים
חיוג 02-254245-6 03-5121333/44 04-623166/7
הארץ
רחן
24 שעות קבלת מודעות רחוקות
דיזנגוף 118 (מול כסיפא) 03-5239952 03-5246363
לבעלי כרטיסי אשראי ב-3 תשלומים
ירושלים 02-256335 חיפה 04-670666 תל-אביב 03-5601001
פרסום מודעות אבל עד חצות
השרות שלנו כולל הוספת מחיר
03-5032969 ובערב 03-5605591, 5605731
קבלת מודעות אבל
-03-
5755555
הארץ
קבלת מודעות אבל
סניף ת"א טל' 03-5121212 פקס 03-6815859 עד חצות
סניף חיפה טל' 04-623166 פקס 04-670715 עד 16:00
סניף ירושלים טל' 02-254245 פקס 02-254249 עד 22:00
קבלת מודעות
177-022-3000
חיוג חינם
עד חצות
קבלת מודעות אבל
24 שעות ביממה
03-5661111
177-022-1516
חיוג חינם
מודעפון
קבלת מודעות אבל 24 שעות ביממה
03-38 38 38

חדשות חוץ

"דר שפיגל": סוריה, איראן, עיראק ולוב הגבירו פעולות הריגול באירופה

דיפלומטים ערבים לוחצים על אוסטריה שלא להסגיר לגרמניה את מי שהיה שגריר סוריה במזרח גרמניה, החשוד בסיוע לטרוריסט קרלוס

מאת יהודית וינקלר
שליחת "הארץ" בגרמניה

בון (מיוחד ל"הארץ"). דיפלומטים ערבים לוחצים על ממשלת אוסטריה שלא להסגיר לגרמניה את פייסל סומק, מי שהיה שגריר סוריה במזרח גרמניה, אשר חשוד בסיוע לטרוריסט קרלוס לפוצץ את מרכז התרבות הצרפתי בברלין ב-1983. כך מדווח שבועון החדשות "דר שפיגל" בגיליונו החדש.

"דר שפיגל" מגלה כי דיפלומטים ערבים מזרח, שם נעצר סומק בראשית אוקטובר, ממפילים על ממשלת אוסטריה לחץ כבד לכל תיעוב לבקשת ההסגרה של גרמניה. מעצרו של סומק בוצע לבקשת התביעה הכללית בגרמניה, זו הגישה בצינורות דיפלומטיים בקשת הסגרה.

מעוניינים בהסגרת יוהאנס וינריך

על פי "דר שפיגל", שירות הביטחון הגרמני מעוניין שזות בסומק עצמו, ויותר ביוהאנס וינריך, טרוריסט גרמני שעבר כמשך שנים עם קרלוס, וכמוהו שהה תקופה מסוימת בסוריה, ומאוחר יותר עבר בגרמניה, כנושא בר־גול. הוא עבד בחברה, שבה ניתנה לו גישה לתוכניות טילי פטריוט, ותעשיות העלולות לסייע ביצירת נשק כימי, ולמפעלים המייצרים מקשים. שירות הביטחון הגרמני וחליט לעצור אותו, לאחר שהתקבל אצלו מאקס בשפה הערבית שבו הוחזר מאפשרות שיילכד.

תוקרים גרמנים עריין בודקים באיזו מידה היה ראוותן ק' קשור עם תעשיות העלולות לסייע בייצור נשק כימי.

מבריחים מגרמניה חומרים האסורים ביצוא

בשירות הביטחון הגרמני חוד ששים כי טוכנים המשרתים את שירותי הביטחון "בשם אללה", רדכשים ומבריחים מגרמניה ומעבר אירופה חומרים חומרים האסורים ליצוא, על פי חוק המונע יצוא חומרות מסוימות לאזורי משבר.

ראשי שירות הביטחון מסכימים כי עם קיומה הנוש המודאי, שעבר בשיתוף פעולה עם שירותי המודיעין הערביים, נאלצים אלה לפעול עתה באופן עצמאי, ונוקים יחוד ויחוד לאזורים חשוחים באופן חוקי בגרמניה.

יחוד עבר בגרמניה לסוריה ערבית אחרת.

ויינריך, בוזמה לקרלוס, שוחה זמן מה בשגרירות סוריה במזרח ברלין, לפני נפילת הממשלה. מטרתם של שירותי הביטחון של גרמניה, העומדים מאחורי בקשת ההסגרה של סומק, היא להגיע לחסרון שיבא, בסופו של דבר, להסגרתו של ויינריך.

עוסקים בריגול צבאי, תעשייתי ופוליטי

במקביל, מדווחים אמצעי התקשורת בגרמניה על הגברת פעילות הריגול בגרמניה. ובמערב אירופה מתוך השגרירויות בבון של איראן, עיראק, לוב וסוריה. פעולות אלה, שאותן מכנה "דר שפיגל" "ריגול בשם אללה", כולן לות ריגול צבאי, תעשייתי ופוליטי.

שירותי המודיעין של ארבע המדינות מפעילים לא רק מרגלים מקצועיים, אלא מגייסים גם את אזרחיהן בעלי אשרת שהייה בגרמניה. הם מפעילים עליהם לחץ צים כבדים, כלכליים ופוליטיים, כדי לאלץ אותם לעבוד עבורם.

רופא סורי בשם, ראפאת ק' בן 43, נעצר בסוף אוקטובר בעיר האולנטאל בגרמניה, כנושד בר־גול. הוא עבד בחברה, שבה ניתנה לו גישה לתוכניות טילי פטריוט, ותעשיות העלולות לסייע ביצירת נשק כימי. ולמפעלים המייצרים מקשים. שירות הביטחון הגרמני וחליט לעצור אותו, לאחר שהתקבל אצלו פאקס בשפה הערבית שבו הוחזר מאפשרות שיילכד.

ראיון מיוחד הזה ראוותן ק' קשור עם תעשיות העלולות לסייע בייצור נשק כימי.

מבריחים מגרמניה חומרים האסורים ביצוא

בשירות הביטחון הגרמני חוד ששים כי טוכנים המשרתים את שירותי הביטחון "בשם אללה", רדכשים ומבריחים מגרמניה ומעבר אירופה מתוך השגרירויות בבון של איראן, עיראק, לוב וסוריה. פעולות אלה, שאותן מכנה "דר שפיגל" "ריגול בשם אללה", כולן לות ריגול צבאי, תעשייתי ופוליטי.

שירותי המודיעין של ארבע המדינות מפעילים לא רק מרגלים מקצועיים, אלא מגייסים גם את אזרחיהן בעלי אשרת שהייה בגרמניה. הם מפעילים עליהם לחץ צים כבדים, כלכליים ופוליטיים, כדי לאלץ אותם לעבוד עבורם.

רופא סורי בשם, ראפאת ק' בן 43, נעצר בסוף אוקטובר בעיר

משפטו של סמיר ג'עג'ע, מפקד הפלאנגות לשעבר, נפתח בביירות

מואשם בפיצוץ כנסייה בסיוע ישראלי ובחיסול בני משפחת שמעון

סמיר ג'עג'ע (מימין) בדרכו אתמול לבית המשפט

ביירות (א"פ). משפטו של סמיר ג'עג'ע, מנהיג מפלגת הכוח הלבנוני של הנוצרים בלבנון, נפתח אתמול בבוקר בבית המשפט בביירות, תחת שמירה כבדה.

ג'עג'ע, מפקד הפלאנגות לשעבר, זכה לתשומת גלבנות כשהגיע לבית המשפט. הוא צפוי לעונש מוות אם יורשע בפיצוץ כנסייה וחיסול יריב פוליטי.

"אני בטוחה שיזוכה", אמרה אשתו, סמירה טוק, "הוא נראה חיוור ואינו ממשקלו מאז המעצר, אך מצבו הכללי טוב ומצב רוחו מרקע שחקים", הוסיפה.

ג'עג'ע בן ה-43 מואשם בתכנון הפיצוץ בכנסייה בגזניה ב-27 בפברואר, 94', פיצוץ בו נהרגו 11 מתפללים ו-60 נפצעו. הוא מואשם בקבלת עזרה מחשב"כ הישראלי בהטמנת הפצצה בכנסייה המארונית. כן מואשם ג'עג'ע בתכנון והתנקשות בחייהם של בני משפחת שמעון, שהחליטו פרצו לביתם בבעבדה ב-21 באוקטובר, 90'. שמעון עמד אז בראש המפלגה הליברלית הלאומית, שהיתה מסוכסכת זה מכבר עם הפלאנגות של ג'עג'ע.

בכתב האישום נאמר, כי ג'עג'ע, ששמר על קשרים הדוקים עם ישראל בתקופת מלחמת האזרחים, ביקש להגיע מרדיש את הסכסוך ולהכריז על מדינה נוצרית עצמאית. השופט העליון פי־ליפ חיירלה ניהל את המשפט, שתואר על ידי כלי התקשורת בלבנון כ"משפט החשוב ביותר מאז זכתה המדינה בעצמאותה ב-1943".

אחמד בן־בלה: ראוי להסכים לממשלה בהנהגת החזית האיסלאמית באלג'יריה

רומא (רויטר). נשיא אלג'יריה לשעבר, אחמד בן־בלה, קרא אתמול לשיחות בחזרת דמוקרטיות בארצו ואמר, כי יש לאפשר לקיצונים המוסלמים לשלוט במדינה אם יבצרו.

בן בלה, השוהה ברומא לצורך שיחות עם קבוצות אופוזיציה אחרות בנושא המשבר הפוקד את אלג'יריה, אמר גם כי הוא סבור שהפגישות שיתקיימו מחר ומחר תיים יסייעו בפתרון הבעיה בדרכי שלום. "אולם יכולתנו לקיים דיאלוג תלויה בהסכמה כללית על כמה קווי יסוד, כגון דמוקרטיה רב־מפלגתית, זכויות האדם וחופש העיתונות", אמר בן בלה בן ה-75.

ממשלתה של אלג'יריה, הנתמכת על ידי הצבא, דחתה את הזמנה להשתתף בדיונים. בן בלה, גיבור מלחמת העצמאות של אלג'יריה נגד צרפת ונשיאה הראשון של הרפובליקה, אמר כי הוא סבור שהממשלה איבדה הזדמנות פז בכך שלא השתתפה בשיחות. הוא אמר כי התמיכה ב"חזית הצבא" לה האיסלאמית" היא "עצומה", וכי הוא מוכן לקבל ממשלה בהנהגת החזית.

"קרובים לאירופה"

עם זאת, אמר בן בלה, כי לדעתו, "אחרי אלג'יריה לא יקבלו את הלהכה האיסלאמית – אנחנו פשוט קרובים מדי לאירופה".

השיחות בין הממשלה לחזית הצבלה, שהוצאה אל מחוץ לחוק, נקטעו בחודש שעבר לאחר שהממשלה הואשימה את החזית האיסלאמית בחמיכה בפעולות טרור לאמיתי בחמיכה בפעולות טרור בהן נהרגו כ-70 זרים. החזית, מאיים, האשימה ביום רביעי את מחוות הביטחון בעינוי והרג של יותר מאלף איש והשלכת גופותיו הם לרחוב בתשעה הימים הראשונים לחודש זה.

בן בלה, העומד בראש "התנועה למען הדמוקרטיה באלג'יריה", אמר כי אזרחים רבים אינם תומכים לא בממשלה ולא בחזית האיסלאמית וכי שני הצדדים יצרו טרם להסכים לויתורים משמעותיים כדי להשכין שלום במדינה השסועה.

אלימות במצרים

קהיר (רויטר). שלושה קיצונים מוסלמים פרצו אתמול למסגד בקרבת העיירה מלאווי שבדרום מצרים, ירו למוות בפקיד ממשלה ופצעו אדם נוסף. המסגד נוהל אמנם בעבר על ידי תומכי תנועת הטרור "גאמעה אל־איסלאמייה", אך לאחרונה הוא הועבר לידי משרד הדתות המצרי.

כמו כן נמסר, כי אתמול בבוקר הרגו כוחות המשלה פרגמנטלי־סט מוסלמי לאחר שאיבדו לו באר זות הדרכים היזצאות מהעיירה.

בקצרה

● בון. הסכם לסלילת מערכת כבישים ומסילות ברזל בין ברלין למוסקווה יחודש בחודש הבא על ידי גרמניה, רוסיה, פולין, הארץ חוד האוזבקי לפי "דר שפיגל" מדווח בפרזיקס של המאה שיקשר את ברלין עם מוסקווה דרך ואר רשה, בוסט ומינסק. הפרויקט יסר מן ככל הנראה במשותף על ידי המדינות הקשורות בו ועל ידי יד מים פרטיים. (יחודית וינקלר)

● ריאד. ראש ממשלת רוסיה ויקטור צ'רנומירדין הגיע אתמול לתחנה הראשונה בסבבו במפרץ הפרסי, המיועד למשוך השקעות ולקרם את המתח הדרצדרי עם מדינות האזור. לפי מקורות דיפלומטיים, יסכ"ר הוים צ'רנומירדין לשאדר מלך סעודיה את הבטחתם העומדים מאחורי תמיכתה של רוסיה בביטול חרם הנפט הבריטאי מי על עיראק.

● קמפנו. מפלגת הקונגרס הבריטית שני סגני חרשים, בתמורה לקבלת סכנולוגיה גרעינית מחדרנית מן המערב. (ס"ג)

● בון. 11 מספסי הרים – תשעה גרמנים ושוויצי אחד, וכן מדריך נאלאי – נספו בחרי הרהמאליה, דיווח ביום ששי איגוד מטפסי הרים של גרמניה. 11 הנופות נמצאו אז קפוחות תחת השלג בהר פיסאנג, שגובהו 6,091 מטרים מעל פני הים. תנאי השטח הקשים והטמפרטורה – 25 מעלות פחות לאפס – מקשים על עבודת צוותי הזילוץ. (ע"ד)

● בריגזאמר. בכירי משרד הרר־נוך הקרי הזליטו עלשום להסרעות את הבוחה עדון טגלר מתפקידה למשך שבוע, לאחר שקיימה שיעור בנושא השואה. תלמידים בעלי עניים ובכר סדים מחגו כיהודים בעוד שבחירי השיעור הצעירים שיחקו את הפקיד הנאצים. (א"פ)

מפעלי ים המלח בע"מ

1. מפעלי ים המלח בע"מ (להלן -"החברה") מעונינת לבחון התאמתם של קבלנים לביצוע עבודות שירותי איסוף גרוטאות ברזל הנמצאות בשטח מפעלי החברה בסדום (להלן- "העבודות").
2. קבלנים המעונינים להציג מועמדותם מתבקשים לפנות למשרדי החברה בבית האשלג בבאר-שבע לקביעת ראיון לשם בדיקת התאמתם.
3. על הקבלנים להיות בעלי ניסיון מוכח במתן שירותי איסוף גרוטאות ברזל ובעלי יכולת ביצוע של איסוף גרוטאות ברזל באתרים גדולים.

על הקבלנים להמציא את האישורים הדרושים על פי חוק עסקאות גופים ציבוריים (אכיפת ניהול חשבונות וכו') התשל"ו -1976.

4. הודעה זו אינה מהווה הזמנה להציע הצעות לביצוע העבודות. החברה אינה מתחייבת שהעבודות ותבוצענה או שיפורסם לגביהן מכרז או שהקבלנים הפונים ישותפו במכרז או בכל הסדר אחר בקשר לעבודות.
5. לשם תאום ראיון נא לפנות לגבי ברכה יוסוב טל. 07-465337 בין השעות 15:30 - 7:30 בימים א'-ה'.

האוניברסיטה העברית בירושלים

מרכז הרוי ל. סילברט ללימודי ישראל מזמינים את הציבור לכנס בנושא:

קליטת עולי בריה"מ לשעבר בשנות התשעים: זהות ותרבות במעבר

09:30–09:15 התכנסות
09:45–09:30 פתיחה
ברכות:
פרופ' אריה שחר– מנהל מרכז סילברט
פרופ' חנוך גוטפרוינד– נשיא האוניברסיטה העברית

11:45–09:45 מושב ראשון יו"ר פרופ' ניגה תורן

- ד"ר אלעזר לשם – האוניברסיטה העברית, ביה"ס לעבודה סוציאלית
  קליטת עולי ברה"מ בראי המחקר 1990–1993
- פרופ' משה ליסק – האוניברסיטה העברית, המחלקה לסוציולוגיה
  האינטלינגציה הרוסית בין גטואיזציה לאינטגרציה
- פרופ' מרדכי אלטשולר – האוניברסיטה העברית, המכון ליהדות זמננו
  קווים לזהות היהודית של יוצאי בריה"מ לשעבר
- ד"ר חמו הורוביץ – אוניברסיטת בן־גוריון, החוג לחינוך
  עולמם הפוליטי והחברתי של יוצאי בריה"מ לשעבר
- דיון

14:00–12:15 מושב שני יו"ר ד"ר אלעזר לשם

- ד"ר פנן מרקוביץ– אוניברסיטת בן־גוריון, המחלקה למדעי התנהגות
  תהליכי שינוי בזהותם של מהגרים יהודים מבריה"מ לשעבר
- גב' יוליה מירסקי– ג'וינט ישראל, מכון פאלק לחקר בריאות הנפש
  כבר לא שם ועדיין לא כאן: תהליכי הזדהות בקרב עולים צעירים מבריה"מ לשעבר
- גב' ריקי פלח–גליל, גב' פרידה קאושינסקי, פרופ' דוד ברגל– האוניברסיטה העברית, ביה"ס לעבודה סוציאלית
  תפיסת העצמי והאחר במפגש הבין–קבוצתי: סטודנטים ילידי בריה"מ לשעבר וילידי ישראל
- דיון

הכנס יתקיים ביום ד', כ' בכסלו תשנ"ה, 23 בנובמבר 1994 בבית מאירסדורף, הר הצופים, ירושלים, חדר 502

לפ.מ.

בכנס יוצג הספר "עלית וקליטה של יהודי בריה"מ לשעבר ביבליוגרפיה נבחרת ותקצירים 1990–1993"

הסקיה אל הסקה
24.00 – 12.00 כל השבוע כולל שבת

הסקיה הכי כדאית 38 ש"ח

מבחר מנות פתיחה: איקרא, חצילים, תומוס, טחינה לבנה, מטיאס, פלמידה, מטיאס בתחמיץ
מבחר לקים: [illegible] בשקדים, [illegible] בגרי פלפלים, [illegible] מרשם בשם [illegible] בר־בוקיק, [illegible] סטייק מלמון [illegible] מלים על הקרם, שניצל אסקלופ ברוטב תרדל־פלפל
תוספות: סלט ירקות טרי, תפו"א בתנור
מנות אחרונות: פרפה הינום, קרם בורלה, טרין שוקולד, נוגטין בדבש

מסעדת דגים ופירות ים

חוויה אמיתית של דגים ופירות ים באוירה מיוחדת

רח' יהודה מכבי 66, ת"א טל. 03-6048103

טוב שיש לך טלפון מבזק

אלמוג 2000

חדש! עכשיו במחיר היכרות 137 ש"ח בלבד!

10 זיכרונות * מגוון סוגי צילצול * שליטה בעוצמת הצילצול * אפשרות להפעלת השירותים הספרתיים המתקדמים בפשטות ובנוחות * אפשרות לתלייה על הקיר * חיוג צלילים

עכשיו, כל מה שנשאר לך הוא לחייג 199 ואלמוג 2000 יגיע לביתך עם שלית.
תוכל גם לגשת לאחד מסניפי בזק ולרכוש את הטלפון, שבזק בחרה במיוחד בשבילך!
*המחיר כולל מע"מ. ניתן לשלם באמצעות חשבון הטלפון, ב־3 או ב־6 תשלומים שווים. לא יגבה תשלום חודשי קבוע עבור המכשיר. אחריות לשנה.

בזק

אנרי הייזלר

שיחת חוץ / עם אלון ליאל

על תהליכי הפיוס והדמוקרטיזציה במזרח־מרכז אירופה ובאנגולה

לנפילת האפרתהייד השפעה עמוקה

ליאל הוא מבכ"ל משרד הכלכלה, ושימש כשגריר ישראל בדרום אפריקה ובמרמבריק

נשיא מרמבריק, ז'אקים צ'יסאנו, נבחר לנשיאות המדינה, בסיבוב הראשון של הבחירות הרב־מפלגתיות הראשונות בתולדותיה. על פי התוצאות הסופיות שהתפרסמו אתמול, זכה צ'יסאנו ב-53.3% מן הקולות, והקדים את יריבו העיקרי, מנהיג האופוזיציה וראש תנועת המורדים לשעבר (רנאמו), אפונסו דלאקאמה, שזכה ב-33.73% מקולות המצביעים. גם בבחירות לפרלמנט הכתה מפלגתו של צ'יסאנו – פרליטו, ב-44.33% אחוזים. מהקולות שסקרים לה 129 מושבים בפרלמנט. מפלגתו של דלאקאמה – רנאמו, זכתה לעשרה זאת ב-37.78% מהקולות וב-112 מושבים בבית המחוקקים. רק מפלגה נוספת עברה את אחוז החסימה – הליגה הדמוקרטית, שזכתה ב-5.15% מהקולות, המקנים לה תשעה מושבים.

במקביל, נודע אתמול שמבכ"ל מדדי אנרגיה באנגולה – שכנתה של מרמבריק ממערב – ג'וזאס מאוריסבי, דחה הבטחה של הממשלה לאפשר לו מעבר חופשי מהאזור בו נמרוסה מלחמת האזרחים, והודיע כי הוא שולח נציג שיחתום בשמו על חוזה השלום בסקס שאמור להתקיים היום. מקור בממשלת אנגולה מסר, כי הנשיא דוס סאנטוס יימנע אף הוא מתתימה על החוזה.

בעוד שתהליך השלום בדרום אפריקה הושלם על ידי בחירות שהוכרזו על ידי האו"ם בינואר השנה, הנקדים בחירות הבחירות שהשלטון אחראי להנהגה וזיופים וכי הוא מתכוון לפרוש מהבחירות, אך גם במצב זה, הוא טרם לוגריש שלמרות הכל אין בכוחנו ובכוחו הראשון לשוב לשרה הקרב. דומה שמרמבריק החליטה לאמץ לעצמה משטר דמוקרטי אמיתי. למעשה, כבר עם הזמנתם הנוש הסוביטי, החלה מרמבריק את דרכה הקפיטליסטית תוך התבטאה בהפרטה של מפעלים וכעקרון השקעות חיצוניות.

הן ממרמבריק והן באנגולה – מנהיג מפלגת השלטון במשטר הדר־מפלגתי הוא המנצח בבחירות. החמשיות הראשונות המתקיימות בה. האם אי־שיות המנהיגים בשתי המדינות היא שהשפיעה על הנתאות, או שמדובר בתמי־כה מתוך פחד בפני שייצג עד לבחירות את הכוח השורדה?

הניסיון מוכיח שלא ניתן להשליך משני המקרים על תופעה אפריקאית כוללת. בנקודה של מרמבריק אין ספק שלכ־ריזמה של צ'יסאנו השפעה רבה. לזכות צ'יסאנו זוקפים את פר־ושק שני המבצעים הדיבים והקר־מת הצבא המאוחד: מצד כן נוקפת לזכותו הטבה הציבות הפוליטית והשקטה מאות אלפי פליטים למדינה. לעומת זאת מקובל לטעון שדאנמו שפעתה ב-75 ב"מלחמת התאבדות" אחראית להפיכת מרמבריק – שמשמה בעבר קרוב לשני מיליון תיירים בשנה. מדינה בעלת ארגונות מבע רבים ושמנצאיל כלכלי נכבר – לאחת המדינות העניות ביותר בעשור.

מאת אדר פרימור

שיחת חוץ / עם אלון ליאל

על תהליכי הפיוס והדמוקרטיזציה במרמבריק ובאנגולה

לנפילת האפרתהייד השפעה עמוקה

ליאל הוא מבכ"ל משרד הכלכלה, ושימש כשגריר ישראל בדרום אפריקה ובמרמבריק

נשיא מרמבריק, ז'אקים צ'יסאנו, נבחר לנשיאות המדינה, בסיבוב הראשון של הבחירות הרב־מפלגתיות הראשונות בתולדותיה. על פי התוצאות הסופיות שהתפרסמו אתמול, זכה צ'יסאנו ב-53.3% מן הקולות, והקדים את יריבו העיקרי, מנהיג האופוזיציה וראש תנועת המורדים לשעבר (רנאמו), אפונסו דלאקאמה, שזכה ב-33.73% מקולות המצביעים. גם בבחירות לפרלמנט הכתה מפלגתו של צ'יסאנו – פרליטו, ב-44.33% אחוזים. מהקולות שסקרים לה 129 מושבים בפרלמנט. מפלגתו של דלאקאמה – רנאמו, זכתה לעשרה זאת ב-37.78% מהקולות וב-112 מושבים בבית המחוקקים. רק מפלגה נוספת עברה את אחוז החסימה – הליגה הדמוקרטית, שזכתה ב-5.15% מהקולות, המקנים לה תשעה מושבים.

במקביל, נודע אתמול שמבכ"ל מדדי אנרגיה באנגולה – שכנתה של מרמבריק ממערב – ג'וזאס מאוריסבי, דחה הבטחה של הממשלה לאפשר לו מעבר חופשי מהאזור בו נמרוסה מלחמת האזרחים, והודיע כי הוא שולח נציג שיחתום בשמו על חוזה השלום בסקס שאמור להתקיים היום. מקור בממשלת אנגולה מסר, כי הנשיא דוס סאנטוס יימנע אף הוא מתתימה על החוזה.

בעוד שתהליך השלום בדרום אפריקה הושלם על ידי בחירות שהוכרזו על ידי האו"ם בינואר השנה, הנקדים בחירות הבחירות שהשלטון אחראי להנהגה וזיופים וכי הוא מתכוון לפרוש מהבחירות, אך גם במצב זה, הוא טרם לוגריש שלמרות הכל אין בכוחנו ובכוחו הראשון לשוב לשרה הקרב. דומה שמרמבריק החליטה לאמץ לעצמה משטר דמוקרטי אמיתי. למעשה, כבר עם הזמנתם הנוש הסוביטי, החלה מרמבריק את דרכה הקפיטליסטית תוך התבטאה בהפרטה של מפעלים וכעקרון השקעות חיצוניות.

הן ממרמבריק והן באנגולה – מנהיג מפלגת השלטון במשטר הדר־מפלגתי הוא המנצח בבחירות. החמשיות הראשונות המתקיימות בה. האם אי־שיות המנהיגים בשתי המדינות היא שהשפיעה על הנתאות, או שמדובר בתמי־כה מתוך פחד בפני שייצג עד לבחירות את הכוח השורדה?

הניסיון מוכיח שלא ניתן להשליך משני המקרים על תופעה אפריקאית כוללת. בנקודה של מרמבריק אין ספק שלכ־ריזמה של צ'יסאנו השפעה רבה. לזכות צ'יסאנו זוקפים את פר־ושק שני המבצעים הדיבים והקר־מת הצבא המאוחד: מצד כן נוקפת לזכותו הטבה הציבות הפוליטית והשקטה מאות אלפי פליטים למדינה. לעומת זאת מקובל לטעון שדאנמו שפעתה ב-75 ב"מלחמת התאבדות" אחראית להפיכת מרמבריק – שמשמה בעבר קרוב לשני מיליון תיירים בשנה. מדינה בעלת ארגונות מבע רבים ושמנצאיל כלכלי נכבר – לאחת המדינות העניות ביותר בעשור.

מאת אדר פרימור

חדשות חוץ

לאחר שמטוסי קרב סרביים הפציצו בנפאלם את ביהאץ' – "אזור מוגן" בצפון מערב בוסניה

מועה"ב החליטה לאשר לנאט"ו לתקוף מן האוויר את הסרבים שבשטח קרואטיה

מרייבו (רויטר). האו"ם מסר אתמול, כי הסרבים עשו "מעשה נבלה" בכך שהכתמשו בנפאלם בהפצצה מן האוויר על העיירה הבוסנית ביהאץ', המהווה "אזור מוגן" של האו"ם.

כמו כן רוזח על התגרשות הל־הומה באזור צפון מערב ביהאץ', שם עשים בחזית הממשלה המר־סלמית מאמצים נואשים להדוף מהקפות של מוסלמים מודדים וסרבים מבוסניה וקרואטיה.

האו"ם מסר, כי המתקפה האוו־רית של מטוסי קרב סרביים שב־ערכה שלשום היתה הפעם הראשונה בה נעשה שימוש בחומר הבעירה הקטלני מאז הזלה הלחי־מה ביוגוסלוויה לשעבר, לפני יד־תר מלוש שנים. "מדובר בהפרה ברורה של אמנות האוסרות את השימוש בתחמושת מסוג זה", אמר דובר מטעם האו"ם, פול ריד־לי. דובר אחר, תאנס מיינס־אר, תיאר את המתקפה, כה הושלכו גם מצנחי מצוד, כ"מעשה נבלה הר־אוי לגינוי ודיף מצד הקהילה הבינלאומית". הוא הוסיף: "העוב־דה שלא נרשמו אבידות רבות בב־פש מהווה נס".

משקיפים צבאיים מטעם האו"ם אמרו, כי הנאפאלם לא התפוצץ, אך האזור והעשייתי הבלתי מיד־שב בו נפלו הפצצות מכסה כולו בחול. "לו היה הומר מתפוצץ, הוא היה גורם לטריפה ענקית", אמר ריזלי.

בעקבות אירועים אלה החליטה מועצת הביטחון אתמול לאשר למטוסי קרב של נאט"ו לתקוף יעדים בשטחה של קרואטיה מהם המריאו המטוסים הסרביים לגי־חות ההפצצה.

משמעות ההחלטה היא שהפכ־צות עתידיות על ביהאץ' עשויות להוביל למתקפות נגד של נאט"ו, שממשיה יוכלו מעתה לתקוף מטוסים סרביים ולהסיגם לתוך שטח קרואטיה. נאט"ו כבר מוסמ־כת ליידה כל מטוס בלתי־מאושר הטס בשטחה של בוסניה, אך מכ־יוון שביהאץ' שוכנת על גבול קרואטיה, כל תגובה סרבית בהב־רח בחציית הגבול.

נשיא קרואטיה, פראנג'ו טוג'מאן, נתן שלשום את הסכמתו לפעילות אווירית של נאט"ו מעל שטחה של ארצו למשך תקופה של שבוע בלבד, בידיעה כי זו תכוון נגד שטחים הנתונים לשליטת הסרבים.

בשעה שמועצת הביטחון קיימה דיון בהצעת ההחלטה, שבו תקפו אתמול מטוסים סרביים את אזור ביהאץ'. דובר האו"ם בזאגרב מסר, כי אזור המטוסים הנרסק באזור מגורים בעיירה צאגין ושיימו נה הג.

הפגזות גם בטוזלה

האו"ם מסר, כי כחוזתיו של מנהיג המודדים המוסלמים פיקרט אבדיץ', הנתמכים על ידי כחות סרביים מקרואטיה, קידמו את קו החזית שלהם במערבה של מבצל עת ביהאץ' ב־1.5 ק"מ. במישור גראבנו, רמה גבוהה המחלשת על העיירה ביהאץ' מביתון מזרח, דווח כי כחות סרביים בסגיים התקר־מו ק"מ נוסף.

האו"ם דיווח גם, כי העיר המר־סלמית הנפגנית טוזלה, "אזור מו־גן" נוסף, מופגזת זה היום החמישי ברציפות.

יומן

הסכמה לבבית

הקשרים המתהדקים בין בריטניה לצרפת הם אחת ההתפתחו־ות החשובות ביותר באירופה בעידן שלאחר נפילת חומת ברלין. לא היה רקע מוצלח יותר לפגישת מיטראן־באלאדור־מייג'ור, שנערכה בסוף השבוע בשארטר, מאשר חגורתה כמה ימים קודם לכן של הרכבת המהירה פאריס־לונדון המקרבת מאוד את שתי הערים זו לזו. ואכן האווירה ששררה בפסגה היתה הטובה ביותר הוכדה זה שנים ביחסי שתי המדינות.

במשך זמן רב היו היחסים הללו קרירים למדי: ואולם השינויים הבבירים שחלו באירופה מאז קץ המלחמה הקרה גרמו לכך ששתי המעצמות מגלות בסיס מתרש לשיתוף פעולה. דיוני שארטר התמקדו באינטרסים המשותפים, תוך מאמץ להימנע מעיסוק בנושא מעורר המחלוקת המרכזי: האיחוד האירופי.

/ הצעדים האחרונים של אה"ב בבוסניה קידמו עוד יותר את בריטניה אל צרפת. הצרפתים הדגישו בפני אורחיהם הבריטים, כי הגישה האמריקאית בבוסניה היא התוכחה לנחיצותה של "זהות ביטחונית אירופית". בריטניה, שעד כה היתה מסויגת מאוד מכל הניסיונות הצרפתיים לקדם את הקמתו של כוח אירופי נפרד, מתחילה לגלות פתיחות. ואולם שינוי כה חד באוריינטציה הט־ראנס־אטלנטית של בריטניה לעבר צרפת ואירופה הוא עניין שהבריטים מתקשים לעכל, ומייג'ור טרח להדגיש כי אין להפריז בדימיטיציה של "המשבר" עם ארה"ב.

צרפת מבקשת למצוא בקשר המתהדק עם בריטניה איזון להשפעה ההולכת וגוברת של גרמניה, וסבורה כי הוא עשוי להשיב לה מקצת ממעמדה המרכזי באירופה. בינתיים הצליח מיטראן להשיג את תמיכת מייג'ור בהקמת כוח בין־אפריקאי להתערבות בסכסוכים, וגם בכך יש הד מן העבר: סימוה של תקרית פאשודה והסדרת היריבות הקולוניאלית בין צרפת ובריט־ניה הביאו להסכמה הלבבית, והשאר מסופר בדברי הימים.

ניצן חזרוביץ

רוב גדול בפרלמנט הפיני אישר הצטרפות לאיחוד האירופי

נשיא פינלנד: נמשיך במדיניות הביטחון העצמאית

הלסינקי (רויטר). הפרלמנט הפיני הצביע שלשום ברוב מכריע (152 מול 45) בעד הצטרפותה של פינלנד לאיחוד האירופי. ראש הממשלה אסקו אהו אמר כי הנ־שימה העיקרית שיש להתמודד עמה כעת היא איחוי הקרע שנגרם בין תומכי הצטרפות למתנגדיה.

"היתה זו החלטה טובה, נכונה והיסטורית", אמר אהו בשידור טלוויזיוני. הוא אמר גם כי פינלנד תנסה ליצור "מדיניות נורדית" באיחוד. הוא ציין, כי צעדים לגר־נה על איכות הסביבה ושיתוף פעולה עם רוסיה והמדינות הבאל־טיות עומדים בראש סדר היום־ד־ היות הפיני.

בחדש שעבר, הצביעו הפינים במשאל עם בעד הצטרפות לאי־חוד (התוצאות היו 56.9% בעד הצטרפות לאיחוד לעומת 43.1% נגד).

מתנגדי הצטרפות לאיחוד בשוויץ במשאל העם שנערך שם בשבוע שעבר יטה את מאזן הכוחות בפרלמנט נגד הצטרפות לאיחוד, אך תקוד תם נכזבה.

עם זאת, נשיאה של פינלנד, מארטי אהטיסארי, שב והטעים את התנגדותה של המדינה להצ־טרפות לנאט"ו. אהטיסארי אמר כי פינלנד תמשיך לנהל מדיניות ביטחון עצמאית. פינלנד כבר הצ־טרפה לתוכנית "השותפות לש־לום" של נאט"ו והיא נהנית ממעמד של משקיפה ב"איחוד המערבי אירופי" – אירגון ההגנה העתידי של האיחוד האירופי.

פינלנד, הגובלת ברוסיה לאו־רך 1,270 ק"מ, היא בעלת מסורת של נייטראליות. אהטיסארי ופר־ליטיקאים פיניים מובילים אחרים הדגישו שהב ושהב, כי קשריה של פינלנד עם רוסיה ימשיכו לעמוד במרכז מדיניות החוץ שלה.

רוב למתנגדים בנורווגיה

אוסלו (רויטר). סקרי דעת קהל בנורווגיה מצביעים על רוב למת־נגדי הצטרפות לאיחוד (49% נגד הצטרפות לעומת 38% בעד). מש־אל העם בנושא אמור להתקיים ב־28 בנובמבר.

שר הארצר בממשלת אירלנד, ברטי אהרן, נבחר לראשות מפלגת השלטון במקום ריינולדס

מאת רבקה הרדי
סופרת "הארץ" בבריטניה

לונדון (מיוחד ל"הארץ"). ברטי אהרן נבחר אתמול בראבלין להנ־היג את המפלגה הגדולה ביותר באירלנד, פיאנה פיל (Fianna Fail), לאחר התפטרותו המאולצת של ראש הממשלה, אלברט ריי־נולדס, בסוף השבוע שעבר. אהרן, המשמש כשר הארצר באירלנד בשלוש השנים האחרונות, יפתח בתחילת השבוע במגעים עם מפל־גת הלייבור בניסיון ללכד שוב את הקואליציה הקיימת בין שתי המפלגות זה שנתיים. אם ייכשלו מאמציו אלה יוכרז על בחירות כלליות באירלנד.

אהרן כן ה־43 נבחר פה אחד לאחר שיריבתו היחידה, שרת המשפטים הסירה את מועמדותה. מיד לאחר בחירתו הדגיש אהרן את מחויבותו להמשך תהליך השי־לום בצפון אירלנד. "אסור לנו לאבוד תקות של כל כך הרבה אנשים כאי החה", אמר אהרן. בכך ניסה להרגיע את חששותיהם של אלה שהביעו ראגה מעתיד תהליך השלום לאחר התפטרותו של ריי־נולדס, שנחשב לאחד הגורמים החשובים בתהליך ובהצלחתו עד כה. עם זאת, ההערכה היא שעיכוב בשיחות בשל בחירות כלליות בר־פובליקה האירית רק יזיק לתה־ליך.

הדקע האישי של אהרן שמש פחות משרייכת למעמד הפועלים, עשוי לסייע לו במגעיו עם מפלגת הלייבור.

אהרן. מחויב לשלום

מת אמן הג'ז קאב קאלווי

קאלווי. "אגדה חיה"

ניו יורק (איפי). אמן הג'ז קאב (קייבל) קאלווי מת ביום ששי בלילה בגיל 86, בבית אבות במרינה דלאוור, שבו בילה את החודשים האחרונים של חייו.

מבית האבות נמסר, כי ככל הנראה הלוויתו תתקיים ב־24 בנובמבר.

קאלווי נפגע משבץ מוחי ביוני, בביתו בפרוור ויט פל־יינס של העיר ניויורק.

הקריירה של קאלווי ממר־יא להקה, ומר, מלחין ורקדן נמשכה יותר משישים שנה. החל ממועדוני ג'אז בשיקאגו, דרך הי"קוטון קלאב", וכלה בב־ תוזוני ובטליוויזיה.

קאלווי היה האיש שהעלה לגדולה את המוסיקאי ויטי בי־לסופי, וקידם את הקריירה של פרל ביילי ולנה הורן. בשנת '80 הוא השתתף בסרט "האמים בלוז".

קאלווי המשיך ליצור, לשי־יר ולרקוד עד גיל מאוחר ביו־תר. שירו הנודע ביותר, הוא Minnie, the Moocher.

ניו יורק (איפי). אמן הג'ז קאב (קייבל) קאלווי מת ביום ששי בלילה בגיל 86, בבית אבות במרינה דלאוור, שבו בילה את החודשים האחרונים של חייו.

מבית האבות נמסר, כי ככל הנראה הלוויתו תתקיים ב־24 בנובמבר.

קאלווי נפגע משבץ מוחי ביוני, בביתו בפרוור ויט פל־יינס של העיר ניויורק.

הקריירה של קאלווי ממר־יא להקה, ומר, מלחין ורקדן נמשכה יותר משישים שנה, החל ממועדוני ג'אז בשיקאגו, דרך ה"קוטון קלאב", וכלה בב־ תוזוני ובטליוויזיה.

קאלווי היה האיש שהעלה לגדולה את המוסיקאי ויטי בי־לסופי, וקידם את הקריירה של פרל ביילי ולנה הורן. בשנת '80 הוא השתתף בסרט "האמים בלוז".

קאלווי המשיך ליצור, לשי־יר ולרקוד עד גיל מאוחר ביו־תר. שירו הנודע ביותר, הוא Minnie, the Moocher.

"אבי אהב כשמכנים אותי אגדה חיה. בכח שאני אוהב את זה", אמר קאלווי בראיון משנת '85.

קאלווי נולד בדרום קרולינה, ב־1907, וגדל בבאל־טימור. הוא למד משפטים בק־ולג' קלב בשיקאגו, ובשנת '28 החל בקריירה של זמר ורקד־ן, בזכות השראתה של בלאר־נש, אחותו המוסיקאית. בשיקאגו הוא ניגן עם לואי ארמסטרונג, ששימש לו מקור השראה נוסף.

את ההבדל היחיד בין הקסדוס לבין מכוניות הפאר של מרצדס וב.מ.וו. תרגיש רק במקום אחד: בכיס.

XEDOS 9 "...אין ספק שקסדוס 9 היא המכונית הטובה ביותר הנמכרת כיום בישראל מתחת ל-250,000 שקל..." (מתוך "אוטו", פבר. '94)

המומחים תמימי דעים – אין לה מתחרים.
במקום להכביר במילים על הקסדוס, הבה ניתן למומחי הרכב לדבר בעדה:

"אוטו", פבר. '94: "...נתחיל בשורה האחרונה. ב.מ.וו – 9, קסדוס – 10!... בקטגוריה זו, בין מכוניות הסלון, מובית הקסדוס על הב.מ.וו. בדרכה אל פסגת הקטגוריה. היא שקטה יותר, נוחה יותר, מרווחת יותר, מתוובתת יותר לנהיגה. לנו, אין ספק שקסדוס 9 היא המכונית הטובה ביותר הנמכרת כיום בישראל מתחת ל-250,000 שקל..."

"מעריב עסקים" נסיעת מבחן, 6.2.94: "...ספינת הזעזועים אינה מוחידה מקום לספקות, והופכת כל כביש סוג ג' למשטח ישר לחלוטין... בכלל, אביזרי הבטיחות בקסדוס מעמידים אותה בשורה הראשונה של המכוניות בקבוצה זו..."

ידיעות אחרונות "רכב", מבחן דרכים, 20.1.94: "...המנוע, שישה צילינדרים, 2,500 סמ"ק, 170 כוחות סוס וכמעט 22 קג"מ, הוא אחד השקטים שבהם נתקלתי מימיי... הקסדוס היא כנראה מכונית שנולדה עבור איש העסקים האוהב לנהוג בעצמו, ואת הנהג הוא שולח לשבת מאחור..."

מכונית פאר מהטובות בעולם ב-189,900 ש"ח.
קסדוס 9, מכונית-העל של מאזדה, מיישמת את הטכנולוגיות ואת המערכות המתקדמות והחדישות ביותר. הוכל למצוא בה את כל המאפיינים הייחודיים, הקיימים רק בצמרת מכוניות הפאר בעולם. הקסדוס כוללת: מנוע V-6 2.5 ליטר רב-עוצמה (170 כוחות סוס), תיבת הילוכים אוטומטית מתקדמת בעלת פיקוד אלקטרוני, מערכת בקרת שיוט, חבילה מושלמת של אמצעי בטיחות חדישים, חבילת יוקרה הכוללת בין השאר: ריפוד עור מקורי למושבים, ציפוי עור לדלתות, לגלגל ההגה ולידיות ההילוכים ובלם יד, ציפוי עץ בלוח המכשירים, כיוונון חשמלי למושבים הקדמיים, גגון שמש חשמלי, מערכת בקרת אקלים מתקדמת, ועוד שפע של אביזרי נוחות, כסטנדרט.

לתואם פגישה אישית, יש להתקשר לבצינמו באולמות התצוגה הראשיים: בת"א: לשתר שמש – 03-5375891. בירושלים: ליוסי שוע – 02-735150. בחיפה: לליאורה נחימוב – 04-417476.

* המחיר כולל מע"מ, מס מלים ואביזרי רישוי – לפי תעריפי 5/95 מיום 6.11.94. התנבה רשאית לשנות את המחיר בכל עת וללא הודעה מוקדמת.

mazda

מזג האוויר

תחזית להיום

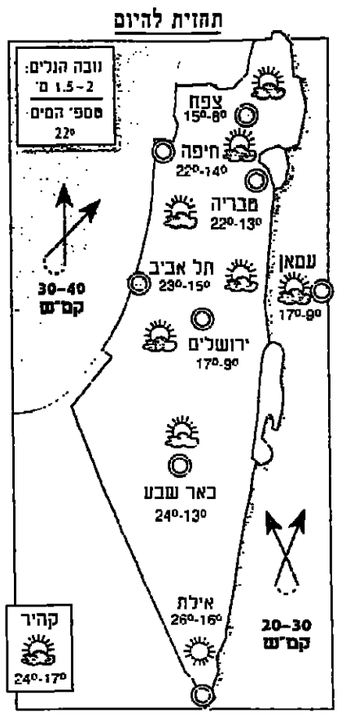

מעונן חלקית

היום יהיה מעונן חלקית. הרוחות הדרומיות יתחזקו ולקראת ערב ייתכן גשם בצפון הארץ. הים יהיה גבהגלים: גובה הגלים מ-1.5 עד 2 מטר; טמפרטורת המים – 22 מעלות. תנשב רוח דרומית עד דרום־מערבית במהירות של 30 עד 40 קמ"ש. תנאי ראייה – טובים אך מסוכנים.

המפה הסינופטית: שקע באיסלנד עם אפיק לים הצפוני, מערב אירופה ומערב סקנדינביה גורם שם לגשם; רכס מעל חצי האי האיברי גורם שם למזג אוויר יציב, בחיר עד מעונן וחלקית; שקע מעל כרתים ודרום־מערב טורקיה גם מזרחה וגורם שם לגשם.

ביום שני – גשם בצפון הארץ שיתפשט במשך היום למרכזה. יגשבו רוחות דרום־מערביות חזקות ותחול ירידה בטמפרטורות; ביום שלישי – גשמים לפרקים בצפון ובמרכז הארץ מלהים בספות רעמים. יגשבו רוחות חזקות בכל הארץ ותחול ירידה נוספת בטמפרטורות; ביום רביעי – גשמים לסרוגין ברוב חלקי הארץ הרוחות יחולשו.

כמות המשקעים

במילימטרים, מעודכן ליום 19.11.94 שעה 20:00

	הכמות שנמדדה	מתחילת המדידה	ממוצע רב שנתי
חיפה	--	136	550
שדה דב תל אביב	--	לא רווח	524
נתב"ג	--	184	571
הגליל ומצפה רמים	--	151	900
כרמלית	--	162	452
דגניה	--	73	488
ירושלים (עטרות)	--	80	590
באר שבע	--	56	206
חוף עזה	--	150	405
אילת	--	11	31
ירוחם	--	51	163

מפלס הכנרת

המפלס ב-19.11.94 – 211.03 – עלייה של 1 ס"מ מאתמול
213 ס"מ מתחת לקו האדום

זריחת השמש	שקיעת השמש	זריחת הירח	שקיעת הירח
06:12	16:38	17:24	07:48

התחזית בעולם

	מינ'	מקס'	מזג האוויר
אמסטרדם	8	11	גשם
אמסטרדם	7	14	גשם
אתונה	7	10	גשם
בוקרשט	-2	10	שמש
ברלין	4	8	גשם
ז'נבה	5	9	גשם
דבלין	7	12	מעונן חלקית
לונדון	11	14	גשם
מדריד	12	18	שמש
מוסקווה	5	6	גשם
ניו יורק	10	15	מעונן חלקית
פאריס	10	15	מעונן חלקית
ציריך	8	12	מעונן חלקית
רומא	13	17	מעונן חלקית

זיהום האוויר

ריכוז טפרית רו-חמצנית, שנמדדו ב־8:00 ו־17:00 ב־11.11 (בסיקרונים לס"ק אוויר)

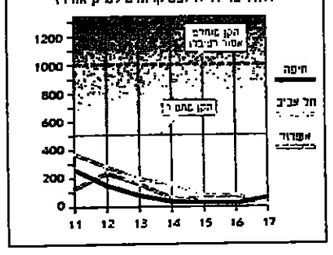

רשות החברות פסלה 3 מתוך 7 המתמודדות על רכישת כי"ל

מאת גדי סלץ

רשות החברות הממשלתית פסלה שלוש מתוך שבע הקבוצות שביקשו להתמודד במכרז לרכישת עד 24.9% ממניות כימיקלים לישראל. הקבוצות נפסלו מכיוון שלא עמדו בקריטריונים שקבעה הרשות למבנה פיננסי והון עצמי.

לפני כשבועיים פורסם כי אבע חברות הגישו הצעות למכרז – החברה לישראל; חברת פירצ'ילד האמריקאית; איש העסקים טד ארישון; וקבוצה הכוללת את הפועלים השקעות, חברת שמרוק האמריקאית ואיש העסקים שמואל דנקנר – וכי גם כזו, כולל חברה אמריקאית מתכוננות להגיש הצעות.

ארבע הקבוצות שנשארו בתחרות מורכבות מגופים ישראליים זרים. בשבועות הקרובים יחלו הקבוצות בתהליך של "DUE DILIGENCE", שבו יד זמנו לסיור בכי"ל ולבדוק את ספרי החברה. לאחר תהליך זה, תפתח רשות החברות במשא ומתן עם כל אחת מהקבוצות על מחיר המניות. בכוונת הרשות להביא למי שיזכה בחבילת המניות הסדר ניהול מיד לאחר שבתום ההפרטה יישארו בידי הממשלה 28% מהמניות.

ייתכן שהסדר ניהול זה יאפשר למשקיעים הזרים להחליף חלק מבעלי התפקידים הבכירים בחברה או באחת החברות הבנות שלה, ולמנות ראש חשבון או יועץ משפטי מטעמם. בראש דירקטוריון כי"ל עומד עתה ויקטור מרינה.

ברשות החברות מתכוננים להשלים את תהליך המכירה עד לסוף יוני. חודש אחד כך תתבצע הנפקה בינלאומית של 22% ממניות החברה בשוקי הון של ארה"ב וכמה ממדינות אירופה. ייתכן שמשקיעים מוסדיים גדולים במדינות הרוצים יוכלו להשתתף בהנפקה הבינלאומית.

מדינה. הסדר ניהול מיוחד

המדען הראשי צפוי לאשר לאינטרפרם למסור חלק מייצור דאינטרפרון לארס סרונו

מאת אבי שובים

לשכת המדען הראשי במשרד התעשייה והמסחר, בראשות ד"ר יהושע גליסמן, עשויה לאשר בימים הקרובים לחברת אינטרפרם להעביר חלק מייצור האינטרפרון ביטא רקומבינטי לחברה האם, ארס סרונו, בשוויץ. הראשון יהיה כפוף לכמה תנאים, והם התחייבות של אינטרפרם וארס סרונו לייצר יחדו מוצרים האינטרפרון ביטא בישראל.

ארס סרונו תידרש גם להעביר לייצור אינטרפרם מוצר אחר.

קבוצת המיעוט בקרב בעלי המניות באינטרפרם הגישה לפני כחודשיים נגד החברה והחברה האם, ארס סרונו, תביעה על הפרת זכויותיה ועל עושק מחוקי מניות המיעוט. המדען הראשי נתבע שלא להתיר העברת חלק מייצור האינטרפרון ביטא לידי ארס סרונו, אולם בתחילת דצמבר תתבטל הודעה הביבורית בלשכת המדען ותרון בבקשת החברה, לאחר שקבוצת המיעוט לא פעלה להוצאת צו מניעה בענין.

בכירים בבנק הפועלים צורפו לקרן הפנסיה הפרטית עתודות

מאת מירית ביהם

הנהלת בנק הפועלים הגיעה להסכם עם בעלים הבכירים של הבנק לקרן הפנסיה עתודות, המנהלת בכוונה לתת לעובדים מסגרת לביצוע הפרשות פנסיוניות בגין רכיבי שכר שכיום אינם מבוטחים, כגון הנאות רכב, חופשות, שעות נוספות וכו'. המדובר בעובדים בכירים או חזקים, שבשל שכרם הגבוה מפרישים לקרן פנסיה ולקופות גמל את הסכומים המזכים על־פי חוק בהטבות מס.

עובדי בנק הפועלים מבוטחים בקג"מ – קרן הגמלאות המרכזית של ההסתדרות. מקורות בבנק אמרו כי מצד זה לא ישתנה, וכי ההסכם עם עתודות נועד לתת כיסוי פנסיוני נוסף לקג"מ. החידוש הוא, כי בעקבות ההסכם תקלוט עתודות כ־10 מיליון שקל בשנה. עתודות היא קופת גמל פרטית, שכמו הקרנות ההסתדרותיות כשר קיבה באג"ח מדינות של האוצר, המבטיחות תשואה ריאלית של 5.5%, אך בניגוד להן, נהנית מאי־זון אקסואר. שתי קרנות נוספות במשק פועלות בדומה לה: עמית של הפניקס והשדה, המנהלת על־ידי סיטון את ידול ואשר שוקה בעבר על־ידי בנק הפועלים.

הנהלת הבנק לתעום הסכם דומה עם עתודות ולא עם תשורה – עודה תביזה. ואולם, מקורות בבנק אמרו כי היא נבעה מהקשר של הבנק עם תשורה. לפני כארבע שנים אמר משרד האוצר על הבנק להמשיך ולשווק את תשורה, תוך הזהרם שאם יעשה כן יואשם בעבירה פלילית על זוק עסקי ביטוח. ב־3 החודשים שבהם שיווק הבנק את הקרן נפתחו כ־12 אלף חשבונות, שבהם. הוחר לו להמשיך ולטפל.

לדברי מקורות בבנק, הנהלה חששה כי הסכם עם תשורה יתפרש כשיווק של קרן תשורה ויחשוף אותה לביקורת של האוצר.

ישראל פועלת לשיתוף פעולה ביטחוני עם מדינת אונטריו שבקנדה

מאת חדי מלמקרין

סגנית שר החינוך, נאוה לוי־לסקר, ביקשה בסוף השבוע סמר היגת המפלגה הליברלית בסדינה המחוז אונטריו שבקנדה, לין מקלאוד, לפעול לשת"פ בין המרכזים בתחום התעשיות הביטחוניות. קבה מתגבות לקשר ביטחוני עם ארצות בחוזי מדינות.

אונטריו נחשבת למרכז חשוב בקנדה: כ־10 מיליון איש מתוך 27 מיליון תושבי קנדה מתגוררים בה. כ־60% מהיבוא מקנדה לישראל מגיע מאונטריו וכ־70% מהיצוא הישראלי מיועד לאונטריו.

הקמח מתייקר היום ב־8%

מאת אבי שובים

מחירי הקמח מתייקרים היום בשיעור של 8%. ההתייקרות לא תביא, בשלב זה, להעלאת מחירי הלחם.

הכלכלן הראשי של חטיבת המחירים במשרד התעשייה והמסחר, שבתאי לוי, אמר כי ההעלאה נובעת מהתייקרות עתונית במחירי הדגנים המיובאים, כאשר בשל רשי האביב והקיץ היו הפחתות מחירים שבעבר מחולה עתונית של מחירי הדגנים המיובאים.

להלן הנמוכות למחירים החדשים:

- 1 קילוגרם קמח חיטה כהה – 1.40 שקלים.
- 1 קילוגרם קמח חיטה לבן – 1.60 שקלים.
- 1 קילוגרם מלת חיטה – 1.65 שקלים.

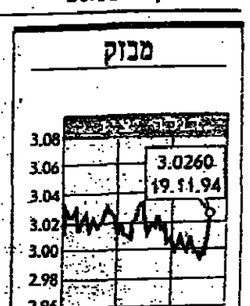

הדולר שוב התחזק ביום ששי מול הין והמטבעות האירופיים (עמוד 6ג)

שערי המטבעות: העיקריים מול הדולר אחמול בין יוקר מארק – 1.556, 0.26%– ין – 98.61, 0.24%– לירא"ש – 0.36–

אנשים ועסקים. האם נתן ניסני ישנה לסנגל השקה? (עמוד 2ג)

ישראל וקוריאה ישתפו פעולה בתחומי תקשורת, תרבות ומדע (עמוד 2ג)

דו"ח על דו"ח. סבע – הרחוחיות הגבוהה בנמשכת (עמוד 2ג)

הסכם לשיתוף פעולה בין חם הביחל נחום בין ישראל לגרמניה (עמוד 3ג)

צרכנות. מה עלול לחות קלקל במחשב, איך לאבחן את התקלות ואילו ניתן לתקן בעצמך (עמוד 3ג)

וול סטריט. לנגם – כשל רוח מתחיל לקנות, המניה מבצעת מפנה של 10% (עמוד 4ג)

הגירעון המסחרי של ארה"ב גדל בספטמבר ב־4.65% לעומת אוגוסט (עמוד 6ג)

חברת נפט ברנט נמחקה בי"ח ששי מול הין במחיר 16.55. הדלר (עמוד 6ג)

מאצושיטה שוקלת מכירת חברת הסרטים אנרסי־איי שבבעלותה (עמוד 8ג)

נדל"ן

אזורים תבנה 132 קוטג'ים ודירות בנתניה ב־25 מ"ר (עמוד 9ג)

איך להגדיל וכויות בנייה בנתניה (עמוד 9ג)

יזמים יקבלו אפשרות ל־20% מהשטח אם בנתן הבנייה בקיבוץ לא מתרחבת (עמוד 9ג)

בטוחה: תוכניות חיסכון עדיפות כהשקעה על דירות מגורים (עמוד 10ג)

עזרה ובצרון מתחמת לייחום בנייה למגורים בתל אביב (עמוד 10ג)

מגדלי שקל שבחת מרהיסים למקרקעין (עמוד 11ג)

דונם ב"גוש הקטן" נמכר ב־260 אלף דולר (עמוד 11ג)

תוכנית פרגת היא הישובה של השבחה (עמוד 12ג)

לראשונה: אגרקסקו החלה ביבוא עגבניות מספרד ומהאיים הקנריים

ק"ג עגבניות ברשתות השיווק – 14 שקל

מאת חיים ביאור

חברת אגרקסקו החלה אמש לייבא עגבניות מספרד ומהאיים הקנריים. מחירי העגבניות בישראל הגיעו בסוף השבוע למחיר־שיא של 10 שקלים לק"ג בשוק הסיטונאי. ברשתות השיווק נמכרו כיום ששי עגבניות ב־14 שקלים לק"ג.

העגבניות הגיעו לתלנו ומשם הוטסו במטוסי קאל לישראל. בטיסה הראשונה הגיעו ארצה 60 טונות עגבניות, שיימכרו מהיום בשווקים. בכוונת אגרקסקו לייבא מדי יום 100 טונות עגבניות. לדברי בכירים במשרד החקלאות, יבוא זה יימשך עד שיחלו מחירי העגבניות לרדת.

שר החקלאות, יעקב צור, אמר אתמול כי הדרה לייבא עגבניות באמצעות אגרקסקו, לאחר שבאנים פרטיים לא עשו זאת ולאחר שפקחי משרד הדו פסלו משלוחי עגבניות מירדן. יבוא העגבניות על־ידי אגרקסקו הוא הפעם הראשונה שבה חברת היבוא הממשלתית מייבאת ישירות תוצרת חקלאית סרייה.

בנוסף ליבוא בדרך האוויר, יגיע מחר לנמל אשדוד משלוח ניסיוני של 30 טונות עגבניות. ממשרד החקלאות נמסר, כי רק אם יוכרע שהובלה בדרך הים אינה פוגעת באיכות העגבניות, ייובאו עוד משלוחים בדרך הים. יבוא בדרך הים מפזרת את עלויות התצורת החקלאית: ק"ג של עגבניות שייובא בטיסה יימכר בשוק הסיטונאי ב־8–9 שקלים, בעוד שעגבניות שייובאו באנייה יימכרו ב־6 שקלים לק"ג. במשרד החקלאות מעריכים, כי יבוא העגבניות על־ידי אגרקסקו יביא להוזלת מחירים מהשבוע הבא. היום ייעשה ניסיון נוסף לייבא עגבניות מירדן, לאחר שהמשלוח הראשון נפסל.

מנכ"ל אגרקסקו, שלמה תידוש, ציין שהחברה נטלה על עצמה סיכון כלכלי בייבוא כמויות גדולות של עגבניות. לדבריו, החברה היתה נכונה מלייבא מצד זה, אלמלא הודה לה שר החקלאות לעשות כן.

ההתייקרות הדרגה של העגבניות תידון היום בישיבת הממשלה. צור יציג את תוכניתו לאישור אחוסמי של יבוא תוצרת חקלאית סרייה בכל מקרה שבו מחירי פרי או ירק מסרים יגיעו לרמה הגבוהה ב־200% מהוצאות ייצורו. היבוא יתנה בסיוע ממשלתי לפיתוי עודפי התוצרת מהשטחים החקלאיים או מהשווקים כדי לסבסד את המחיר, בכל עת שבה הרמוזה לחקלאי תרד מתחת לסף של 80% מהוצאות הייצור. השיעור המדויק יקבע לכל ענף וחקלאי בנפרד.

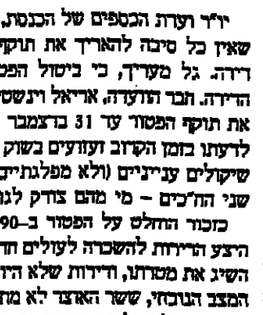

בנק הפועלים: אגרקסקו החלה ביבוא עגבניות מספרד ומהאיים הקנריים

מאת חיים ביאור

חברת אגרקסקו החלה אמש לייבא עגבניות מספרד ומהאיים הקנריים. מחירי העגבניות בישראל הגיעו בסוף השבוע למחיר־שיא של 10 שקלים לק"ג בשוק הסיטונאי. ברשתות השיווק נמכרו כיום ששי עגבניות ב־14 שקלים לק"ג.

העגבניות הגיעו לתלנו ומשם הוטסו במטוסי קאל לישראל. בטיסה הראשונה הגיעו ארצה 60 טונות עגבניות, שיימכרו מהיום בשווקים. בכוונת אגרקסקו לייבא מדי יום 100 טונות עגבניות. לדברי בכירים במשרד החקלאות, יבוא זה יימשך עד שיחלו מחירי העגבניות לרדת.

שר החקלאות, יעקב צור, אמר אתמול כי הדרה לייבא עגבניות באמצעות אגרקסקו, לאחר שבאנים פרטיים לא עשו זאת ולאחר שפקחי משרד הדו פסלו משלוחי עגבניות מירדן. יבוא העגבניות על־ידי אגרקסקו הוא הפעם הראשונה שבה חברת היבוא הממשלתית מייבאת ישירות תוצרת חקלאית סרייה.

בנוסף ליבוא בדרך האוויר, יגיע מחר לנמל אשדוד משלוח ניסיוני של 30 טונות עגבניות. ממשרד החקלאות נמסר, כי רק אם יוכרע שהובלה בדרך הים אינה פוגעת באיכות העגבניות, ייובאו עוד משלוחים בדרך הים. יבוא בדרך הים מפזרת את עלויות התצורת החקלאית: ק"ג של עגבניות שייובא בטיסה יימכר בשוק הסיטונאי ב־8–9 שקלים, בעוד שעגבניות שייובאו באנייה יימכרו ב־6 שקלים לק"ג. במשרד החקלאות מעריכים, כי יבוא העגבניות על־ידי אגרקסקו יביא להוזלת מחירים מהשבוע הבא. היום ייעשה ניסיון נוסף לייבא עגבניות מירדן, לאחר שהמשלוח הראשון נפסל.

מנכ"ל אגרקסקו, שלמה תידוש, ציין שהחברה נטלה על עצמה סיכון כלכלי בייבוא כמויות גדולות של עגבניות. לדבריו, החברה היתה נכונה מלייבא מצד זה, אלמלא הודה לה שר החקלאות לעשות כן.

ההתייקרות הדרגה של העגבניות תידון היום בישיבת הממשלה. צור יציג את תוכניתו לאישור אחוסמי של יבוא תוצרת חקלאית סרייה בכל מקרה שבו מחירי פרי או ירק מסרים יגיעו לרמה הגבוהה ב־200% מהוצאות ייצורו. היבוא יתנה בסיוע ממשלתי לפיתוי עודפי התוצרת מהשטחים החקלאיים או מהשווקים כדי לסבסד את המחיר, בכל עת שבה הרמוזה לחקלאי תרד מתחת לסף של 80% מהוצאות הייצור. השיעור המדויק יקבע לכל ענף וחקלאי בנפרד.

יומן

עד מתי פטור למשכיר

יו"ר ועדת הכספים של הכנסת, ח"כ גדליה גל (עבודה), סבור שאין כל סיבה להאריך את תוקף הפטור ממס להכנסה משכר דירה. גל מעריך, כי ביטול הפטור לא יגרום לעלייה בשכר הדירה. חבר הוועדה, אריאל וינשטיין (ליכוד), סבור שיש להאריך את תוקף הפטור עד 31 בדצמבר 97'. אם לא ייעשה כן, ייגרמו לדעתו בזמן הקרוב ועזרים בשוק הדירות להשכרה. בהנחה שרק שיקולים ענייניים (ולא מפלגתיים וסקטוריאליים) מדריכים את שני הח"כים – מי מהם צודק לגופו של עניין?

כזכור החלש על הפטור ב־89/90 מתוך מגמה להגדיל את היצע הדירות להשכרה לעולים חדשים. יש יסוד להניח שהמהלך השיג את מטרתו, ודירות שלא היו מושכרות צורפו לשוק. על־פי המצב הנוכחי, ששר האוצר לא מתכוון לפי שעה לשנותו, הפטור ממס יתבטל מאליו ב־31.12.95, ומשכירי הדירות צריכים להניח כי החל ב־96' ההכנסה משכר דירה תחויב במס.

מה תהיה השפעת ידיעה זו על שוק הדירות להשכרה ורמת דמי השכירות? לצורך תשובה יש לחלק את משכירי הדירות לשלושה סוגים:

- אלה שאינם רוצים שום מגע עם מס הכנסה, בכלל או בענייני מיסוי שכר דירה, אפילו אם המס (לפי מסלול ההצהרה המיוחדת) נמוך ועומד על 10% בלבד. הם יחולו להשכיר את הדירות מ־1.1.96 (ואולי עוד קודם).
- אלה שלא אכפת להם לדווח למס הכנסה, אך לא מוכנים לשאת במס בעצמם. הם ישתדלו לגלגל את המס אל השוכרים, להלכה רק מ־1.1.96, אבל אם אפשר – למה לא? שיתרגלו – כבר מ־1.1.95.
- לבסוף אלה הבדיקים, שמוכנים לדווח למס הכנסה ולא יצרו (או לא יוכלו) לגלגל את המס אל השוכרים.

אי אפשר לדעת איך מתחלקים מאות אלפי משכירי הדירות לפי מיון זה, אך קשה לקבל את ההנחה, שביטול הפטור לא ישפיע כלל על כמות הדירות המוצעות להשכרה ועל דמי השכירות – כהנחתו של ח"כ גל.

בעיקרון, שכר דירה צריך להיות ממוסה ככל הכנסה אחרת (בהנחה כך במשק שקברניטיו העון זה עתה להטיל מס על רווחי הון בבורסה). אבל אין זה אומר, שלא צריך להתחשב בשיקולים כלכליים חשובים אך בני חלוף. כל עוד קיים "מחסור" בדירות במשק, מחירי הדירות בשמים ויש עניין להגדיל את היצע הדיור בין למכירה ובין להשכרה ולטובת אלה שכרגע אינם מסוגלים לרכוש דירה) – תהיה זאת שטות למהר ולהודיע על ביטול הפטור ממס על דמי שכירות.

נראה איפא שבוויכוח בין ח"כ גל וח"כ וינשטיין צודק האחרון – אך לא לכל אורך הדרך: הארכת הפטור עד סוף 96' ולא עד סוף 97' כהצעת וינשטיין) מספיקה בהחלט, בהתחשב בסיכוי שמשבר הדיור יתחיל להגיע לסיומו עוד לפני כן.

אברהם מל

צוואורון לבן / צבי הראל

תלונה מחויבת המציאות

ביה"מ"ש דחה את תביעתו של רו"ח דוד קרוזו להוצאות משפט מבנק הפועלים, אף שזוכה מהאישום שהוגש נגדו בעקבות תלונת הבנק

רקאה והשבון דוד קרוזו הוא בעל משרד ותיק ומכובד בתל־אביב. לפני שש שנים הועמד קרוזו לדין בעבירות חמורות ומשפילות: לטענת נציג הדין ביעה המשטרתית, נכנס קרוזו לסניף בלפור של בנק הפועלים בתל־אביב, והתחזה לבנו, יחזק – שגם לו חשבון בנק בסניף זה – ומשך פעמיים 500 שקל, כמרכן נטען נגדו, כי הפקיד צץ גנוב בסכום של 1,200 שקל בחשבון הבנק של בנו.

מתוך כי פרשה זו מעוררת תמיהה, הייתכן כי אב יעשה מעשה כזה לבנו? התמיהה גוברת לאור העובדה, כי המרומה ברוחה חשבון אמיד למדי, שבוגר לעזור מדי פעם לבנו. יתר על כן מתברר, כי לבן היתה זכות משיכה בלתי מוגבלת בחשבונו של האב, מה שמעיד על יחסי אמון מלאים ביניהם. דוד קרוזו אף היה זה שליווה את בנו לתחנת המשטרה כדי להגיש תלונה בפרשה זו.

בחלי 90' זוכה קרוזו מכל אשמה על־ידי נשיא בית משפט השלום בתל־אביב, דן ארבל. כהסרעת הדין הנזכרת נמתחה ביקורת חריפה על שניים מפקידי הבנק. השופט כתב, כי אין זה מסמכותו לקבוע שאם תם עוברים קשרי קשר לחונות כמה מלקוחות הבנק, אבל "עולים השערות של ממש כי בעשו על ידיהם מעשים בלתי כשרים ושחשב כי הנהלת בנק הפועלים תעריך חקירה מקפת על הנעשה בסניף זה".

אחרי ויכוח של קרוזו הגיש סניגורו, עו"ד יהושע שטיין, בקשה לבית המשפט לחייב את הבנק בתשלום הוצאות הגנתו. עו"ד שטיין הסתמך על סעיף 61(א) לחוק העונשין, הקובע כי "ראה בית המשפט את הנאשם, לאחר שראה כי התלונה שהגישה למשטרה הנשמה בקלות ראש, או לשם קנטור, או ללא יסוד, רשאי הוא לחייב את המתלונן בתשלום הוצאות הגנתו".

לפני שבוע קיבל אותו שופט שריכה את קרוזו, ארבל, את טענת פרקליטי הבנק, עו"ד מיכי מזוז, ודחה את בקשתו של קרוזו. השופט קבע, כי גם אילולא הגיש הבנק את תלונתו במשטרה, היתה המשטרה חייבת לפתוח בחקירה. עוד סבר השופט כי "הנחלטה להגיש כתב אישום נגד המבקש (קרוזו) ולא נגד מקבלי הבנק, היא החלטה משטרתית שלבנק לא היתה כל יד בה. נוסף הוא, עין בתלונה שהגיש הבנק מראה, כי היה זהיר ביותר בתלונתו, ונמנע מהטחת האשמה ישירה במבקש".

שבועיים אחרי שהגישם בנו תלונתו במשטרה (יוני 87') הגיע הבנק למסקנה, כי לאור החשדות שהתבררו אצלו, חייב גם הוא להגיש תלונה במשטרה. את התלונה מסעם הבנק הגיש סגן מנהל הסניף, אריה אוך (ולא אחד משני הפקידים שעליהם נמתחה ביקורת). ימים אחדים אחרי הגשת התלונה זוכה חשבונו של הבן באלף שקלים.

השופט ארבל מציין בפתח החלטתו לדחות את בקשת קרוזו, כי היה יכול להתעלם בקביעה שתלונת הבן היא זו שגרמה את גלגלי החקירה – ולכן אי אפשר לבוא בטענות אל הבנק. ואולם ארבל החליט לעשות לעצמו "חיים קשים", וביתה את הפרשה גם בהנחה שתלונה במשטרה הוגשה בידי הבנק בלבד.

התלונה מיכי מזוז

ארבל. ביקורת חריפה

השופט ארבל: בנק הפועלים לא חייב לברר אם טענת פקידיו – שקרוזו הוא שמשך כספים מחשבון בנו – היא אמיתית

טענתו העיקרית של קרוזו היתה, שתלונה של סגן מנהל הסניף הוגשה בקלות ראש. השופט קבע בענין זה, כי הבנק נקלע למצב שלא יכול היה שלא להתלונן, האיל שגם לקוחו יצחק קרוזו (הבן) התלונן במשטרה בהאשימו אלמוני במעשים שנעשו, שב הם מחשדים, לכאורה, גם פקידי הבנק. "אין לומר שהבנק הגיש תלונתו ללא יסוד", קבע השופט.

ועוד כתב השופט "התלונה, כפי שנוסחה, לא הוגשה כלל נגד המבקש (קרוזו), אלא נגד "אלמוני", ותוך שהבנק מציין בתלונתו כי פקידים מסוימים טוענים שהמבקש הוא זה שמשך את הכספים והפקיד את הצק, היתה זו חובתו של הבנק, לא רק להתלונן במשטרה, אלא גם לציין שידוע לו מוקדמה פנימית שעוך בעצמו, כי פקידים מסוימים טוענים שאביו של המתלונן הוא שמשך את הכספים. השאלה אם פקידים אלה דוברים אמת או שאינם דוברים אמת, איננה עניין שעל הבנק מוטלת חובה לברר".

עו"ד מזוז, פרקליט הבנק, טען, בין היתר, כי הבנק פעל, על־פי הוראות של הגוף הממונה עליו – בנק ישראל. במקרים בהם עולים חשדות למעשים פליליים נגד עובד בנק – קובעות הנחיות בנק ישראל – יש למסור את הענין לטיפול משטרתי. השופט ארבל קבע, כי לא יעלה על הדעת כי בנק בסיטואציה כזאת יסגע מפנייה למשטרה, שכן דוחקו או יטעל בחובתו הציבורית. "מי שאמון על בירור תלונות כאלה הוא משטרת ישראל, שבידיה הכלים המתאימים והמסמכות לבירור תלונות פליליות".

בין היתר טען עו"ד שטיין בשם קרוזו, כי הבנק לא מיצה את החקירה הפנימית לפני שהתלונן במשטרה. על כך כתב השופט, כי כל שיכול הבנק לעשות הוא לתשאל את עובדיו, אך אינו יכול, למשל, לזמן עדים חיצוניים, לדרוש הצגת מסמכים, ולעוד. הדשים. עוד כתב, כי סגן מנהל הסניף היה־הוה בתלונתו והשתמש במונח "אלמוני", והוסיף כי שניים מפקידי הבנק חושדים בקרוזו. לדברי השופט, היתה זו חובתו של סגן מנהל הסניף לציין את הפרטים הידועים לו, לרמת מעמד פקידי הסניף, כדי שהמשטרה תמשיך בחקירתה.

אחרי ויכוח של קרוזו, בחיזוי בהתחשב בביקורת שבמתוה על שני פקידי הבנק, ערכה הנהלת הבנק בדיקה. בין היתר נבדקו שני עובדי הבנק במסגרת אמת המצא חדרי אמת. בעקבות ממצאים אלה החליט הבנק שלא להגיש נגדם תלונה במשטרה. השופט מציין, כי ייתכן שהיה מקום שהבנק יגיש נגד עובדיו תלונה במשטרה אחר הכרעת־דין המזוה של קרוזו, ואולם "הבנה שהבנק לא עשה כן, אינה קשורה כלל לתנאים הקבועים בחוק בנוגע לפסיקת הוצאות לטובת קרוזו". השופט מסביר: "מזוה של באשם להוצאות הגנתו תלויה בהתנהגותו של המתלונן (הבנק) בעת הגשת התלונה. נוסח מסקנות אלה, לא ראיתי מקום לבחון כלל את ההנהגות הבנק לאחר הכרעת־הדין. שאלה זו איננה רלוונטית כלל לדיון".

קרוזו חויב לשלם לבנק הוצאות משפט בסך 3,000 שקל.

נגד אם מישהו מציע לך בלוקן שהוא לא איטונג תיזהר מגנו כמו מאש!

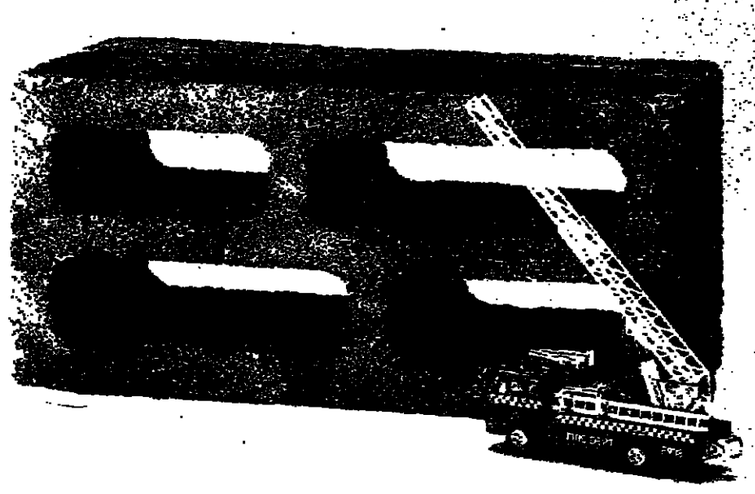

איטונג מגן מפני אש!

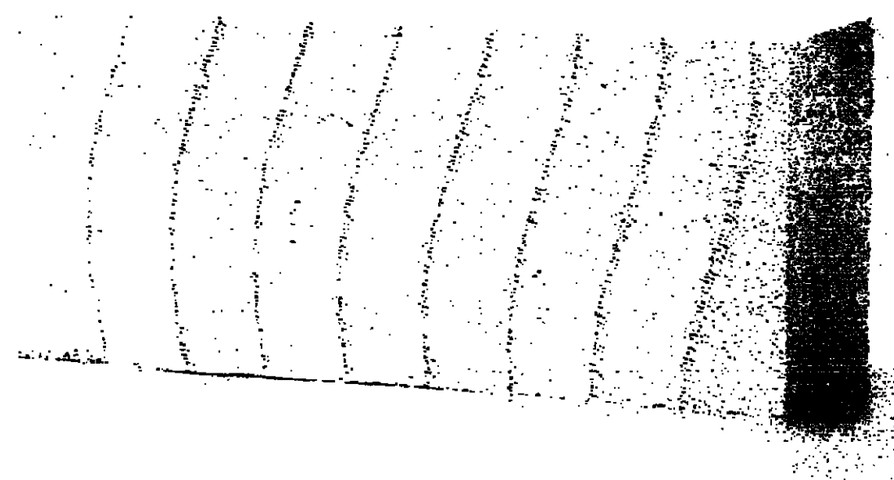

איטונג מגן מפני אש! קיר איטונג עמיד במבחני תקנים בינלאומיים ומקומיים של עמידות בפני אש. אפילו בבדיקות המחמירות ביותר: רק איטונג עמד בדרישות התקן לעמידה מפני אש-למעלה מ-4 שעות.

איטונג עמיד בפני רטיבות! מבנה הבלוק המלא (ללא חללים) של איטונג מקנה לו עמידות גבוהה יותר בפני חדירת מים.

איטונג מבודד פי 3 מחום וקור! תכונה: אלה שפרים על דיה סיידה בקיר, על דיה הפשה בשוף המעניק בבריכת אבנדה לפחד וחשוב הבית. הה עד לא חלבי איטונג מבודד יותר מרגש בגלל היותו בלוק מלא (ללא חללים). לעמדת זאת, משקלו המעולי קטן יותר מכל בלוק אחר, תכונה המאפשרת בניה מהירה וקלה יותר והיתכנן משטחותי בכמות הפלדה מניחות. בקיעות וביטחות. בחישוב קל מתברר שאיטונג עולה רק כ-5350 יותר מבלוק ועל לדיה במדל סטנדרטי. עם איטונג תוכל להנות מאיטונג דיור ומאיטונג חיים כל הדרים.

איטונג

לא איטונג? לא קונה!

דו"ח על דו"ח / צחי לוי

טבע – הרווחיות הגבוהה נמשכת

האיתנות הפיננסית של טבע מאפשרת לה להמשיך ולהשקיע במחקר ובפיתוח, אם כי התרופות החדשות שפיתחה אינן צפויות להניב הכנסות לפני '96 ואולי אף מאוחר יותר

טבע תעשיות פרמצבטיות, ספינת הדגל הישראלית בשוקי ההון, מכשיכה בתנופת צמיחה כאשר הדוח השנתי השוטף גבוה משווי החברה לפני עשר שנים. ב-'84 נסחרה החברה לפי שווי שוק של 58 מיליון דולר, ואילו השנה צפוי הדוח השנתי להסתכם בכ-70 מיליון דולר. עד דצמבר '90 נסחרה החברה לפי שווי שוק של 267 מיליון דולר, כ-18% מהשווי הנוכחי.

טבע היא מניית הארביטרג' המוניטילה, כשמניות החברה נסחרות בישראל ובארצות הברית (בנסד"ק נסחרות יחידות ADR). כיום נסחרות מניות החברה לפי שווי של 1.5 מיליארד דולר, לאחר ירידה של כ-20% משערי השיא שהיו בתחילת השנה. על פי רווחיות החברה בשנה האחרונה היא נסחרת במכפיל של 21, המשקף ציפיות להמשך צמיחת החברה בשיעור גבוה. מניות החברה מהוות כ-10% מסדר המעוף, כך ששינוי בשערי מניות טבע משפיע באופן חד על שינוי במדדים השונים של מניות בישראל.

החברה משלבת פעילות תיקה ויצירה עם מחקר ופיתוח של הייטק בתחום הפרמצבטיקה, המאריך ביניים כדור אחד בסיכון גבוה, ומנגד – בפוטנציאל גדול. שילוב זה מאיץ את התצאות החברה, המציגה רווחיות גבוהה והצאות מו"פ גבוהות.

לטבע מאפיינים של חברה אמריקאית - בנוסף לנירות הערך שלה נסחרים בבורסות בארצות הברית אופציות מסוג CALL-ו-PUT על מניות החברה - דבר המאפשר אסטרטגיות השקעה יהגנה מגוונות במניות החברה. יותר ממחצית מניות

עו"ד רוח
שירותי הנאמנות לשרותך
(מאז 1962)
בכל הקשור בשם ותחברות
רשום חברות חדשות רשומים
במשרד הרשם • מידע מחשב
מרכז כלל חדר 703 מתחת
למשרדי רשם התחברות ירושלים
טל 02-248989
פקס 02-250202

תמצית דו"חות רווח והפסד מאוחדים
(באלפים, להוציא נתוני רווח למניה)

	שלושת החודשים שנסתיימו ב-30 בספטמבר		תשעת החודשים שנסתיימו ב-30 בספטמבר		שנה שנסתיימה ב-31 בדצמבר
	1993	1994	1993	1994	1993
	הלקוחות של ארה"ב				
	מלאי מסוגל				מסוגל
מכירות	127,249	143,471	370,719	427,095	501,975
עלות המכירות	72,903	80,518	211,469	237,012	288,120
רווח גולמי	54,346	62,953	159,250	190,083	213,855
הוצאות מחקר ופיתוח – נטו	6,371	10,614	16,978	26,285	24,685
הוצאות מכירה, הנהלה וכלליות	25,580	27,353	73,601	84,086	101,189
רווח מפעולות	22,395	24,986	68,671	79,712	87,981
הוצאות מימון – נטו	1,840	2,341	5,054	8,412	5,255
הכנסות אחרות – נטו	645	783	1,212	3,050	2,275
רווח לפני מיסים על ההכנסה	21,200	23,428	64,829	74,350	85,001
מיסים על ההכנסה	7,276	5,961	23,519	21,670	27,526
רווח נקי לתקופה	13,924	17,467	41,310	52,680	57,475
רווח נקי ל-1 שיח ע"ג של מניות בחישוב בסיסי ובדילול מלא – (בדולרים)	2.58	3.17	7.65	9.70	10.67
הערך הנקוב של הון המניות (באלפי ש"ח) אשר שמש לצרכי חישוב הרווח למניה	5,491	5,496	5,493	5,497	5,495

רים, ואופן דיווח זה מסביר חלק גדול מרווחיותה הגבוהה – למרות השוחיקה הגבוהה של הדולר.

החברה שנוסדה ב-'44 ממשיכה פעילות שהחלה עוד ב-1935. התפתחותה העסקית אופיינה בהרכשות ומיזוגים של חברות בענף - תחילה חברות ישראליות, ובשנים האחרונות גם חברות זרות. תהליך זה הביל את החברה להפוך לקונצרן הפרמצבטי הגדול בישראל, וחלקה בשוק המקומי מוערך ב-35%. הלקוחה הגדולה (והבעייתית) ביותר שלה היא קופת חולים, הרוכשת כ-13% ממכירות החברה.

שוקי חו"ל הם היעד העיקרי לצמיחת החברה, הם תופסים נתח הולך וגדל ממכירותיה. ברבעון השלישי ב-'94 היה מכירותיה בחו"ל 64% מסך המכירות. שוק היעד העיקרי של החברה הוא ארצות הברית המהווה כ-50% מסך מכירותיה.

הפרמצבטיקה מהווה כ-73% ממכירות החברה, ומכירת תמרי גלם לתרופות מהווה כ-13% מהמכירות, כך שסך פעילות התרופות מגיעה ל-86% מהכנסות. יתר ההכנסות נובעות ממכירת מוצרים ומרגרים. מוצרים מתכלים לבתי חולים ולטיפול בחולי דיאליזה, וכן שטרים ואלבהול. החברה מעסיקה כ-3,300 עובדים, מהם 2,800 בישראל.

תדירות טבע לשוק האמריקאי החלה בשנות ה-80 באמצעות חברה בת אמריקאית שנרכשה – LEMMON, המשווקת תרופות גנריות. טבע תרחה לשוק הרחבת הגנריות, בפריצה גדולה ב-'93 ומאז היא מגדילה את מגוון התרופות הגנריות שהיא מייצרת.

שוק התרופות הגנריות באמריקה נבנה שהיצרנים הראשונים זכים לרווחים. הרווחים ופוחתים כתוצאה מכניסת יצרנים נוספים. ב-'94 קיבלה החברה אישור למוצר גנרי אחד שהיקף השוק שלו מצומצם, והיא הגישה בקשה לאישור 21 מוצרים המצויים בשלבים שונים של אישור. 50 מוצרים גנרים נוספים מצויים בשלבים שונים של פיתוח.

ב-'92 הרחיבה החברה את פריסתה באירופה על ידי רכישת מפעל כימי באיטליה וחברה פרמצבטית גרמנית.

בתשעת החודשים הראשונים השקיעה החברה כ-44 מיליון דולר במפעל התרופות שלה ובמפעלי תמרי הגלם הכימי.

מחקר ופיתוח

החברה משקיעה רבות במחקר ופיתוח, המשמש בסיס לצמיחה. הצאות המו"פ מהוות יותר מ-5% מהכנסות החברה, וברבעון השלישי הן הגיעו ליותר מ-7%, והסתכמו ב-12.8 מיליון דולר (10.6 מ' ד' בניכוי מעקים והשתתפויות).

בתשעת החודשים הראשונים של השנה הסתכמו הצאות המו"פ ב-33.4 מיליון דולר (26.3 מיליון דולר נטו), הרבה יותר מחברות הי-טק אחרות בישראל. הצאות אלו נועדו להגדיל את סל המוצרים הגנריים, ולפתח מוצרים חדשים.

יותר ממחצית ההצאות השקעה בפיתוח מוצרים בתחום מערכת העצבים המרכזית, בעיקר בפיתוח מוצר בשם COPAXONE לטיפול בטרשת נפוצה, ולפיתוח מוצרים לטיפול במחלות אלצהיימר ופרקינסון.

המוצר לטיפול בטרשת נפוצה עבר בהצלחה ניסוי קליני הנדרש לצורך הגשת בקשה לאישור שיווק התרופה.

לאחרונה התקשרה טבע בחוזה לפיתוח ושיווק משותף של מוצר נוסף לטיפול במחלת האלצהיימר עם חברות מיפאן ומאוצות הברית. מוצרי החברה לטיפול באלצהיימר ופרקינסון מצויים בשלבים שונים של ניסויים.

קופת חולים

קופת חולים היא הלקוח העיקרי של החברה, והיא רוכשת כ-13% ממכירות טבע וכשליש ממכירותיה בישראל.

החוב הכספי של קופת חולים לטבע עמד בסוף ספטמבר על כ-61 מיליון דולר, מתוכם 30.5 מיליון דולר הם חלק מהסכם לפריסת חוב שעליו סוכם ב-'93, ושהתשלומים לפיו מבוצעים כסדרם.

חוב מסחרי של 30.5 לא נפרע החל מאפריל '94, וכתוצאה מכך מאז מאי השנה מבוצעות המכירות לקופה במזומן כלבד. החברה ובעת תשלום מידי של החוב המוסכם במשכנתא על בית חולים מאיר בכפר-סבא עד טבה של 40 מיליון דולר.

מכיחן שקופת חולים חייבת לרכוש תרופות, נראה שהיקף הרכישות לא יקטן, וכי יימצא הסדר לפריסת החוב כפי שנעשה בעבר. נראה כי מצבה הכספי הקשה לש קופת חולים הכללית אינו פוגע ואינו צפוי לפגוע באופן מהותי בחברת טבע.

תוצאות עסקיות

הדיווח הכספי והעסקי של החברה נעשה בדולרים, ואופן הדיווח משפיע על התצאות העסקיות והרווחיות. היחלשות הדולר בעולם ובישראל בשנים האחרונות, ובמיוחד ב-'94, אינה פוגעת בתצאות העסקיות של החברה, אלא להיפך: היא מסייעת לה להציג תצאות טובות יותר.

הדולרים נובעים מכמה גורמים עיקריים: ועקות היצואנים על שחיקת הרווחיות במונחי שקלים והחברה בפרחות, אינו בא לידי ביטוי אצל טבע, שמודדת את הכנסותיה במונחים דולרים; הצאות הפחת של החברה בגין הרכוש הקבוע נמוך יחסית לעומת הצאות פחת המתאמות לשיעור עליית המדד; היתרות הבספיות של החברה אינן נשחקות במונחים דולרים, אלא להיפך, השקעה בפיקדונות שקליים עשויה להניב לחברה הכנסות מימון גבוהות; הפער של 4% בין עליית המדד לשיעור השינוי בשע"ח ברבעון השלישי הביא לקיטון ניכר בהפרשה למס, ולשיפור ניכר ברווח הנקי.

מנגד, מבצעת החברה עסקות הגנה כנגד פיחות האינפלציה בשוק המקומי, שעלולים לפגוע בתצאות במונחים דולרים. ואולם, יש להתחשב בעובדה שהן הרווחים והן שווי החברה במונחים שקליים או במונחים של מטבע אירופי או יפאני נשחק באופן חד. כלומר, הרווחיה במניות החברה נורמת למעשה להפסד הדומה לזה שנגרם בשנה האחרונה למשקיעים בדולרים.

ב-'93 הסתכמו מכירות החברה ביותר מחצי מיליארד דולר, וב-'94 נמשך הגידול במכירות בשיעור עוד שנתי של כ-15%.

בתשעת החודשים הראשונים של השנה הסתכמו מכירות החברה ב-427 מיליון דולר, מתוכם 143 מיליון דולר ברבעון השלישי. עיקר הגידול במכירות היה במכירות לארצות הברית שגדלו כ-29%, בעיקר בשוק התרופות הגנריות. הגידול נבע מגידול במכירות חדשות במקביל לשחיקת מחירים במוצרים הגנריים.

הרבעון השלישי השנה מאופיין בקיפאון בהכנסה ובירידה ברווחיות הגולמית - ובעיקר התפעולית, ביחס למחצית הראשונה של השנה. צמצום בהצאות המימון וצמצום חוב בהפרשה למסים קיזזו את השחיקה ברווחיות התפעולית.

בתשעת החודשים הראשונים של '94 חל שיפור בשיעור הרווח הגולמי שהגיע ל-45% (לעומת 43% בתקופה המקבילה ב-'93).

הצאות מחקר ופיתוח גדלו ביותר מ-50%, והסתכמו ב-26.3 מיליון דולר לתשעה חודשים. הצאות מכירה, הנהלה וכלליות גדלו בכ-14% והסתכמו ב-84 מיליון דולר לתשעה חודשים. למרות הגידול בהצאות, גדל הרווח התפעולי בכ-15% והסתכם בכ-80 מיליון דולר. ברבעון השלישי הסתכם הרווח התפעולי ב-25 מיליון דולר בלבד.

השנה גדלו מאוד הצאות המימון של החברה, שהסתכמו ב-2.3 מיליון דולר ברבעון השלישי, וב-8.4 מיליון דולר בתשעה חודשים. הצאות המימון הגבוהות כוללות הפסד מניידות ערך של כ-1.7 מיליון דולר, לאחר קיזוז הכנסה מניידות ערך בסך 300 אלף דולר שנרשם ברבעון השלישי. למרות שלחברה יתרות מזומנים והשקעות בסך 82 מ' ד' הנדלים, היא משתמשת באשראי שקלי, במט"ח, וכן רשומות למסחר אג"ח להמרה של החברה הצמודות למדד.

עליית הריבית על אשראי שקלי ובמסבע זר לצד העלייה הבלתי הה במ"ד, הביאו לגידול בהצאות המימון של החברה. מנגד, שחיקת הדולר מול עליית המדד הגיבו שחיקה ברווחיות לצורך מס והביאו להצאות מס קטנות ביותר ברבעון השלישי שהסתכמו בשיעור של כ-25% בלבד. הירידה בשיעור המס נבעה גם מהגדלת החלק של מכירות ממוצרים המיוצרים במפעלים מאושרים.

הדוח הנקי ברבעון השלישי הסתכם ב-17.5 מיליון דולר וב-תשעה חודשים ב-58.7 מיליון דולר, גידול בשיעור של כ-28% ביחס לתקופה גדל בשיעור של כ-26% בלבד, בשל הגידול בכמות המניות מהמרת אג"ח להמרה.

המצב הכספי

החברה נהנית מאיתנות פיננסית ומפעילות עסקית המניבה מזומנים. ההון העצמי מסתכם בכ-315 מיליון דולר, ומהווה כ-45% מסך המאזן. ואולם ניתן להוסיף להון העצמי גם 12 מיליון דולר אג"ח להמרה אשר הונפקו ב-'89, וסביר שער סוף נובמבר חלק גדול מהן יומרו למניות. כמחצית מאיגרות החוב שהונפקו, כבר הומרו למניות או נרכשו חזרה על ידי החברה, כ-6.8 מיליון דולר מהם בתשעת החודשים הראשונים.

מתחילת השנה רכשה טבע אג"ח להמרה שהנפיקה בסך 1.8 מיליון דולר, ובכך ביצעה פירון מוקדם. צעד זה נראה כיום כבוח, משום שאיגרות החוב צמודות למדד שעלה לאחרונה באופן חד, הגריל את הצאות הביטוח שלה.

הגידול בפעילות חייב את החברה להגדיל את היקף האשראי ללקוחות ואת היקף המלאי שברשותה. למרות זאת, בידי החברה עודפי מזומנים שאיפשרו לה להכריז על דיווידנד בינים שלישי השנה בסך 3.6 מיליון דולר שישולם בדצמבר; ובסך הכל חולק השנה דיווידנד בסך 10.7 מיליון דולר, גידול לעומת 7.6 מיליון דולר בתקופה המקבילה אשתקד.

בסוף השנה צפויה החברה לפרוע 20% מיתרת איגרות החוב. ואולם נראה שיותר חלק קטן מהם, גם מכיחן שיום האקס לחלוקת הדיווידנד נקבע ל-21 בנובמבר, ויש תמריץ גדול להמרה.

מבט לעתיד

השילוב בין פעילות יציבה וקבועה (בשוק הישראלי) עם פעילות מו"פ גדולה ופוטנציאל התרחבות בשוק האמריקאי והעולמי מקסין את הסיכון בחברה.

החברה מצויה בתהליך של התבסות בשוק התרופות הגנריות בארצות הברית ובתהליך של התרחבות לארצות נוספות. הדיווח הדולרי מאפשר לחברה להציג תצאות עסקיות טובות למרות שחיקת הדולר. לבני הרבעון הרביעי לא נראה שיחול שינוי מהותי ברווחיות החברה לעומת הרבעונים הקודמים, והיא עשויה לסיים את '94 ברווח נקי של כ-70 מיליון דולר. בשנים הבאות צפויה החברה לקבל אישורים לעוד מוצרים גנרים שיגדילו את המכירות, ובטווח הקצר יתרמו לרווחיות.

האיתנות הפיננסית של טבע מאפשרת לה להמשיך ולהשקיע בפיתוח תרופות, אם כי תרופות שפיתחה אינן צפויות להניב הכנסות לפני '96 ואולי מאוחר יותר, אך הן עלולות להביא לגידול בהצאות ובהשקעות.

בשוק המקומי תרם הגידול באוכלוסייה, כתוצאה מהעלייה מברית המועצות לשעבר, להכנסות ולרווחיות החברה, דבר מה שתגדל עם התבגרות האוכלוסייה בישראל. בטווח הארוך עשוי תהליך השלום לפתוח לטבע את שוקי מדינות ערב.

• הכתב הוא ראה חשבון

אנשים ועסקים

נאמן. סירב להגיב

ניסני. יחליף את נאמן?

דורבין. הוזלים ביותר

פרסום לקטנים

משרד צ'סמרישן גבר על שני משרדי פרסום וכה בתק' ציב הפרסום של הרשות לעסקים קטנים, בסך כ-400 אלף דולר.

הוועדה הבחינה מבחנה את ארבעת חברי הוועד המנהל של הרשות לעסקים קטנים, ארבעה מאנשי צוות הרשות ומנהל מט"י ירושלים.

זהר בלומנקרנץ

לסולומונוביץ אזל התקציב

רשות הדרכה של הסתדרות, השייכת לאגף למינהל ומשאבי אנוש, תופרך למשק מגור תקציבית, ותנסה להתחרות בגופים אחרים העוסקים כיום בהשתלמות מקצועית.

השינוי ברשות הדרכה מתייחס לאחר שהנהגת הסתדרות, הבחירה למנהל הרשות, גדי פולומונוביץ ולשעבר עוד רו של חיים הברפלד, שתקציבי ההסתדרות למטרות הדרכה אזלו בספטמבר. לדברי סולמוביץ, נוכח הפסקת התקצוב, תציע רשות הדרכה קורסים שונים בבחיר מלא, גם למי שאינם עובדי או חברי הסתדרות. בין הקורסים: מזכירות בכירות ומנהלות לשכה; תקשרת ודיבורית, מנהיגות מקומית ביישובים, ניהול כח אדם וגיהל איכותי כולל T.Q.M.; חיים ביאור

אורח במטבח

נשיא חברת בולטהאוס הבינלאומית, גרי בולטהאוס (50), הגיע בסוף השבוע לביקור בן ימיים בארץ, לרגל תוכנית סניף החברה בישראל. החברה מתמחה בייצור מטבחים ובעיצוב הדרכה בארץ נמסרה לקבוצת בר-הדרשוף, יק פרסברג ועידוד שני. באולם התצוגה החדש, ברחוב. דיזנגוף, בתל-אביב, השקיעו כ-300 אלף דולר.

מחזור המכירות של בולטהאוס אוף באירופה הסתכם ב-'93 ב-130 מיליון דולר. לחברה כ-200 מסכנות במדינות שונות.

זהר בלומנקרנץ

הזוזלים ביותר

פרסום דוקף זכה בתקציב הפרסום למודעות הטכניות מסחריות של חברת החשמל, הנאמד בשלושה מיליון שקל לשנה. במכרז התמודדו שלושה משרדים נוספים: בינג'ליאל סלע, משרד שפי יחד עם משרד ורשבסקי-פרילי-דוברי; ומשרד ארמון יחד עם משרד קשר ישיר. הוצעה שהגישה דוקף, בבעלות אורן דוברין, היתה הזולה ביותר.

תחת הכותרת מודעות מסכרות ומסחריות מפרסמת חברת החשמל את מודעות המכרזים: מודעות הדרושים, יצאות לחר פשה; הודעות על ביטוח עבודת ועוד.

זהר בלומנקרנץ

מי יהיה מנכ"ל השקם

אפשרות מינוי של מנכ"ל עלית לשעבר, נתן ניסני, למנכ"ל השקם, התקבלה בתמיהה בחברה. בסוף השבוע נפרץ מידע, לפיו הציע נרשון זלקינד מקבוצת אלקו, שוכתה בנרעין השליטה של השקם, את תפקיד המנכ"ל לניסני. "גם אם היו רבים מעולם אין זה מן הראוי להחליש כעת את הנהלת הרשת", הגיבו אחמול בכירים בשקם.

ניסני שימש עד לא מכבר כחבר במועצת המנהלים של השקם. הוא עזב את הדיריקטוריון על מנת שלא יווצר ניגוד אינטרסים בין תפקידו זה לבין רצונו לשמש בספק של הרשת.

מנכ"ל השקם, מרדכי נאמן, סירב להגיב לפניית "הארץ" בנושא.

זהר בלומנקרנץ

ישראל וקוריאה ישתפו פעולה בתחומי תקשורת, תרבות ומדע

מאת אבי בליזובסקי

שרת התקשורת, שולמית אלוני, ושר התקשורת הקוריאני, יון דונג יון, חתמו ביום ו' על מסמך הבנה בתחום התקשורת והדואר.

אלוני, הועשה בסיור עבודה בקוריאה, אמרה כי ההסכם מהווה פריצת דרך ביחסים הכלכליים והמסחריים בין שתי המדינות.

על-פי מסמך ההבנה, יעודדו שתי המדינות פרויקטים משותפים בתחומי מחקר, פיתוח, ייצור ושיווק בענף הטלקומוניקציה, יקיימו פרויקטים משותפים במדינות שלישיות ויתנו עדיפות לחברות ישראליות וקוריאניות במכרזים.

מזר תחתום אלוני על הסכם לשיתוף פעולה מדעי בין שתי המדינות. בפגישת עבודה שקיימה אלוני עם שר המדע הקוריאני, לי קים סוב, נדונו עקרונות הסכם לשיתוף פעולה בתחומי המדע והטכנולוגיה.

בפגישת עבודה שקיימה אלוני עם שר התרבות הקוריאני, לי קים סוב, נדונו עקרונות הסכם לשיתוף פעולה בתחום התרבות. הר מזר להיחתם בחודש הבא בעת ביקורו של ראש הממשלה, יצחק רבין, בקוריאה.

שני השרים סיכמו על חילופי מופעים, קיום תערוכות משותפות ועוד.

אלוני קיבלה תואר ד"ר כבוד למשפטים מאוניברסיטת קון קוק בסיאול. על פעילותה הנמרצת לזכויות האדם.

באוניברסיטה זו תוקם מחלקה ללימודי השפה העברית.

אלוני. פריצת דרך

הסכם לשיתוף פעולה בתחום הניהול נחתם בין ישראל להודו

מאת זהר בלומנקרנץ

הסכם ראשון לשיתוף פעולה בתחום הניהול נחתם בין מכון המנהלים הישראלי, הדוגל לפונקם המנהלים הישראלי, האיגוד הישראלי לאיכות. ההסכם נחתם בכנס הבינלאומי לאיכות, שהסתיים בשבוע שעבר בירושלים.

ההסכם מבטיח שיתוף פעולה בין האיגוד המפורום בישראל לבין המכון ההודי, שבראשו עומדת מר נית ד"ר הפרלמנט של הודו, ד"ר נג'מה הפטולה. בהתאם להסכם, יסייעו אנשי האיכות מישראל לעמיתיהם בהודו בנושאי חינוך לאיכות ויצירת צוותי פעולה וחיסכון משותפים בין מנהלים במגזר התעשייתי והעסקי למנהלים במגזרי החינוך והשירות הציבורי.

מצד ישראל חתמו על ההסכם ד"ר פחים מנהלים, ד"ר דוד מיסוזן, וד"ר האיגוד לאיכות, ויזה פתיה מצד הודו חתם נשיא מכון המנהלים במדינה, ד"ר מרהב מרה.

בית הזהב בע"מ
Golden House Ltd

הודעה
על אסיפה כללית שנתית רגילה

ניתנת בזה הודעה לבעלי המניות של החברה כי האסיפה הכללית השנתית של החברה, תתקיים ביום ג' ה-29 בנובמבר 1994, שעה 11:00, במשרדי החברה בת"א, רח' לה-גארדיה 76.

על סדר היום:

1 קבלתם ואישורם של דו"ח הדירקטוריון, הדו"חות הכספיים ודו"ח רואי - החשבון של החברה. לשנה שנסתיימה ביום 93 12 31.
2 מינוי רואי-חשבון לחברה וקביעת שכרם
3 בחירת חברי דירקטוריון החברה.
4 אישור חלוקת דיבידנד סופי לשנת 1993

בעלי המניות רשאים להשתתף ולהצביע באסיפה בעצמם או ע"י באי כוחם. יפוי כח יש להפקיד במשרדה הרשום של החברה לא יאוחר מ-48 שעות לפני האסיפה.

אם תוך מחצית השעה מהמועד שנקבע לתחילת האסיפה לא יהיה מנין חוקי, תידחה האסיפה ליום 30.11.94 באותה שעה ובאותו מקום.

בפקודת מועצת המנהלים

משרד האוצר
אגף התקציבים

הננו מתכבדים להזמינך ליום העיון השנתי של אגף התקציבים המוקדש לזכרם של עובדי האגף אשר נפלו במלחמת יום הכיפורים

גד בונה הי"ד **בארי חזק** הי"ד
מיכה גלעד הי"ד **עמוס מילר** הי"ד

יום העיון יוקדש לנושא:

המשק הישראלי – אמצע שנות ה-90

ויתקיים בירושלים ההיכלי האומה, באולם אורנים, ביום רביעי, כ' כסלו תשנ"ה (23.11.94), החל משעה 08:00 עפ"י התוכנית ולוח הזמנים המפורטים

התוכנית:

8:00 – 8:30	התכנסות	
8:30 – 8:40	דברים לזכר הנופלים	
8:40 – 9:15	פרופ' **אלחנן הלפמן** אוניברסיטת ת"א	– תהליכים כלכליים בשנות ה-90
9:15 – 9:50	מר **אלי הורביץ** מנכ"ל טבע	– התפתחות היצוא ומאזן התשלומים
9:50 – 10:30	פרופ' **ליאו לידרמן** אוניברסיטת ת"א	– הערכת המדיניות הכלכלית בהיבט הריאלי והנומינלי
10:30 – 11:15	הפסקה	
11:15 – 12:30	פנל	– המדיניות הכלכלית – סיכום ביניים וציפיות לשנים הבאות
	מר **אליעזר פישמן**	– יו"ר חברת מבני תעשייה
	דר' **יוסי זעירא**	– האוניברסיטה העברית
	מר **ארנון גפני**	– ממונה על התקציבים לשעבר
	מר **מיכאל שטראוס**	– יו"ר תשלובת שטראוס
	דר' **אהרון פין**	– מנכ"ל תצפית
	מר **דוד ברודט**	– הממונה על התקציבים
מנחה:		
12:30 – 13:00	דיון עם הקהל	– שאלות ותשובות
13:00 – 13:40	דברי שר האוצר	– מר **אברהם (בייגה) שוחט**
13:40 –	דברי סיכום	

במבנים של חב' מבני תעשייה
לא מחכים לטלפון...
...הוא מחכה לך!

טלפוניה®
שירותי טלה־תקשורת

המבנים שבונה חב' מבני תעשיה, חברת הנדל"ן הגדולה בישראל ברחבי ישראל מיועדים לחברות הייסק, תעשייה נקיה, למשרדים ולתעשיות אחרות. באזורי התעשייה בכל רחבי הארץ ימצאו השוכרים עם הכניסה למפעל החדש את הטלפוניה מוכנה ומזומנת לשרתם.

חברת גלובסקום, יזמי טלפוניה בישראל ממתקנת את כל שירותי הטלה-תקשורת והשוכרים אינם צריכים להשקיע דבר, אלא לשלם בהתאם לשימוש.

התקשר עם
גלובסקום
יזמי טלפוניה בישראל
רשיון משרד התקשורת מס' 2065-0-26-06-5

צרכנות

עורכת: לאה פורת

תיסכולים בשחקים

חור בכיס/אברהם טל

בעצם, הכותרת מטעה: תסכולו של רני אמיר מטיפולה של חברת אל על בעניינו נוצר בלי שהיה עליו לנתק את רגליו מהקרקע, לא לפני האירוע ולא אחריו.

ביום חמישי 7 ביולי '94 התקבלה בביתו של אמיר שבחור השרון, בהיעדרו, הודעה כי כרטיס הטיסה של בתו, ששולם מראש, מוכן ויש לקחתו ממשרד אל על בתל אביב. למרבה הפלא, ממשרד החברה בתשובה בן יחזה ושם לפי לדעתו, למרבה רוגזו, כי המשרד סגור לציבור בימי שישי.

אמיר ראה כי בקשה א' של הבניין פתוח ופעל. רוכן של אל על הנתון שירות לסוכני נסיעות. הוא פנה לדוכן וביקש עזרה, כדי שנסיעתו לא תהיה לשווא. הוא נתקל בסירוב – והבטלנה לא משרדית בטיחה: לחזור למשרד ביום ראשון.

ביום שלישי 12 ביולי יצא ממקום עבודתו למשרד אל על כדי לקבל את הכרטיס. הוא הגיע לשם ב-11:40. כ-15 לקוחות המתינו לשירותו: מתוך 11 עמדות שירות, היו ארבע בלבד מאוישות. לקוח מספר 121 קיבל שירות: הוא לקח מספר 132 והמתין חצי שעה, עד 12:10, כדי לקבל את הכרטיס.

ב-15 ביולי כתב אמיר מכתב מפורט למנהל השירות לנוסע באל על. הוא כפה ארבע הערות: א. בהודעה שהתקבלה בביתו ביום חמישי 7.7 מן הראוי היה לציין שהמשרד סגור בימי שישי; ב. חברת תעופה המשרתת מספר רב של לקוחות צריכה לתת שירות שישה ימים בשבוע, גם אם נוהג בה שבע עבודה מקוצר; ג. אחרי שלקוח הגיע למשרד ביום שישי, עקב מידע לא שלם מצד החברה, היה על עובדי דוכן הסוכנים להתאמץ ולתת לו שירות; ד. אין שום הצדקה לכך שלקוחות ימתינו חצי שעה בתור כדי לקבל שירות אלמנטרי.

התשובה של אל על למכתב זה נשלחה למתלונן רק ב-21 בספטמבר, כלומר כעבור יותר מחודשיים ואחרי שפניתי לחזור אל על בסוף אוגוסט בתזכורת. הניסוח נגרם בגלל "חיזק בלתי נכון", מסביר דן דיאמנט, סגן המפקח במחלקת השירות לנוסע. במכתב מביע דיאמנט צער על אי הנוחות שנגרמה למתלונן ומודיע לו כי יוחזר תשומת לב להערותיו. "אנו מצפים שיינקטו צעדים מתאימים כדי לשפר את שירותנו", מבטיח כותב המכתב ומוסיף תודה על הזמן שהקדיש המתלונן לכתיבת המכתב. "שכן מכתבים מסוג זה מסייעים לנו לאתר תחומים של שירותינו המצריכים שיפור".

תגובה: נוסח ההודעה על מרבי קבלת שירותי שירות בימי שישי: סיוע מרוכז הסוכנים במקרים ובריגות תורים בדוכני הנוסעים שום מלה. בעוד שמכתבו של אמיר היה עניני וקונקרטי מתלונן ועד סנפן, את תשובה אל על אפשר רק להגדיר בשלוש מלים שון אמת: בלה-בלה-בלה.

לא מוצא חן בעיניך? אל תטוס אתנו

האם האורים מובים יותר? לא בהכרח. המרוץ אלכסנדר בטלר, מבית הדלים מרוקה בבאר שבע, היה רשום ב-3 בספטמבר לטיסת SAS 463 מאוסלו לקופנהגן, שהיתה אמורה להגיע ליעדה כך שיוכל להמשיך בטיסה של אותה חברה לתל אביב, שתמריאה ב-15:10. בגלל תקלות התעכבה ההמראה. כאשר התברר הדבר פנה בטלר לדוכן ההעברות והסביר את המצב, תוך כדי ציון העניינים הדחופים המחייבים את הגעתו בטרם לתל אביב. היו בפיו בקשות וחלופות להסדיר לו טיסה מיידית אחרת לקופנהגן, ואם הדבר לא ניתן – לבקש מ-SAS קופנהגן לעכב את המראת הטיסה לתל אביב עד שהגיע ו-10 נוסעים נוספים שעמדו לדבריו להמשיך באותה טיסה לתל אביב – יגיעו. שתי הבקשות נדחו: נאמר לו כי משרד SAS בקופנהגן יטפל בעניין על פי המדר.

נוסעי טיסה 463 יצאו לבסוף במטוס אחר, שהגיע לקופנהגן ב-15:10 – בדיוק השעה שבה יצא מטוס SAS לתל אביב. בטפו של דבר יצא בטלר לתל אביב דרך לונדון, לאחר שהמתין כשש שעות בהיתלדו, הגיע לתל אביב השכם בבוקר המחרתו, לאחר לילה ללא שינה.

במכתב לנשיא חברת SAS, המפרט את השתלשלות העניינים המלאה, מעלה בטלר ארבע תלונות: לא הוצע לנוסעים כל פיצוי על התקלה, לא הוצע מקום מנוחה בהיתלדו, תלושי ארוחה הוצעו בצירוף ההערה שאין וראות אם ניתן להשתמש בהם ואישה, אבל הדבר שהרגיז את בטלר ביותר, אם לפי מכתבו, הוא הערה שהשמיעו באוזניו כמה עובדי קרקע של SAS, כולל מפקח, לאמור: אם לא מוצא חן בעיניך, אינך חייב לטוס עם SAS.

אני משאיר פתוחה את השאלה אם יכלו אנשי SAS באוסלו לחזות את המראת המטוס לתל אביב מקופנהגן, מסיבות של אורים אני יודע, שכאשר חברות התעופה מעניינות – הן יודעות לחזות המראות אחת לשנה. נוסעים מאוחרים, אבל הטיפול הכללי בנוסעים המרוגזים, ההערה המחוצפת של עובדי הקרקע, הוא מאיב ראיים לתובה.

איך הגיבה הנהלת SAS למכתבו של הפרופ' בטלר? בשאר לאי ודיות המראה לתל אביב טען עובד מחלקת יחסי הציבור של החברה (במכתב בשם נשיא החברה), שהדבר היה נודם לאורחים של נוסע עים רבים יותר: ההחמצת טיסות המשך (מתל אביב – אר"ם). אין הודיעות לשאר הטענות (פיצוי, הסדר מנוחה, ארוחה והתחצפות ללקוח). יתרת המכתב כוללת דברי נעם מהסוג של "אנו מצטערים על אי הנוחות", "אנו מבקשים שתקבל את הערצלותנו", "אנו מקווים שלמרות הדרשמיותיך נוכל לשרת אותך שוב" (זו בראה תקוה נמוכה יותר, אם לשר פים לפי מכתבו של המתלונן).

●

לעתים נדמה לי שאם"א – הטיסל הנוסע של חברות התעופה – הכתיב לזן גם את רוח התשובות שיש להשיב ללקוחות מתלוננים: לא לחדות בשום דבר, לא להתחייב לכלום, לא לגלות אם בעשה משהו ממשי לתיקון התקלות, לא לטעת בנוסעים את הרגשה שמתחשבים בהם. לחיות מנומסים מאוד, להדיף דברי נעם – אבל לא תבלים. שלא יחשבו להם, הלקוחות, שהם יגיזון לנוסעים של חב' דות התעופה אין לנהל את הענינים.

לפעמים גם המחשב חולה

מומחה למחשבים פירק את המחשב לחלקים והוא מונה סדרה של תקלות אפשריות ואיך לטפל בהן ברמה הבית'ית

מאת אבי בליזובסקי

המחשב האישי, שנמצא כיום בכל ארגון וכמעט בכל בית שני בישראל, בנוי באופן מודולרי. כמו בכל מכשיר חשמלי, כך גם במחשב האישי עלול כל רכיב להתקלקל מסיבה זו או אחרת. אבל בתחזוקה מונעת ניתן לצמצם את מספר התקלות, ואף לתקן לעתים באופן עצמאי את אותו רכיב.

"הקושי העיקרי בטיפול בתקלות מחשב הוא זיהוי התקלה", אומר שלמה צפריר, יועץ מחשוב ומנכ"ל חברת היועצים "קומפיוטריין". יש להבחין בין תחזוקת מחשבים ארגונית לבין תחזוקת מחשבים אישית. בארגון גדול, ביתני או קטן, בדאי לחזור מראש על זיהוי וטיפול בתקלות ולשכור שירותי תמיכה ותחזוקת מחשוב חיצוניים. כיום שיעור החזרה (המחשבים, הדיסקים והמדפסות) עלול לטעון שהבעיה נעוצה בתוכנות ולמשל, כשהמחשב תקוע) וספקי התוכנות יאמרו את ההפך, מומלץ לארגון לפנות לאינטגרטור (מי שמרכז את כל הטיפול במחשבים) ראשי, האחראי על האינטגרציה בין תוכנה ותומרה התקשורת, ויכול לאבחן מהי התקלה ומי יכול לתיקן לס' פל בה.

אשר לתחזוקת המחשב בבית – לא כדאי לשלם על תחזוקה מעבר לאחריות המקבלת, אך כדאי ללמוד מה עלול להתקלקל במחשב, איך לאבחן את התקלה ואם אפשר – איך לתקן אותה.

צפריר מציין כמה מהרכיבים העלולים להתקלקל במחשב הבית' ובצדם את אופן אבחון התקלה:

מפק' המחשמל: המספק הוא לב המערכת החשמלית. אורך חיי המספק נע בין שלוש לחמש שנים. אין חשמל. אנשי מקצוע יכולים להחליף בעצמם את המספק (מחירו כ-100 שקל). אלה המיומנים פחות כדאי שיפנו למעבדת מחשבים קרובה. כדי לשמור על חיי המספק יש לנקות מדי פעם את האבק בסביבות המאוורר, באמצעות שואב אבק.

תלולת ה-CMOS: זו תלולה נטענת, המאפשרת למחשב לשמור מדי את כל נתוני האתחול הראשונים בה: סוג המחשב והמסך, כמות הזיכרון הקיימת, סוג הדיסק וכדומה. אורך חיי סוללה הוא בין שלוש לארבע שנים. אי אפשר למנוע מראש את סיום תפקודה של הסוללה. פותחים את המחשב, ואם מבחינים בכך שהוא לא נדלק כראוי, יש להניח שהסוללה זקוקה לטיפול.

אפשר להחליף את הסוללה באופן עצמאי רק אם יודעים לדאוג אותה בזהירות.

הבעיה היא לא בהחלפת הסוללה, אלא באתחול מחדש של כל הפרמטרים. לכן כדאי לשמור את כל אותם פרמטרים בתוכנה היודעת לקרוא אותם ולשחזרם באמצעות תוכנות "הצלה" כגון תוכנות נורטון, פרסי טולס או אפילו תוכנת "הצלה" של חברת אליישים.

כרטיסי המחשב: בקסגוריית כרטיסי המחשב נכללים כל הכרטיסים המאפשרים שימוש בהתקנים נוספים במחשב, כגון כרטיס מסך, תקשורת וכו'. בעיה בכרטיס ניתנת לזיהוי אם מבחינים בכך שהתקן המקושר אליהם אינו פועל כראוי. במקרה זה יש להחליף את אותו סוג כרטיס בכרטיס תואם. מאפייני התקלה עשויים לנבוע גם רק מבעיות תומרה בכרטיס, אלא גם מבעיות אינטגרציה (בעיות הנובעות מהשילוב בין התומרה והתוכנה) ולכן עדיף לקבל סיוע מקצועי ממי שמכיר את התוכנה והחומרה ולא לפנות מיד למעבדה.

אחד חיי הכרטיסים תלוי באורכותם ועל כן כתחזוקה מונעת כדאי לקנות כרטיסים טובים מחברות אמינות. כן מומלץ לשאוב מהם את האבק. בכרטיס מדם רב בעיות שיתעוררו. הן בעיות אתחול, כלומר בעיות תוכנה, וכדי לחזיר את המודם לתקינותו מומלץ לקרוא את ספר ההוראות בקפדנות.

הדיסק הקשיח ה-CMOS: זו סוללה נטענת, המאפשרת למחשב לשמור יותר, כלומר אין לטלטל מדי את המחשב, כדי שלא לפגוע בראשי הדיסק וכן אין לפתוח ולסגור את המחשב לעתים קרובות מדי ולהיזהר מנפילות מתח.

צפריר מציע לפתוח ולסגור את המחשב פעם אחת ביום לכל היותר וכן לשקול רכישת אל"פסק במקומות המועדים לנפילות מתח. לדבריו, הבעיה במקרי תקלות הא אבחון נכון. רוב התקלות נראות למשתמש כבעיות תומרה, בעוד שכרוב המקרים הבעיה היא בתוכנה. כתחזוקה מונעת לדיסק מומלץ להשתמש בתוכנות בדיקה ותחזוקה, כגון פרסי טולס, נורטון וכו'. ומכיוון שהבעיה הדומה ביותר העלולה לנבוע מתקלה בדיסק היא איבוד הנתונים, מומלץ לבצע גיבויים באופן סדיר.

מבני תקליטונים: אם המחשב נמצא בסביבה מאובקת, המדיסקה לכתוב, כראי להשתמש בדיסקטי ניקוי, אף על פי שדיסקים ניקוי הא לא מדיה מגנטית ואינו עדיין במיתוד הראש הכתוב.

מסך: תקלות אופייניות למסך (מעבר לבעיות בחיבורים) הן צריבת תמונה על המסך, הגדרת הטפעת התצוגה גם כאשר המסך כבוי. כתחזוקה מונעת מציע צפריר שלא להשאיר את המסך עם תמונה סטטית, אלא להשתמש בתוכנות שומרות מסך.

רכיבי זיכרון: לרכיבי הזיכרון משך חיים ארוך ואם הם מאיכות טובה, אין סיבה שיתקלקלו. אם מתגלות בהם תקלות, המחשב יודיע עליהן בשלב האתחול. החלפת רכיבי זיכרון דורשת הבנה בכמה פרמטרים של הזיכרון, המשתנים ממחשב למחשב. הבנה גם דורשת ידע ודיוק נמרץ ברכיבים שיש לקנות. אם למשתמש אין הידע המתאים – כדאי ללכת למעבדה.

מדפסת: מדפסת בשימוש בית אינה מתקלקלת לעתים קרובות מדי. כשיש תקלות יש לבדוק אם אלו תקלות תוכנה או בעיות מכניות ובמקרים של מדפסות מכניות. באופן כללי, כדי לשמור על חיי המדפסת, עדיף לנהוג עמה בעדינות ובעיקר – על פי הוראות היצרן. בעיות המקלדת נובעות בעיקר מלכלוך, ולכן כדאי לנקות מדי פעם את המקלדת עם שואב אבק. כשמקש אינו פר על, ניתן להוציא אותו בעדינות ולבדוק את מבנה האבק והלכלוך בחיבורים.

תקלה נוספת

תקלה נוספת העלולה לקרות בזמן הטיפול במחשב היא היווצרות חשמל סטטי, חשמל שמקורו במפעיל המחשב והוא עלול להזיק לחיבור כאשר יוצאים מסביבות ממוגנות או נכנסים אליהן.

כאשר הוא בא במגע עם אחד הרכיבים במחשב, הוא טען חשמל סטטי, הוא עלול לשרוף את אותו רכיב.

הכרות המודעות לעניין משתרלות למנוע את התופעה בארמצעות שטיח אנטי סטטי, או באמצעים אחרים. בבית עדיף לנעות תחילה במשהו מתכתי קודם שניגשים למחשב.

תצלום: רב פרטי

מילון מונחים

אתחול – קביעה התחלתית של ערכים במשתנים בתוכניות המחשב.

צריבת תמונה – תמונה שנשארת קבועה על המסך, לאחר שנעשה בה שימוש רב. למשל, התפריט העיקרי של מעבד תמלילים כמו איינשטיין נוטה להישאר על המסך גם בהיותו מכובה או כשיש עליו תוכנה אחרת. מסך צרוב הוא מסך מקולקל, משום שאי אפשר להשתמש בו לשום תוכנה אחרת.

מדפסות סיבה – מדפסות הפועלות על סיכות הן מקישות את צורת האות על סרט דיו. כך האות מודפסת, בניגוד למדפסות לייזר הצורבות נקודות שחורות על הנייר.

מדיה מגנטית – דיסק רגיל למשל, המאחסן בתוכו חומר, הא מדיה מגנטית. החומר מגנטי את הנתונים בדיסק בספרות אפס או אחת וכך נאגר המידע. פעם היו מדיות מכאניות כמו נייר מנוקב, ובעתיד צפויה התפתחות המדיה האופטית.

הדיסק הקשיח – הדיסק שבתוך המחשב. רכיב זיכרון שמורה בו התוכנה לפני הפעלתה, וכן החלקים הלא פעילים באותו הרגע של התוכנה המורצת במחשב. לדיסקים לא קשיחים, או דיסקטים בלשון העם, לא צריך לדאוג אם הם מוגנים בקופסאות שלהם.

בית משפט לזכויות החולה

מאת מרלה ליברמנה

פרינצה

מריה נאלנה, בת 71, נפטרה בבית חולים ממלכתי בדרומה אחרי ניתוח ברגלה. לאחר הניתוח החלונה על מיתושים קשים, אבל האחיות לא חשבו שיש להי עיד את הרופא. כשהלה התעורר כבר לא ניתן היה להצילה.

בקיץ האחרון עלה לכותרות עיתוני איטליה סיפור מתוו של קשיש בבית חולים בליבורנו, שנמצא כשגופו מכוסה בנמלים.

אלה הן רק שתי דוגמאות לעשרות מקרים שפורסמו בשנים האחרונות בעיתוני איטליה ואף הן רק קצה הקרחון של השירות הלקוי שבו זוכים החולים.

בארדו בנומי, המאיר ל"בית המשפט לזכויות החולה", שמה הרשמי של האגודה לסיוע לחולה, אומר שלחולה האיטלקי יש אפשרויות אחרות למחות על טיפול גרוע: הוא רשאי להגיש תלונה לחולות בית החולים שבו אושפז, למרכז קופת החולים הממלכתית המקומית שטיפלה בו, להנהלת בית האבות שבו הוא מתגורר ואפילו לבית המשפט. אלא שהחליכים המשפטיים הם יקרים ומגושמים ונעזרים בהם רק במקרים המודים במיוחד. אין בתביעות קצובות, אומר בר נומי, אפשר לפנות לבית המשפט לזכויות החולה, הליך שאינו כרוך בשום הוצאה וברוב המקרים תוצאותיו מהירות.

המרכז הארצי ברומא מרוחש שבכל רחבי איטליה, על 57 מיליון תושביה, פועלים כיום קרוב ל-400 מרפאים של בית המשפט לזכויות החולה וכי 300 אלף איש בקירוב כבר פנו אליו. אין זה בית משפט רגיל, עם מנגנון קבוע ושופטים, אלא אגודות מתנדבים, שעמן נמנים רופאים ומשפטנים. האגודות האלה קמו במרוצת עשר השנים האחרונות ובעיקר מאז אשר באוגוסט 1990 הוחלט שהעניק להן מסגרת חוקית.

חוק האיטלקי קובע את סדרי ת החולה, וקרובי משפחתו ואגודות המתנדבים להגנת החולה רשאים להגיש תלונה בתוך 15 ימים מהאירוע. הגשת התלונה אינה מוגבלת מחולה או מבא כוחו לא להגיש תביעה משפטית.

הוחק מעודד את פעילות אגודות המתנדבים למען זכויות החולה ובעקבות אישורו העבירו השלטונות של 19 המחוזות שבאיטליה חוקים מחוזיים הקובעים זכויות אלה. בין השאר מכירים החוקים בזכות החולה לאשפוז במרפאות יום, אם ניתן לבצע שם את הבדיקות הניתוחים הדרושים, או בזכותם של חולה או של קרוב הזקוקים לטיפול דחוף לחולה מידית ולטיפול חוזם בבית חולים. החולה, קרוביו או בתי המשפט להגנת החולה רשאים לברוק את מסמכי הכניסה והיציאה של כל חולה המאושפז בבית חולים ממלכתי, או בבית חולים או מרפאה, הנתונים מסיעו כספי ממלכתי. זכותם גם לראות את כרטיסו האישי של החולה ולקבל מהרופא המטפל מידע על מהלך המחלה.

תומם פעולתם של בתי המשפט לזכויות החולה רחב. כל אזרח יכול לחייג מספר יחוק, כלומר מספר שאינו מחייב תשלום, כדי ליצור קשר עם האגודה. ברבים מבתי החולים הגדולים במרינה הקצה חוד לפעילי בית המשפט. כל מקרה הנובא לידיעתם נבדק תחילה עם המתלונן, או עם בני משפחתו, ואחר כך הם מיצגים את המשפחה אצל הגוגרים בדבר. שכן בניגוד לחולה החיוד ולבני משפחתו, שאינם מכירים את זכויותיהם במסד שבו הם מאושפזים, אנשי בית המשפט לזכויות החולה הם בעלי ידע. ניסיון וקשרים. במקרים דחיפים הם עצמם פונים לבית המשפט, או מעודדים חולה מקום המשטרה הדרשות המשפטית.

בית המשפט בודק גם תלונות כלליות על רמת האשפוז והטיפול, שאינן נוגעות לאדם מסוים. למשל, מקרה בבית חולים לילדים בפרבנצה, שבו היה לוח הבקרה של רשת החשמל במסדרון בחישב ידם של לידים בני 5-7.

במשרד הבריאות הראשי בדרומא מבשרדי הבריאות המקומיים מעבדים באחרונה רפורמה רחבה של קופת החולים הממלכתית, שמטרתה מניעת מחבו כספי צרור אשר מדריו גדלים והולכים בבר בבר עם שפיעות כספים שבהן מעורבים עסקנים פוליטיים, משרד הבריאות, מפעלי יצוד תרופות וחברות המספקות שירות ומכשור לבתי חולים. זהו גם חלק מהמאמץ להתמודד עם הגירעון התקציבי האיטלקי, שהוא הגדול ביותר בקרב המדינות המתועשות, ותקציב קופת החולים הוא אחד ממרכיביו הדבשונים. מטרת הרפורמה היא גם לשפר את רמת השירות הניתן בבתי החולים ובמרפאות.

ממשלת הימין בראשותו של סילוויו ברלוסקוני, כמו שתי הממשלות שקדמו לה, מדיבת הפרשת חלק משירותי קופת החולים הממלכתית ובתי החולים שלה. מן ומנית, במסגרת תוכנית רחבה ארגון השירות הרפואי, "ינתק בתי חולים קטנים ויחזקו בתי חולים מחוזיים, שבהם ניתן להקיק שירות יעיל ורמה גבוהה. על רקע זה מתרחב תחום פעולתם של בתי המשפט לזכויות החולה, גדל מספר המניעים וכמספר חברתיים, ורב בבר מספר הפרנים אליהם גם בתלונות הקשורות בסחבת. ארבע-חמש טרבי-יות, ברשלנות ובשירות יחד, שאנו נוגע שירות לסגל הרפואי עצמו.

30% ממכירות הצעצועים – בחנוכה

חג החנוכה הוא העונה החמה ביותר בשוק המשחקים והצעצועים: 30% מהמכירות השנתיות מתקיימות אז, אומר לוני רפאלי, מנכ"ל חברת "הסברו" ישראל, המייצגת בארץ מ כחצי שנה מותגי צעצועים של "הסברו אר נק" מאתל"ב.

בתחילת החודש קיימה החברה תערוכה לקניינים במלון "השרון", ובה הוצגו משחקים וצעצועים חדשים. בין השאר היו שם: "קרוקביס", התנין שמקבל טרפל שיניים וראה תוכניתו של גידי גוב) ב-99 שקל; משחק "4 בשורה" – גרסה אחרת של "אר קס, מיקס, דיסקס" לבני שש ומעלה ב-52 שקל; "המתנגנות" (דומה ל"טבלנבר") – משחק לוח לבני ארבע ומעלה ב-48 שקל; "נפילה חופשית" – גם הוא משחק לוח, לבני שש ומעלה, 76 שקל; "פלונבר" – משחק של דינמיקה מבוצרת, גם למבוגרים, ב-57 שקל.

ואולם בולט ביותר ריבוי משחקי הכלחבה, בעקבות תוכניות הטלוויזיה, בהם "אקשן מן", "דיקטבור X" ודומיהם ועוד שני, שיורים, משנים צורה, מתרים בם ברחבה. יש גם הרבה משחקים הקשורים בבובת "סרני ד'". בבאבקה נגד המתחרה "בר בי", הודיעה חברת הסברו את מחדירתם של כמה משחקים הקשורים ב"סרני". ליחות מוצגת בין המאר מספרה שאפשר לצבוע בה את שערה של הבובה, שיש לה גם אפנוע. רפסודה ומכונית מרוץ והיא גם יודעת לשחות.

מרים גרן

רצפה ללא החלקה

כ-20% מכלל התאונות נגרמות עקב נפילה או החלקה, כך על פי נתונים של משרד העבודה והרווחה המוסד לבטיחות וגהות.

המרכז הארצי לבטיחות, חברה פרטית המבוקמת בבניין הדרש של מבני האש בתל אביב, מציע תכשיר לפתרון בעיית ההחלקה: נוזל מיוחד המונע החלקה, בשם "סליפ-סטופ". שטרחים אותו על רצפות הלקה. הנוזל מיובא מאנגליה על ידי החברה, שמקיימת בשקים מושבה תערוכת קבע ותערוכה מתחלפת של מוצרי בטיחות, מיועדת בעניני בטיחות ומשוחקת מוצרים מתאימים.

עני מלה, מנכ"ל החברה, מתי מתן לשווק את המוצר בעיקר במקומות מועדים לפודעות, כגון עיתונים, מפעלי מזון, מסעדות, מתי כלבו, אך גם בדירות מגורים. מדי לקבוע את רמת חיכוך הרצפה, הובא לארץ מכשיר גרמני המוסר בעזרה גרף אנלוגי מידע יתרה, כלומר אין לטלטל מדי את המחשב, כדי שלא לפגוע בראשי הדיסק וכן אין לפתוח ולסגור את המחשב לעתים קרובות מדי ולהיזהר מנפילות מתח.

צפריר מציע לפתוח ולסגור את המחשב פעם אחת ביום לכל היותר וכן לשקול רכישת אל"פסק במקומות המועדים לנפילות מתח. לדבריו, הבעיה במקרי תקלות הא אבחון נכון. רוב התקלות נראות למשתמש כבעיות חומרה, בעוד שכרוב המקרים הבעיה היא בתוכנה. כתחזוקה מונעת לדיסק מומלץ להשתמש בתוכנות בדיקה ותחזוקה, כגון פרסי טולס, נורטון וכו'. ומכיוון שהבעיה הדומה ביותר העלולה לנבוע מתקלה בדיסק היא איבוד הנתונים, מומלץ לבצע גיבויים באופן סדיר.

מבנני תקליטונים: אם המחשב נמצא בסביבה מאובקת, המדיסקה לכתוב, כראי להשתמש בדיסקטי ניקוי, אף על פי שדיסקי ניקוי הא לא מדיה מגנטית ואינו עדיין במיתוד הראש הכתוב.

מסך: תקלות אופייניות למסך (מעבר לבעיות בחיבורים) הן צריבת תמונה על המסך, הגדרת הטפעת התצוגה גם כאשר המסך כבוי. כתחזוקה מונעת מציע צפריר שלא להשאיר את המסך עם תמונה סטטית, אלא להשתמש בתוכנות שומרות מסך.

רכיבי זיכרון: לרכיבי הזיכרון משך חיים ארוך ואם הם מאיכות טובה, אין סיבה שיתקלקלו. אם מתגלות בהם תקלות, המחשב יודיע עליהן בשלב האתחול. החלפת רכיבי זיכרון דורשת הבנה בכמה פרמטרים של הזיכרון, המשתנים ממחשב למחשב. הבנה גם דורשת ידע ודיוק נמרץ ברכיבים שיש לקנות. אם למשתמש אין הידע המתאים – כדאי ללכת למעבדה.

מדפסת: מדפסת בשימוש בית אינה מתקלקלת לעתים קרובות מדי. כשיש תקלות יש לבדוק אם אלו תקלות תוכנה או בעיות מכניות ובמקרים של מדפסות מכניות. באופן כללי, כדי לשמור על חיי המדפסת, עדיף לנהוג עמה בעדינות ובעיקר – על פי הוראות היצרן. בעיות המקלדת נובעות בעיקר מלכלוך, ולכן כדאי לנקות מדי פעם את המקלדת עם שואב אבק. כשמקש אינו פר על, ניתן להוציא אותו בעדינות ולבדוק את מבנה האבק והלכלוך בחיבורים.

תקלה נוספת

תקלה נוספת העלולה לקרות בזמן הטיפול במחשב היא היווצרות חשמל סטטי, חשמל שמקורו במפעיל המחשב והוא עלול להזיק לחיבור כאשר יוצאים מסביבות ממוגנות או נכנסים אליהן.

כאשר הוא בא במגע עם אחד הרכיבים במחשב, הוא טען חשמל סטטי, הוא עלול לשרוף את אותו רכיב.

הכרות המודעות לעניין משתרלות למנוע את התופעה בארמצעות שטיח אנטי סטטי, או באמצעים אחרים. בבית עדיף לנהוג עת תחילה במשהו מתכתי קודם שניגשים למחשב.

לא מוצא חן בעיניך? אל תטוס אתנו

האם האורים מובים יותר? לא בהכרח. המרוץ אלכסנדר בטלר, מבית הדלים מרוקה בבאר שבע, היה רשום ב-3 בספטמבר לטיסת SAS 463 מאוסלו לקופנהגן, שהיתה אמורה להגיע ליעדה כך שיוכל להמשיך בטיסה של אותה חברה לתל אביב, שתמריאה ב-15:10. בגלל תקלות התעכבה ההמראה. כאשר התברר הדבר פנה בטלר לדוכן ההעברות והסביר את המצב, תוך כדי ציון העניינים הדחופים המחייבים את הגעתו בטרם לתל אביב. היו בפיו בקשות וחלופות להסדיר לו טיסה מיידית אחרת לקופנהגן, ואם הדבר לא ניתן – לבקש מ-SAS קופנהגן לעכב את המראת הטיסה לתל אביב עד שהגיע ו-10 נוסעים נוספים שעמדו לדבריו להמשיך באותה טיסה לתל אביב – יגיעו. שתי הבקשות נדחו: נאמר לו כי משרד SAS בקופנהגן יטפל בעניין על פי המדר.

נוסעי טיסה 463 יצאו לבסוף במטוס אחר, שהגיע לקופנהגן ב-15:10 – בדיוק השעה שבה יצא מטוס SAS לתל אביב. בטפו של דבר יצא בטלר לתל אביב דרך לונדון, לאחר שהמתין כשש שעות בהיתלדו, הגיע לתל אביב השכם בבוקר המחרתו, לאחר לילה ללא שינה.

במכתב לנשיא חברת SAS, המפרט את השתלשלות העניינים המלאה, מעלה בטלר ארבע תלונות: לא הוצע לנוסעים כל פיצוי על התקלה, לא הוצע מקום מנוחה בהיתלדו, תלושי ארוחה הוצעו בצירוף ההערה שאין וראות אם ניתן להשתמש בהם ואישה, אבל הדבר שהרגיז את בטלר ביותר, לפי מכתבו, הוא הערה שהשמיעו באוזניו כמה עובדי קרקע של SAS, כולל מפקח, לאמור: אם לא מוצא חן בעיניך, אינך חייב לטוס עם SAS.

אני משאיר פתוחה את השאלה אם יכלו אנשי SAS באוסלו לחזות את המראת המטוס לתל אביב מקופנהגן, מסיבות של אורים אני יודע, שכאשר חברות התעופה מעניינות – הן יודעות לחזות המראות אחת לשנה. נוסעים מאוחרים, אבל הטיפול הכללי בנוסעים המרוגזים, ההערה המחוצפת של עובדי הקרקע, הוא מאיב ראיים לתובה.

איך הגיבה הנהלת SAS למכתבו של הפרופ' בטלר? בשאר לאי ודיות המראה לתל אביב טען עובד מחלקת יחסי הציבור של החברה (במכתב בשם נשיא החברה), שהדבר היה נודם לאורחים של נוסעים רבים יותר: ההחמצת טיסות המשך (מתל אביב – אר"ם). אין הודיעות לשאר הטענות (פיצוי, הסדר מנוחה, ארוחה והתחצפות ללקוח). יתרת המכתב כוללת דברי נעם מהסוג של "אנו מצטערים על אי הנוחות", "אנו מבקשים שתקבל את הערצלותנו", "אנו מקווים שלמרות הדרשמיותיך נוכל לשרת אותך שוב" (זו בראה תקוה נמוכה יותר, אם לשר פים לפי מכתבו של המתלונן).

●

לעתים נדמה לי שאם"א – הטיסל הנוסע של חברות התעופה – הכתיב לזן גם את רוח התשובות שיש להשיב ללקוחות מתלוננים: לא לחדות בשום דבר, לא להתחייב לכלום, לא לגלות אם בעשה משהו ממשי לתיקון התקלות, לא לטעת בנוסעים את הרגשה שמתחשבים בהם. לחיות מנומסים מאוד, להדיף דברי נעם – אבל לא תבלים. שלא יחשבו להם, הלקוחות, שהם יגיזון לנוסעים של חב' דות התעופה אין לנהל את הענינים.

אז מהו סימון תזונתי?

דין פרוטה/

לאה פורת

לצרכני רשתות השיווק בכמה מדינים בגוש דן בצורה הפתעה לשכת הבריאות המחוזית של תל אביב תקיים בהם פעילות הסברתית בנוגע לסימון התזונתי. המרכול הראשון שנבחר לשם כך הוא הזיפרשוק בקניון בחולון. הלקוחות יתבקשו למלא שאלון נים המיועדים לבדוק את הידע שלהם בנושא, הם יישאלו איך ריקנה למוחה לשכת הבריאות בשאלה את מה יש להגיש מה סברה.

בשאלון שאלות, כגון "האם אתה נתקל בסימון תזונתי על גבי מוצרים שאתה קונה?" "האם אתה מחפש סימון תזונתי על גבי מוצרים שאתה קונה?" "למה מתייחסת כמות הקלוריות הרשומה בסימון התזונתי – ל-100 גרם מוצר או לכל המוצר?" אילו מרכיבים ביותר בעניין (פחמימות, חלבונים, שומנים, קלוריות)?" "האם אתה משווה בין סימונים תזונתיים של מוצרים שונים?" "האם השווה לך כמות הכלסיום רול במוצרים?" "האם תקנה מוצר גם אם לא מופיע עליו הסימון התזונתי?" "האם לדעתך הסימון התזונתי מהימן?" ועוד.

הניחוש שלי הא, שממצאי הסקר יוכיח כי הצרכנים אינם מתמצאים כל כך בעניין. לכן מטע ההסברה של לשכת הבריאות המקומי.

התוצאות עינת אופיר, שתרכז את ההסברה בהיפרשוק בחולון, אומרת כי תרגים ללקוחות את הסימון התזונתי על אריזות שונות ומגוונות, למשל, שהסימון הא ל-100 גרם או ל-100 מ"ל. ולא לקופסה שלמה, וכן מה ההבדל בין סוכר וממתיקים מלאכותיים שונים, מה המשמעות של "קל", "דיאט", "מופחת קלוריות" וכו'.

לדברי הדוגמה המחוזית, ד"ר אביטל כהן, בלשכת הבריאות פר על צוות לקידום מדיניות מזון ותזונה (קמ"ת) שקמו נמנות אחד יות הדיאטניות. תובנית ההסברה היא לטפח תזונה נבונה, ובמלאת הבנת הסימון התזונתי. את פעילות ההסברה בלשכת תל אביב מרכזת סגנית אחות מפקחת מחוזית, אילנה יעקבי.

ההסברה אינה מתמקדת רק בסופרמרקטים, אלא גם בבתי ספר. למשל, בחולון מאוניים לדיי כיתות ד' לשמונה הדגאות על סימון התזונתי – כל הדגאה מקבלים הילדים ומוזר בכתב הם מתבקשים למסור לוריהם. פעילות הסברה בעניני בריאות, לרבות תזונה נבונה, מתקיימות גם בקרב השוטרים. פרוייקטים דומים נעשים גם בלשכות אחרות.

האם זה לא מובן מאליו?

כשנותנים לכם תעודת אחריות למוצר, או שרות, למה אתם מצפים שאלה זו תצבע ל-500 איש, המחזיק מרכז מרכז של האוכלוסייה היהודית הדרומית, במסגרת סקר שעשה עיתון העיר קים הקטנים "יחזמה". הסקר נעשה בשיתוף עם מכון "סמית – מרכז למחקר", של חנוך חדפי ממיתן.

התשובות היו מגוונות: יחס אריב לפניות הלקח, כתובת שאר פשר לפנות אליה כאשר המוצר נפגם וכאשר יש לתקנו, איכות מוצר גבוהה, אמינות, שירות מהיר ויעיל לתיקון המוצר, החלפת המוצר המקולקל כאשר האחריות עוד בתוקף.

נראה לי שאם אלה ציפיות הצרכנים, אפשר להסיק מזן את המסקנה המצערת, שהצרכנים הישראלים: מסתפקים במועט. האם אין זה מזון מאליו שהחיסון יהיה אריב, שאיכותו של המוצר תהיה טובה, שהשיווק יהיה אמין ושמוצר מקולקל יוחלף או יתוקן ריות עוד בתוקף.

נראה לי שאם אלה ציפיות הצרכנים, אפשר להסיק מזן את המסקנה המצערת, שהצרכנים הישראלים: מסתפקים במועט. האם אין זה מזון מאליו שהחיסון יהיה אריב, שאיכותו של המוצר תהיה טובה, שהשיווק יהיה אמין ושמוצר מקולקל יוחלף או יתוקן

הרחבת סמכויות

הרשות להגנת הצרכן בהסתרות קבלה מהנהלת בתי המשפט לתביעות קטנות מרגם מיבר של 12,863 תיקים, שנתנו בבתי המשפט לתביעות קטנות בארץ, בחודשים ינואר-אפרי

שוק ההון

עורך גיא רזלניק

לידר

פתוח הנפקות יותר הוצאות. 43.6 מיליון שקל יגויסו השבוע בשוק הראשוני. שוק זה נמצא אמנם במשבר, הנפקות כמעט שלא מתבצעות, אבל נהמבר עומד להסתיים כעוד שבוע וחצי, ולמי שמעניין להנפיק עוד ברבעון הזה – הזמן דוחק. מתוך עשרות החברות שקיבלו ומקבלות אישורים, רק חמש פירסמו תשקיף, וגם כאלו מנהליהן חוששים יותר לקראת יום ההנפקה אם לקיימה או לדחותה – בהתאם לתנאי השוק השני.

תופעה אחת שהביא המשבר היא חיתום מלא על ידי חתם אחד. זה התחיל כבר ברבעון הקודם, כשלאומי רשת' הנפיקו "סולו" את חיון מחשבים ואת גרין פיתוחי תוכנה. השבוע תוציא חברת הזיתום של אפסילון את הנפקת הוכיחה של דנלי, ואילו לוקסנבורג חיתום תוציא את הנפקת הוכיחה של תקי.

נקודה מעניינת אחרת בימי משבר אלו היא ההצאות הכרוכות בהנפקה. מסתבר, כי המשבר בשוק הראשוני משפיע על הצאות אלה, בעיקר על עמלות החיתום. אבל בין הנפקות השבוע יש שתי הנפקות היצאות ללא חיתום, והן מציגות שיאים בהצאות הנפקה.

ההנפקה הראשונה השבוע תהיה של רם צור תעשיות. הנפקה נדחתה כבר פעמיים והחלטה סופית אם להנפיק מחר תתקבל רק היום. ככל הידוע, הנסייה היא לדחות את הנפקה ולצאת ברבעון הבא על בסיס דו"חות ספטמבר. בכל אופן, הנפקה זו לא מבוטלת, ובכל זאת מסתכמות הצאות הנפקה ב-17.2% מ-10.9 מיליון השקלים שמתבצעת רם צור לגייס, על פי מחיר המינימום. ככך קובעת רם צור, ככל הנראה, שיא בהצאות הנפקה שאינה מבוטחת בחיתום.

מדובר ב-1.8 מיליון שקל הצאות. כ-600 אלף שקל תקבל חברת הייעוץ של זינגר ברנע ועוד 400 אלף שקל הן הצאות הנפקה והריכוז. 800 אלף השקלים הנותרים מוגדרים כ"הצאות אחרות".

יומיים לאחר רם צור, תגיים חברת גזית סכום דומה של 10.8 מיליון שקל. חיים כצמן, בעל השליטה בגזית, הצליח להוציא הנפקה עם הצאות של 183 אלף שקל בלבד. נכון, כשמדובר בחברה חדשה ההצאות גבוהות תמיד לעומת הצאותיה של חברה נסחרת הנפקה שוב. ובכל זאת, גזית ורם צור מתכננות שתיהן גיוס של כ-10.8 מיליון שקל. לקופה של גזית יזרמו 10.6 מיליון שקל ולקופתה של רם צור 7.5 מיליון שקל בלבד.

בין שתי אלה, ביום שלישי, תתקיים הנפקה של חברת פינוס אוף סייל. חברה זו מתכננת לגיים 10.1 מיליון שקל. החתמים העיקריים בהנפקה זו הם לידר ושות' (שנמלה התחייבות חיתום מית של 50% מהאמיסה, אנליסט, אפיקים ולידר הנפקות. כמיליון שקל יקבלו החתמים כעמלות חיתום. יחד עם שאר הצאות, הנפקת פינוס אוף סייל ב-16% מהכספים שתגייס.

בימים רביעי וחמישי יתקיים המסחר בזכויות של תקי ודנלי, בהתאמה. תקי תגייס 5.6 מיליון שקל. לוקסנבורג חיתום תקבל 205 אלף שקל, ובסך הכל מסתכמות הצאות הנפקה ב-6.9% מהתמורה. הנפקת זכויות כרוכה בסיכון נמוך יותר לחתם, ומכאן שהנפקה כזו זולה יותר לחברה ברוך כלל.

דנלי מתכננת לגייס 6.2 מיליון שקל. אפסילון חתמים תקבל כ-90 אלף שקל מהם, ובסך הכל מסתכמות הצאות הנפקת דנלי ב-5.6% מהתמורה.

מועדים בבורסה

20.11	מבני תעשייה	– אקס ריווחיות 19.27%, תשלום 18.12.94.
	אלוט תעשיות	– אקס ריווחיות 275%, תשלום 11.12.94.
	גזית	– אקס זכויות, מסחר בזכויות – 29.11.94.
21.11	רם צור תעשיות	– הנפקה ראשונה לציבור של מניות.
	סבע	– אקס ריווחיות 200%, תשלום 13.12.94.
22.11	פינוס אוף סייל	– הנפקה ראשונה לציבור של מניות ואופציות.
	נייר חדרה	– אקס ריווחיות בארה"ב 515%, תשלום 28.12.94.
24.11	כלכלת ירושלים	– אקס ריווחיות 31.71%, תשלום 18.12.94.
27.11	בית שמן	– אקס ריווחיות 4.36%, תשלום 18.12.94.
28.11	יום מסחר אחרון באפ'	– תשלום 1, נדרון מכנו 1, כלל

* מקור: בנק המזרחי

חשדות – מניפולציות במעו"ף; עובדות – הדו"חות הכספיים

השבוע בבורסה

גיא רולניק

1. הנפילה הפתאומית של מניות הכבלים ביום חמישי בצו"פים העסיקה את קהילת שוק ההון בסוף השבוע. ב"ידיעות אחרונות" פורסם ביום ששי, כי רשות לניירות ערך חד־רשה את חקירותיה בחשד למניפולציות בשוק זה. רשות לני"ע בודקת את החשדות בתחום זה כבר כמה חודשים. לפני מספר חו־

במרכזית אמרו כי קיבלו פדיון של כ-4.5 מיליון שקלים בלבד ומכאן שאין מקום להאשימם בהפלת השוק. עוד טענו, כי הפדיון הגיע מלקוחות הפועלים דרך בטוחה

רשים היא חקרה כמה גופים הפועלים בשוק המערף – אך כנראה העלתה מעט בידה.

גורמים המעורבים בנושא סבו־רים, כי קשה מאוד להוכיח "השפ־עה בדרכי תרמית על תנודות השער של ניירות ערך" (סעיף 45(ב) לחוק ני"ע) כאשר מדובר בהשפעה לא על ני"ע בודד, אלא על השוק כולו. במיוחד אם הדבר נעשה לא על ידי הפעלת "לחץ" על שורה של מניות בבורסת ספצי־פיות, אלא על ידי פריונות בקר־נות מערף. זו לא הפעם הראשונה שישנו הערכות למניפולציה של שוקחי מערף בשוק המניות. *האינדיקציה הבולטת הראשונה* לפעילות כזו היו לפני כחודשיים, כאשר סמוך לשעה שתיים הגיעה מכה שרשנות דומה לקרנות הנ־אמנות המערפיות לפני פקיעת אופציות המערף.

אחת הסיבות המגבירה את חשד הסוחרים כי מדובר במניפול־ציה היא, שכל אימת שהתרחש מהפך שלילי בשוק המניות הגיעו הפריונות לקרנות הנאמנות המערפיות בדקה ה-90 – כמה רגעים לפני המועד האחרון שבו ניתן להעביר הוראה לפריון היומי־רות בקרן – הוראה שתבוצע באר־וו יום. (ברוך כלל בשעה 14:00). קרנות הנאמנות המערפיות הן סכניות – הרכב נכסיהן זהה להר־כב מדד המערף. בניגוד לקרנות נאמנות רגילות, היכולות לבחור את הדרך שבה הן מממנות את הפריונות – מכירת מניות, אג"ח, או מק"מים – מחויבות הקרנות המערפיות למכור מניות מערף בהתאם למשקלן במדד.

ביום חמישי חזל נציג החברה המרכזית לני"ע למכור מניות מערף – במה שנראה כמכירה דק יותר מ-10% מהיחידות בקרן. במרכזית אמרו בסוף השבוע, כי הם לא היו המוכרים הגדולים במ־ניות המערף ביום חמישי – "אנחנו פשוט צעקנים יותר ולכן מושכים תשומת לב". מחברים בבורסה ציינו גם על מכירות מצד קרנות הנאמנות *של ליהק* – ההערכות הן, כי שחקני הנופצי־ות פועלים דרך כמה ברוקרים וב־הם גם בנק אינגד.

2. החשדות למניפולציות במעו"ף הסיטו את הד־ון בבורסה מהנושא החשוב יותר של השבוע, הוא הד"חות הכספיים לרבעון השלי־שי של השנה. בסקירתם השבועית כותבים אנשי בנק המזרחי, כי "אין אכזבות לרעה ויש יותר דו"חות חיוביים".

סטטיסטיקה זה אולי נכון. ניתוח של בנק הפועלים, הבודק את הדו־חות המתוקן (ללא רווחים חד־פעמי־ים) מעלה, כי מתוך 105 חברות שפירסמו את הדו"חות עד היום – 51 הראו שיפור, 40 הרעה ו-11 ללא שינוי. אלא שכראי להבחין היטב את הנתונים – האז עולה תמונה שונה.

הדו"חות הכספיים אינם כה חיוביים כפי שמציגים אותם אנשי המזרחי. מרבית הדו"חות החיוביים שפורסמו עד היום התרכזו בחב־רות קטנות. וכאן לא מדובר במ־גם מקרי, אלא בעיקר בחברות שהקדימו לפרסם את הדו"חות כי היו להן בשורות טובות למשקי־עים. ב-29 וב-30 בחודש צפויה מכה של עשרות דו"חות גרועים ומאכזבים של חברות קטנות.

מי שציפה לשיפור ניכר בתוצ־אות הכספיות של החברות הגד־לות ברבעון השלישי – לא קיבל אותו עד כה. למעט ענף הפטרוכי־מיה, שהשפיע לטובה על הדו"חות של תא"פ, פטרוכימיים ודלק – מרבית הדו"חות הטובים הן של חברות שהרבעון המקביל או 93' כולה היו גרועים במיוחד – כמו קניאל ואליאנס.

בראי לתת את הדעת לדו"חות הכספיים של דיסקונט השקעות. בשנות הנאות בשוק המניות נהגו לכנות אותה "ראי המשק". זה לא מדויק – כי החברות בקבוצת דיס־קונט השקעות צמחו כשיעורים חזקים יותר מהממוצע המשקי.

בדו"חות לרבעון השלישי הו־תה נסיגה תפעולית משמעותית בדיסק"ש. אלו לא רחוקי הזון מהר־נפקות הרבות שביצעה דסק"ש ב-'92 ו-'93. אלו גם לא הרחיקים מהבורסאי הצליח להסתיר אותו בדוב המקרים. עתה, כשהקצף נע־לם – גילו חברות רבות שיש להן בעיות תפעוליות. בחלק מהחברות היצואניות, בעיקר אלו המוכרות לגוש הדולר, יש לתימהון בשקל וחלק מהרעה בשיעורי הרווח. מדר־כי חברות הרשומות למסחר תקופה ארוכה ואין מקום ליחס את הנפילה בשיעור הרווח ל"שיפוצים" שנעשו בדו"חות לקראת הנפקה.

בסקירת המנהלים של חברת לגו למשל, טוען המנכ"ל ר"ד נעם למלשטיין, כי לפי תחשיבי

חבר דירקטוריון בחברה יצואנית שידעה כמה שנות צמיחה חזקות אמר השבוע: "נתייעל, יהיה כנראה שיפור בתפעולי – אבל תשכח מהורדת שכר – זה פשוט לא יקרה"

מהבורסה, שהצטמק. זהו שחיקה חוקה בשיעורי הרווחיות של מר־בית חברות התעשייה, האלקטר־ניקה ואף הבנייה. אגב, מרבית חברות התעשייה שפירסמו עד עכשיו דו"חות הראו הרעה ברוח־חיזון. השיפור הרבה בעיקר בחב־רות המסחר, השירותים והכימיה.

תהליך ההרעה בשיעורי הרוח־חיות של החברות התעשייתיות החל כבר ב-'93. אלא שהיקפי־

יש בורסה שבה אנחנו "המשקיעים הזרים"

היקף ההשקעות האמיתי של משקיעים זרים בבורסה בתל אביב הוא אחת השאלות המסקרנות ביותר היום את הפעילים בשוק ההון. הבנקים הברוקרים, המחוברים בשמידה על סדרות הלקר־חות, אינם מתלהבים למסור מידע על הפעילות של משקיעים זרים ודרכם. המקור היחיד לנתונים כאלה הוא בנק ישראל. אלא שזה האחרון באופיין מתבוסס על בנקים מרכזיים אחרים – שימוש במידע ככזה, ופירסומו בעיתוי המתאים לו.

הערכות על היקף השקעות הזרות בישראל נעות בין "זה בעיקר כותרות כעיתונות ופחות השקעות בפועל" לבין "מאות מיליוני דולרים ורמו בשנה האחרונה – וזה כח קנייה עיקרי במניות הכבלים".

בהעדר נתונים רשמיים של בנק ישראל כראי להיזהר מהערכות המסתובבות בבורסה, מה גם שפעמים רבות גילינו, כי ההערכות מושות לפי האינטרסים העסקיים של הגורמים המעריכים.

ובעוד אנו נכנסים לבדר אם האמריקאים והאי־רופים אכן מגיעים בהמוניהם לבורסה ותול אבי־ב, משעשע לגלות, כי יש בורסה קטנה שם מחוצים לנו – למשקיעים הישראלים. בורסה שבה אנחנו הם "הזרים".

להלן ציטוט *של ידיעה* שפורסמה בסוף השבוע בסוכנות הידיעות A.P ("אסושיאייטד פרס"): "אחת הסיבות העיקריות לעליות החזקות במניות היא שמשקיעים ישראלים צפים להיכנס לשוק".

ובזה זה לא נגמר: אותה בורסה עלתה השבוע ב-2.2% תוך קפיצה של מחזור העסקות המצטבר ב-159%. וכל זאת, מסביר אחד מחברי הבורסה – הכל לקראתנו – המשקיעים הישראלים.

מדובר בבורסה של עכאן – הבורסה הירדנית. נכון להיום נסחרות בה 82 חברות ובשבוע השולף היה מחזור המסחר הכולל 15.8 מיליון דינרים, שהם כ-22.43 מיליון דולר.

בעיני המנכ של אסושיאייטד פרס בירדן וה־עורכים שלו בארה"ב – עליות בבורסה הירדנית בציפייה להשקעות של משקיעים ישראלים זה מוראי טיפוח מצוין.

בעיניים של הסוחרים בבורסה הירדנית זה אר־לי נשמע מעודד – נדבך נוסף ב"פרמידת השלום" של הבורסה הירדנית, ממנה בוראי מתפרנסים שם הסוחרים יפה.

ואין זה נראה בעיניים שלנו – משקיעים חבר־לים ושוכים, למרד ניסיון מ"פרמידת השלום" של הבורסה הישראלית? ייתכן שהסוחרים הירדנים יצטרכו להתאבל בלא. מעט מבלבות עד שיוכלו למכור לנו את המניות שלהם בעליות.

מדד המשתנים זועק לתיקון – בטרם יחדש את מגמת ירידתו

מזווית טכנית

רפי פרסיץ

שבוע נשום עבר על מדדי המניות המובילים בתל אביב: מדד המשתנים נסוג מ-184.09 ל-170.56 נק' ודוח: ירידה שבועית ב-7.35%; מדד המעו"ף נסוג מ-188.28 ל-174.67 נקודות (7.23%-); מדד הכי"ם מ-159.79 ל-148.84 נקודות (6.85%-); ומדד המניות הכללי מ-172.71 ל-160.35 נקודות (7.16%-).

במהלך התפתחותו, ביתק מדד המשתנים, בקלות הנובלת בעזות־מצח, שלוש רמות־תמיכה (משוכות יתר וחשובות פחות), שהיו אמורות לתמוך בו במביבות 183, 179 ו-175 נקודות.

השעיר לעזאזל הנוגע להתנהגותה הסדרתית של הבורסה היה דינוקי של מדד המחירים לצרכן לחודש אוקטובר ב-1.4%, לרמה שנתית של כ-14.5%. נתון זה, המפיח חששות לייקור נוסף בשערי הריבית (על כל המשתמע ממנו), העביר את האווירה בקרב הפעילים והאדיר את גל הפריונות בקרנות נאמנות.

עלייה לצורך ירידה?

ראוי להבחין בין התמונה הסכנית המצטיירת לטווח קצר לזו המצטיירת לטווח יותר ארוך.

● לטווח קצר טוען כבר היום, מורים מתברים קצר־טווח (כמדד הסטוכסטי־המתבדחוי; מדד המצמה היחסית ועוד), השרדים כולם במצב קיצוני של יתר־מכירות, כי מתבקש תיקון אלים בכיוון מעלה, העשוי להוביל, אולי, את מדד המשתנים לרמה של 183 נקודות.

● לטווח יותר ארוך, בחלוף תוך התיקונים, עשוי מדד המשתנים לחדש את מגמת ירידתו, האמורה לגרור אותו, בשלב ראשון, לשפל של 166–165 נקודות.

בעיצומו של גל הירידה האחרון?

אם יבקיע מדד המשתנים, ברכנו מטה, את מחסום 165 הנקו' דות, יהיה בכך משום אישור לתחזית האפוקליפטית שהבאנו במדור זה ב-21 באוגוסט, כשעמד מדד המשתנים על כ-183 נקודות.

על פי ניתוח קודד זה, המבוסס על תורת הגלים של ראלף נלסון אליוט, אנו מצויים כרגע בעיצומו של גל הירידה החמישי הגדול והאחרון, שתוחלתו ברמת הפסנה של 258 הנקודות, שאליה ניתר מדד המשתנים בפברואר השנה. במהלכו עשוי מדד המשתנים לשפול לרמות־מינימום של 148 נקודות (ואם תיפרץ רמה זו – לרמת־שפל חדשה של 125, או אף 117 נקודות).

איתור חמשת הגלים הגדולים לפי תותנו של אליוט (שלא להוכיח גלי־משנה לטווחים בינוניים ותת־גלים קצר־מועד – סך הכל, 144 במסחר) בעיתוי למדי, ופתוח לספירות מגוונות ונוג' רות. אי לכך, כלל לא ברי אם ספירת הגלים הגדולים תהיה מקובלת על הבקיאים ברזיום של גל־אליוט.

לידיד, רק בסוף מתוחת לדף 165 הנקודות יהיה משום אישור סכני לנכונותה של ספירת הגלים, כפי שהובאה לראשונה במדור זה ב-21 באוגוסט.

20 המניות הטובות והגרועות בשבוע שעבר

המניות הטובות	העליה ב-%	המניות הגרועות	הירידה ב-%
1. שרות נפט	+19%	1. אודדע	-50%
2. נפטא חיפוש	+14%	2. בזקל	-48%
3. רוראה	+12%	3. קומטק	-37%
4. לפידות	+11%	4. בלרון	-37%
5. בידי	+10%	5. יוזמה	-30%
6. י.אר	+9%	6. שקד	-29%
7. אולר	+9%	7. רב בריח	-29%
8. בזנוזר	+9%	8. אחדות	-26%
9. קומפוליים	+9%	9. אספיד	-25%
10. יבוראר 1	+9%	10. אבליקה	-25%

* מקור: בנק המזרחי

העלאת הריבית: "מעטה מדי ומאוחרת מדי"

בורסות בעולם

של הראל

מצבה של וול סטריט לא היה טוב בשבוע החולף. למר־ות שהחידוק המוניטרי אליו יחולו שוקי ההון בוצע סוף סוף ביום שלישי שעבר, עלה מדד דאו ג'ונס בסיכום שבועי ב-0.36% בלבד.

מדד נאסד"ק סגר את השבוע בהיחלשות של 0.16%, ובבורסה האמריקאית היה המצב אף גרוע יותר: מדד איימקס סיים את השבוע בהיחלשות של 0.89%.

נראה כי מצבה של וול סטריט השבוע משקף מגמה הנמשכת בשוקי ההון האמריקאים, מאז נודע כי התמ"ג האמריקאי וינק ברבעון הרביעי של '93 ב-6%.

בסיכום שבועי עלה מדד דאו ב-1.6%. מדד סטנדרד אנד פורס הרחב יותר, מדד איימקס והנאס"ק – נמוכים כעת מרמתם בראשית השנה.

מצב זה הוא פרדוקסלי, בהתחשב בעובדה כי בשלושת הרבע־נים הראשונים של השנה (עקרב לחודאי שנם ב"כיעי) רשמו החברות הנסחרות בבורסה רווחי שיא, ומגזרים רבים שהיו במס־בר בשנה הקודמת (כמו תעופה ויצרני מחשבים) התאוששו. נראה כי תגובות המחירים בבורסות האמריקאיות פשוט אינן משקפות את הדווחיות של החברות הנסחרות בהן.

מדד	פתיחה יום ו'	שינוי שבועי ב-%	שינוי מ-1.1.94 ב-%
דאו ג'ונס (ניו יורק)	5,815.26	+0.36	+1.63
אם אנד פי (ניו יורק)	461.47	-0.19	-1.08
איימקס (ניו יורק)	444.04	-0.89	-6.95
נאסד"ק קומפ' (ניו יורק)	771.85	-0.16	-0.64
פיננשל טיימס (לונדון)	3,131.8	+1.79	-8.41
דקס (פרנקפורט)	2,100.25	+1.05	-7.34
סי.איי.סי (פאריז)	1,926.5	-1.12	-15.06
מיטסל (טוקיו)	10,336	+1.32	+3.56
אנס.אנ.איי (ציריך)	2,686.5	+0.33	-11.88
איי.אי.אקס (אמסטרדם)	409.85	+0.55	-1.87
ניקיי (טוקיו)	19,302.56	+0.09	+10.82
האנג סנג (הונג קונג)	9,127.44	+0.64	-20.70
משתנים (תל אביב)	170.56	-7.35	-31.13

בסיסון למצא לכך הסבר, מפנים רבים את האצבע האשימה אל הפדרל רזרב. לדעתם, העלאה הריבית שבוצעה ביום שלישי שעבר היתה בגדר "מעט מדי ומאוחר מדי".

הכול מסכימים שהעלאה היתה נחוצה מעמדו המעורער של הדולר, בריחת הון זו משוקי ההון האמריקאים והגלכלה המתחז־מת ברשת ואת. אך היא היתה בגדר מעט מדי, משום שהעלאה מקיפה יותר של אחוז שלם בריבית היתה לדעת רבים מונעת את הירידה חדה בשער הדולר, ומונעת בריחת משקיעים זרים מהשווקים האמריקאים.

העלאה גם באה מאוחר מדי, לא רק בגלל הדולר, אלא בגלל העיתוי הגרוע עבור הבורסות האמריקאיות. לז בנצ הזידוק בחודשי הקיץ, כאשר שוקי ההון האמריקאים רדמים בלאו הכי, *היה וקבר מוחיד לחל סטריט* זי זמן מדי לעכל את הסיבות, להגיב לו ולהתאושש מרבעון האחרון של השנה. רבעון שבו נרשמות באופן מסורתי עליות המחירים הזרות ביותר בשנה.

אך עתה חוששים רבים, כי בעקבות העלאה הריבית בנובמבר, בסיכום שנתי יישאר מניות רבות ירידה – למרות ש-'94 היתה שנה יפה לעסקים בארצות הברית.

כך, עלול להיחזר המצב הפרדוקסלי והלא בריא, שבו תמיד וול סטריט את השנה בעליות מחירות ביותר, לעומת הרווחות העסקיות הטובות שהיו *לחברות* בכל שנת המגזרים הנסחרים בבורסה.

.והתוצאות הלוחות עלולות להוריד את קרנה של וול סטריט בעיני המשקיעים, ובמיוחד המשקיעים הקטנים. הלא מוסדיים, שיפנו לחופש מקורות השקעה אלטרנטיבים. והמחשבה על אפש־רות זו כבר הולה להוריד שיבה מעיניהם של כמה אנליסטים.

לנגט – כש־CRUT מתחיל לקנות המניה מבצעת מפנה של 10%

וול סטריט

צבי רבין

העלייה החדה בלנגט גורמת תגובות רבות בשוק. רבים טוענים כי מה שמחזיק כיום את מחיר המניה סביב 16 דולר הוא אותו עושה שוק יחיד שקנה במניה כבר תקופה ארוכה – CRUT.

לפי התנהגות המניה ביום ששי ייתכן והמלהגים צודקים. בפתיחה, כאשר CRUT לא היה בין הקונים נסחרה המניה סביב 15 דולר במחזורים נמוכים. כעבור כשעתיים אף ירד המחיר חדות עד ל-14.5 דולר – סביבו נמחזה לנגט עד אשר הצפי קרה: CRUT עידכן את הביטוח שלו על גבי המחשב והופיע כקונה כמנהגו כשכרעיים האחרונים. את התוצאה ניתן לראות בגרף המצורף, המראה את המסחר במניית לנגט בששי בלילה. הקניות האגרסיוויות של CRUT העלו את מחיר המניה תוך *רקת מספר למחיר הקרוב ל-16 דולר.*

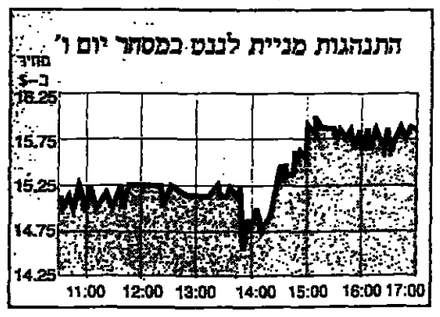

במרכזית הישראלית נרשמה יציבות בסוף השבוע, ואת למ־רות הירידות החדות שרשם מדד דאו ג'ונס ברוב שלבי המסחר – ירידות אשר התבטאו לקראת הסיום. בפתיחה המסחר עדיין בלטו המוכרים הישראלים בכמה מניות, ואולם כאותר יותר התמתנה הכמה הזאת. בלטה במסחר אלביט. כשהיא מרכזת הוחלפת ידיים בגובה של 27 אלף מניות. החלפת הידיים נעשתה בריקות האחרונות, כש-10,000 מניות עברו לאחר תום המסחר.

חמש המניות הפעילות ביותר

שם המניה		מחיר מניה בדולרים	שינוי באחוזים	מחזור במיליוני דולרים
לנגט	⇧	15.9	+3.7%	6.1
אי.סי.אי	⬇	18.1	-1.3%	3.7
מאיסקס	⬇	19.7	-1.8%	2.5
מרקורי	⇧	15.2	+1.7%	2.5
סבע	⇧	25.9	+1.0%	2.4
מדד דאו ג'ונס	⬇	3815.2	-0.33%	
מדד נאסד"ק	⬇	771.8	-0.35%	

מרקורי לא עצרה גם בסוף השבוע והגיעה למחיר של 15.25 דולר במחזורים גבוהים. מחזורים גבוהים נרשמו גם בגילת (44 אלף מניות), ד"אס.פי שידרה מעט, אפי וקמברס.

מניות נקסוס רשמו ירידה בסוף השבוע, והגיעו כחורה ל-4 דולר. החברה פירסמה דו"חות כספיים שהצביעו על גידול במכי־רות ב-432 אלף דולר ברבעון המקביל ל-1.4 מיליון דולר ברבעון השלישי של '95. השורה התחתונה בדו"ח הראתה על הפסד של 3.7 מיליון דולר לעומת 1.2 מיליון דולר.

ניו־יורק / 19.11.1994

שם המניה	מחיר מניה	שינוי ב-%	BID	ASK	גבוה יומי	נמוך יומי	מחזור במניות	מחזור בדולרים	גבוה שנתי	נמוך שנתי	% שינוי שנתי	הון עצמי	רווח שנתי	מכירות	שווי שוק	מכפיל רווח
מדד ישראלית	111.29	1.1	---	---	111.44	109.60	---	---	121.52	102.42	---	---	---	---	---	---
מאיסקס	19¾	-1.9	19⅝	19¾	20¼	19½	129,600	2,559,600	26⅞	15¼	-19	739.0	68.5	668.0	843.1	12
סבע	25⅞	1.0	25⅞	26	26	25⅝	92,700	2,398,613	34½	22 5/16	-14	300.0	65.3	542.0	1419.0	22
אי.סי.אי.	18⅛	-1.4	18	18⅛	18⅛	17⅞	205,500	3,724,688	28½	14¾	-24	283.0	62.0	340.0	1377.5	22
ארזומקס	2⅛	0	2 1/16	2 3/16	---	---	---	---	14	1 15/16	-84	15.8	-0.8	9.0	12.7	---
אדיסופט	7⅞	1.6	7½	7⅞	8	7½	6,200	48,825	19	6¼	-47	15.3	1.6	9.7	36.5	23
אורבמק	8½	6.3	8⅛	8½	8½	8	7,800	66,300	14¾	7¼	-38	42.5	5.9	102.0	108.5	18
אי.אי.אס	3 1/16	6.5	2⅞	3 1/16	3 1/16	2⅞	11,700	35,831	26	2⅝	-78	68.0	-5.3	94.8	42.7	---
אי.אס.ג.	1 13/16	-9.4	1⅝	1⅞	2	1¾	11,300	20,481	11	1¼	-82	6.3	-3.3	4.7	9.1	---
אינמרפארם	20	0	---	---	---	---	---	---	90	---	-53	28.2	5.0	50.1	124.0	25
ארבים	19 1/16	0.3	18¾	19¼	19½	18¾	27,200	518,500	44¼	17	-55	292.0	38.0	683.0	342.9	9
אלדן	7½	-6.3	7½	8	8	7½	14,800	111,000	11½	4	-12	10.3	2.1	6.2	32.0	15
אלסיום	1⅞	0	1⅞	2	2	1⅞	8,600	16,125	5	1¾	-62	170.0	15.5	230.0	149.1	10
אלדון	7⅝	0	7½	8	8	7⅝	300	2,287	21¼	7⅝	-64	162.0	7.5	216.0	132.5	18
אם. טיטמס	3¾	5.3	3 11/16	3⅞	3⅞	3 9/16	5,100	19,125	14	2⅝	-73	6.9	-3.1	2.4	20.4	---
ארית	1½	0	1 7/16	1 9/16	1½	1⅜	2,000	3,000	6¾	1 7/16	-76	10.1	-3.1	20.1	12.1	---
אטוד	9/16	0	9/16	5/8	9/16	9/16	700	393	3¾	9/16	-83	10.5	-0.7	8.8	5.6	---
ב.י.אר	5½	-4.3	5½	6	5½	5½	600	3,300	19⅝	3½	-71	14.9	0.6	16.3	32.2	56
ביומכנולוגיה	1 15/16	3.3	1 13/16	1 15/16	1 15/16	1¾	238,900	462,868	5⅞	1½	-63	23.4	-17.4	14.1	84.1	---
גילת	14	-0.9	14	14⅛	14¼	14	44,200	618,800	15	8	4	34.4	5.5	23.0	117.2	21
ד.אס.אס.אי.	6	-3.0	6	5⅝	6¼	5¾	41,600	249,600	13¾	5½	-53	38.0	1.8	68.0	42.7	24
הכשרת ישוב	10⅝	-3.4	10	10⅝	10⅝	10½	2,400	25,500	30¼	10¾	-64	124.1	3.8	156.0	94.0	25
הלת'קיד	1⅞	7.1	1¾	1⅞	1⅞	1¾	9,700	18,187	3¼	1⅜	-40	16.3	0.1	7.4	21.0	210
סיסד רביעי	5⅝	2.4	5	5¾	5½	5	11,500	61,812	24½	3	-78	40.9	-2.3	23.6	59.0	---
מ.ו.ל.	1¼	-18.8	1 13/16	1	1	1 13/16	2,500	2,031	4⅝	¼	-91	5.6	-0.1	2.5	4.5	---
מבוטמיקס	5½	-4.3	5½	5⅞	5½	5½	2,500	13,750	12¾	3⅝	-38	30.5	-1.0	19.0	43.7	---
מלגף	3½	0	3½	3⅝	3½	3½	3,000	10,500	10	1¼	-65	7.3	-4.9	2.4	13.3	---
מלרמה	5½	-1.9	5⅛	5¼	5⅞	5¼	11,000	60,500	18	5⅛	-68	54.0	9.9	37.0	57.0	6
ישסק	5⅛	-3.3	58/128	½	58/128	7/16	3,000	1,359	2 9/16	7/16	-80	10.7	-1.5	0.4	9.1	---
נרמל	8⅛	-1.5	8	8¼	8	8⅛	10,700	86,937	11⅞	8¼	-21	13.7	2.4	74.5	20.2	9
נן-עם	15⅞	3.7	15⅝	15⅞	16	14½	384,400	6,102,350	16¼	6	34	74.4	5.4	59.7	169.4	31
נייר	5¾	4.5	5½	5¾	5¾	5½	4,200	24,150	9¾	5	-39	10.0	3.8	38.0	34.3	9
נאופטיקס	6⅜	6.3	6	6⅝	6⅝	6	4,400	28,050	18¾	5½	-65	33.2	2.9	20.2	38.2	13
סניק	4⅞	-4.9	4⅞	5⅛	5½	4⅞	32,100	156,487	17¾	5	-64	15.7	0.1	20.9	19.5	195
סנל	3 15/16	-1.6	3⅞	4⅛	4⅛	3⅞	12,000	47,250	9⅜	3½	-52	13.2	0.5	12.2	18.7	37
סריסאל	2	0	1⅞	2¼	---	---	---	---	13⅝	1⅜	-83	5.0	-2.0	0.5	17.3	---
נייר חדרה	45	-1.1	---	---	---	45	200	9,000	52	36½	1	145.0	10.6	252.0	171.0	16
נקסוס	4⅛	-2.9	4	4¼	4¼	4¼	6,000	24,750	5⅞	2¾	-3	5.2	-1.8	0.7	22.7	---
סיזקוס	3¼	-7.4	3⅛	3½	3⅛	3⅛	600	1,875	6	2¾	-26	5.9	0.5	2.6	12.5	25
עשרפ	2 5/16	0	2¼	2⅝	---	---	---	---	6	2	-51	10.2	-0.1	23.0	16.1	---
עין	⅜	9.1	⅜	⅜	⅜	11/32	36,000	13,500	1 15/16	5/16	-77	14.5	-0.9	7.5	11.1	---
עץ לבד	6½	0	6¼	6⅝	6⅝	6½	1,800	11,700	11⅞	5½	-37	25.0	2.9	97.1	20.9	7
פיברוויקס	⅞	0	⅞	⅞	15/16	⅞	500	437	3	11/16	-72	1.7	-7.1	43.0	7.1	---
ראדא	3⅝	0	3⅝	3⅞	3 13/16	3⅝	15,300

מחכים לנגיד

בשוק מאמינים שהפעם עליית הריבית תשפיע על מחירי ההון. ייבוש השוק הראשוני מבטיח יציבות עד סוף 94', אך מגביר החשש מהאצת הגיוסים ב-95'

מחיר הכסף

מרית גילת

בבנק ישראל מתעקשים, כי מדד האינה הרשמית שהביעו מיד אחרי פרסום המדד, טרם התקבלה החלטה בנוגע לריבית. בשוק ההון, לעומת זאת, כבר קבעו דיעה הריבית עומדת לעלות. המק"מ תיקן בהתאם, וכך גם הגילון האג"ח לטווח קצר. הקרקע מוכנה להעלאת ריבית של כ-1%, אולי אף יותר. אפשר איפוא לצפות לתרעשה של השוקים המסולידים רק אם שיעור עליית הריבית יהיה גבוה בהרבה מהמצופה, או לחילופין – אם יסריע הנגיד נגד ייקור הריבית.

עלילות השבוע האחרון – ירידת שערים בשלושת הימים הראשונים, עליות שערים אחרי פרסום מדד אוקטובר – החזירו את שוק האג"ח עם עקום תשואות לפריון שטוח למדי. כשהעקום אופקי, הסחר הבינוני ממקד את מרבית העניין, כדע במיעוטו – בין הסחירות הנמוכה של האג"ח הקצר והמנוף-מעודד-החשש של הטווח הארוך. הבעיה היא, שכיום העקום כולו נמצא ברמה שאינה נתפסת כאסדר-סיוותי.

בשוק האוצר ובבנק ישראל ציפו למדד גבוה ב-1.4% באוקטובר, ולכן פרסום המדד רק אחש ולא הפתיע. בשני הבנקים הגדולים ציפו למדד נמוך בכמה פרומיל. לפחות בא"ח בנק הפועלים – תיק נו בעקבות המדד את התחזיות עד סוף השנה. להערכתם, מדד נובמבר יעלה ב-1.1% ולא ב-0.8% לעומת האז, מדד דצמבר יסתפק ב-0.6%, במקום ב-0.8%.

העובדה שהתיקון התבצע בכיוונים השונים מחזיק מה שהודגש ע"י רבים בעת פרסום מדד אוקטובר: למרות היותו מדד גבוה יחסית, הוא לא הגביע על האצה נוספת בקצב האינפלציה מעבר ל-14.5%.

משאל לא רשמי בין בכירים בשוק ההון מגלה, כי רבים מאמינים לתחזיות הבנקים שהאינ' פלציה ב-95' תעמוד בסביבות ה-12%. כך הם לפחות אומרים. במעשים, הם מדברים אחרת: הפער בין התשואה של המסחרים הקצרים המק"מ מבטא אינ' פלציה של כ-15%, כלומר את קצב האינפלציה הנוכחי.

אלא שאל הפער בין הציפיות המיליוניות והמעשיות ניתן להתיחס כאל "פרמיית סיכון" שנובה השוק בשל חוסר הביטחון שנטעה ב94'. כפי שהסביר זאת בדיוק בביה: "אני משוכנע שקצב האינפלציה ירד, בניחוד עם יעלו שוב את הריבית. אבל לאר זר שהתבריתי השנה, אני לא מרשה לעצמי לתיה קצב אינ' פלציה נמוך מזה הקיים במצ' אות. אני מפחד לחשוף מכה".

בהנחות עבודה שכאלה, הגי' לון הלארצמוד לארבע שנים בת' שואה של 18.5% יוחר מעניין מאג"ח צמוד לתקופה מקבילה בתשואה ברוטו של 2.7% – גם אם האינפלציה תהיה 15%, ועל אחת כמה וכמה אם היא תרד ל-12%. ואכן, בסוף השבוע האחרון נרשמו ביקושים קלילים בגילון ובמק"מ, למרות שרבים מהשוקנים מבכרים להמתין שבוע נוסף, להכרעת בנק ישר' אל ביחס לריבית.

הא"ח הצמוד משיך להפגין תוסן, אבל אפילו משקיעי הב' אמנים ביוחר – קופות הגמל – החלו להפנות לו גב. בחלק מה' קופות, כולל אחת מקופות הגמל הגדולות במשק, אמרו בשבוע החולף, כי בשל התשואות הנמו' כות, יחלו לרכוש אג"ח. במסחר קופות אחרות מבשיכים לקנות, אם כי בחוסר חשק, ואת בשל פדיונות גדולים של אג"ח. חלק אחר מגלה עניין באג"ח הקונצר' ניות, ובעיקר באג"ח "הובלי" של השוק כמו התע"ם, תחבן התחנה המרכזית, שכבר תיקנו משמעו' תית בחודשים האחרונים.

מעבר לשאלת האינפלציה ולקשיי ההסתגלות הצפויים עם העברתו השבוע של המסחר באג"ח לשיטת הכר"ם, אפשר לחלק את ההשפעות על שיקולי השקעה באג"ח לכמה סעיפים:

● הריבית – בכל החודשים האחרונים העלאות הריבית השקלית לא נתנו אותותיהן במ' חירי ההון. נהפוך הוא, בחלק מהמקרים בנק ישראל העלה את הריבית הקצרה, והתשואות בש' וק האג"ח המשיכו לרדת. ההסבר העיקרי לתופעה זו הוא שהעלי' אות הריבית של בנק ישראל בקושי הדביקו את ההאצה בקצב האינפלציה. במשך מרבית השנה האחרונה הריבית הריאלית לטר' וח קצר היתה שלילית, והתגב' גות השוקנים בשוק ההון שיקפה זאת.

הפעם חלק מהשוקנים גורס, כי ייקור משמעותי נוסף של הריבית השקלית יחייב תיקון כלפי מעלה גם בתשואות על הא"ח. זאת משום שכבר כיום הריבית השקלית נתפסת כר' בית ריאלית חיובית. לכן, כל העלאה נוספת בריבית הנומי' לית פירושה גם עלייה בריבית הריאלית, לדבריהם. ייתכן שזר אפקט יושהה בכמה בכמה שבו' עות בשל הלחץ העונתי על שוק הא"ח ביסוחה של השנה האחר' ונה, אך הוא צפוי לתת אותותיו במוצרת הראשונה של 95'.

● הבנקים למשכנתאות – עד אמצע שנה. זו היתה הפיקדונות בבנקים תחרות קשה עבור הא"ח על לבו של מנהל קופת הגמל. כיום מודגשת רוויה מסר' מת באפיק זה. הפיקדונות פתוח אטרקטיוויים, במיחוד מאז שהב' בנקים למשכנתאות החליטו להוריד את הריבית. כפי שהס' ביר אחד ממנהלי הקופות: "אני לא יכול לתרץ לחודעת ההשק' עות שלי הפקדה ל-10 שנים בריבית נמוכה מ-3.7%. באותה מידה, בחלק מהקופות חושבים להשקיע סכומים גדולים מדי' בבנק יחיד. אמנם באותן תקנות חדשות שהוציא האוצר בשבוע שעבר הועלתה מגבלת ההפקדה בבנק יחיד ל-5% במקום 4%, אבל בחלק מהקופות מסילים צנוחה עצמית. אם נזכור, כי 5% מקופה שהיקפה נכסיה 10 מיליאר רד שקל הם 500 מיליון שקל, לא קשה להבין מדוע. "לא יתנכן שאני אשקיע בתשואה ריאלית של פחות מ-4% יותר ממה שבעלי הבנק העמידו כהון בת' הל של אחת מקופות הגמל. "אנחנו מעריפים להשקיע באג"ח סחיר".

● ניוטי הממשלה – ייבוש הש' וק הראשוני צפוי להימשך עד סוף השנה, ואת בשעה שדצמבר הוא חודש המאופין בהפקדות גדולות בקופות הגמל של עצמ' אים, המבקשים לנצל את הטבות המס. עד סוף אוקטובר לא הצלי' חה הממשלה ליצור גידעון, וכש' בעות הקודמים היא צפויה לבצע את אות הפרסות היחי' דות השנה: מכירת כ-26% מבנק המזרחי תמורת כ-120 מיליון דולר. בסך הכל יבצע האוצר ב-94' גיוס שלילי של כ-9 מיליאר רד שקל.

בשבוע שעבר תוקנו תקנות ההשקעה של קופות הגמל כך שחובת ההשקעה שלהן באג"ח ממשלתיות הורדה מ-50% מסך נכסיהן ל-40%. אלא שאת הפער הן יכולות להשלים רק באג"ח קונצרניות בריבוד גבוה, שכמר הן יש מעט מאוד בשוק. והיפוך סו, אם כן, צרכי הקופות בתחום הא"ח לא השתנו.

אבל השאלה המעסיקה ביום את מנהלי קופות הגמל היא כה יקרה בשנה הבאה. ב-94' לא יצ' רה הממשלה גידעון בשל תקצ' לי מסים מוגדלים לאורך כל השנה. בשלב זה לא ברור אם אלה יימשכו גם לתוך 95'. בו בזמן, הוצאות הממשלה נמצאות במגמת עלייה על רקע העלאות השכר במגזר הציבורי ו"משברים נקודתיים" דוגמת קופת חולים והתעשייה האווירית. במקביל, הפריונות המצרפים של אג"ח סחירות - וארסחירות - צפויים להיות קטנים יראלית בכ-10%-15% לעומת 94'. המסקנה המ' תבקשת היא, שהיקף הגיוס השנ' לילי בב-95' יהיה קטן מזה של שנה זו, אלא אם כן יוצע תוליך' הפרסות.

ריבית בנק ישראל	
מרכז מדיניות שבועי לבנקים (ממוצע)	15.51%
ריבית דיסקונטית	
מכרז מדיניות לציבור (ממוצע, לא כולל עמלות בנקים)	15.69%
מכרז מדיניות לציבור (ממוצע, כולל עמלות)	16.80%
אשראי בריבית קבועה, אפקטיבי	18.20%
חו"ל – חשבון חוזר דיסקונט, אפקטיבי	23.00%
ריבית קרדיטורית	
פק"ק ליום – 50 עד 100 אלף ש"ח	12.52%
פק"ק ליום – חצי מיליון ש"ח	12.79%
מק"מ לחודש – 50 עד 100 אלף ש"ח	13.49%
מק"מ לחודשיים	16.75%
מק"מ לשנה	16.65%
תשואה ריאלית	
אג"ח צמוד מדד לשנה (נטו)	1.00%
אג"ח צמוד מדד ל-5 שנים (נטו)	1.50%
אג"ח צמוד מדד ל-10 שנים (נטו)	1.60%
ריבית בינלאומית	
דולר – ליבור – ל-3 חודשים	5.938%
שטרלינג – ליבור – ל-3 חודשים	5.979%
מארק – ליבור – ל-3 חודשים	5.188%

דו"חות כספיים לרבעון השלישי של 94'

צ'אם – המפסידה הגדולה של הטלת המס

21 באוגוסט השנה היה המועד האחרון למימוש האופציה של צ'אם. כ-14 מיליון שקל תיכבנה החברה לגיים באותו יום. לפני כן היתה האופציה בתוך הכסף, והכל נראה טוב יפה. אלא שער האגרה, אברהם שוחט, הטיל כמה ימים לפני כן פצצה לאוויר, פצצה שסידרה לצ'אם כמעט את כל הגיזם.

הטלת המס ואי הודאות הרבה ששר' ה באותם ימים גרמה למרבית האופציות לפקוע ללא מימוש. בסך הכול גייסה צ'אם במימוש האופציות 3 מיליון שקל בלבד – כך שמבין החברות הנורסאיות נראה כי צ'אם היא ביתנים המפסידה הגדולה מהטלת המס.

כסף מהאופציות אולי לא התקבל, אבל בפעילות השוטפת צ'אם ממשיכה בצמי' חה הנאה עלייה כמ' כירות, ברווח הרווחיות הגולמית, ירידה בהוצאות הנה' לה וכלליות, עלייה ברווח התפעולי וברווח הנקי. צ'אם מציגה בסך הכול דו"ח יפה למרי לסיכום שלושת הרבעונים הקרבים. בסקירת המנהלים מסבירים המנכ"ל, מיכאל שכי' ידרקסון בחברה, סגרנו הפשטה' ר' הרווחיות הגולמית ברבעון השלישי (22.8%) ירדה לעומת הרבעון השני בגלל המספר המצומצם של ימי הייצור בין הרבעונים, כתוצאה מהחגים.

"הפרש זה של 10 עד 12 ימי עבודה הוסרים ברבעון זה לעומת הרבעון השני הביאו לירידה ברווח הגולמי של 4%-5%, ואת בגלל ההוצאות הקבועות שלא הופסקו על המלאי מטעמי שמרנות שבה נוהגת החברה", הם מציינים. צ'אם חילקה אוקטובר ורחיבור בינים בסכום של מי' ליון שקל, ורכשה אותו ודש מיכש עבוביות תמורת 2.4 מיליון דולר.

צ'אם	באלפי שקלים		
הרבעון השלישי	'94	'93	
מכירות	14,950	13,639	
רווח גולמי	3,407	2,983	
הוצאות הנהלה	391	464	
רווח תפעולי	2,451	2,059	
הוצאות מימון	225	205	
רווח נקי	1,742	1,315	
	'94	'93	
מכירות	47,548	42,756	
רווח גולמי	12,551	10,956	
הוצאות הנהלה	1,381	1,560	
רווח תפעולי	9,435	7,705	
הוצאות מימון	1,550	764	
רווח נקי	6,521	4,878	
רווח למניה (ש"ח)			
מחיר המניה (ש"ח)	5.55		
רווח שנתי למניה (ש"ח)	6.47		
הון עצמי	50,268		
שווי שוק	96,000		

הר ארצי – ירידה ברווחיות הגולמית

ברבעון השלישי שמרה הר ארצי על רמת המכירות כזו של ברבעון המקביל, תוך כדי ירידה ברווחיות הגולמית מ-32% ברבעון המקביל ל-29.2% ברבעון הנוכחי. גם בהוצאות המכירה, הנהלה וכלליות נשמרה יציבות והתוצאה היא ירידה ברווח התפעולי.

מה שמוריד את נתוני השורה התחתו' נה – הרווח הנקי – בשיעור כה גבוה הוא הוצאות המס. ברבעון השלישי רשמה הר ארצי הוצאות מס של 851 אלף שקל, לעו' מת הטבת מס של 645 אלף שקל ברבעון המקביל. בסקירת המ' נהלים מסבירים ירון ר' ידרקסוריון רון ויי' סברג המנכ"לים המ' שותפים שמואל סוד' ומיכאל סוגיס כי הטו' בת המס בשנה שעברה היתה תו"פעמית תוב' עה מניצול חלקי של הפסדים לצרכי מס בחברות הבנות.

הר ארצי	באלפי שקלים		
הרבעון השלישי	'94	'93	
הכנסות	20,070	19,814	
רווח גולמי	5,861	6,376	
רווח תפעולי	2,158	2,711	
הוצאות מימון	251	111	
הטבת מס	(851)	645	
רווח נקי	1,063	5,238	
	'94	'93	
הכנסות	54,574	48,342	
רווח גולמי	16,982	14,385	
רווח תפעולי	5,464	5,190	
הוצאות מימון	801	120	
הטבת מס	(1,591)	1,699	
רווח נקי	3,149	6,762	
רווח למניה (ש"ח)	0.41	1.28	
מחיר המניה (ש"ח)	4.23		
רווח שנתי למניה (ש"ח)	0.76		
הון עצמי	33,532		
שווי שוק	35,676		

הטבת מס זו משפיעה גם על תוצאות תשעת החודשים הראשונים של השנה. הרווח לפני מס בינואר-ספטמבר 94' היה 4.7 מיליון שקל, לעומת 5 מיליון שקל בחודשים אלו בשנה שעברה. לעומת זאת, היו הוצאות המס השנה 1.5 מיליון שקל ואילו בשנה שעברה התקבלה הטבת מס של 1.7 מיליון שקל. כתוצאה מכך היה הרווח הנקי בשלושת הרבעונים הראשונים של 93' כ-6.8 מיליון שקל ואילו השנה 3.1 מיליון שקל בלבד.

לעומת זאת, הסבר לירידה ברווחיות הגולמית לא מקיע בסקירה. את העלייה בהוצאות המכירה, הנהלה וכלליות (בעיקר בדו"ח לינואר-ספטמבר) הם מסבירים בהגדלת מס' בת כוח האדם ב-10 עובדים נוספים, עם קבלת הוכיות ההפצה של ומודה ביתן החל ממוצית 93' וכח אדם נוסף שנקלט לצורך הוארגנות להתרחבות מתוכננת בעסקי הקבוצה לתחומי פעילות משלימים. הוצאה של כ-300 אלף שקל לקידום מכירות של ספרים ותקליטים חדשים ותרמה אף היא לעלייה בסעיף זה.

עלייה גדולה נרשמה גם בסעיף הוצאות המימון. עלייה זו נבעה משחיקה אינפלציונית של אמצעיה הנזילים של הר' ארצי כתוצאה מהשקעתם בפיקדונות שקליים לזמן קצר. ערכו של תיק ניירות הערך של החברה, שב-30 בספטמבר '94 הסתכם ב-2.8 מיליון שקל, נשחק במהלך הרבעון.

ג.מ.ת – הרווחיות גדלה למרות התחרות

גברת התחרות במשק המיבית החשיפה שהגבירה את תחרות גם מכיוון ה"ל הביאה חברות רבות להגיע ירידה ברווחיותן הגולמית והתפעולית, גם אם הצליחו להגי' יל את מחזורן.

אבל יש חברות שפועלות בתחום תוד' ותי ובכל זאת מצלי' חות להראות שיפור בתוצאות פעילותן. ג.מ.ת היא אחת מאלה. היא פועלת בתחום כירות מחשבים, והוא תחום תחרותי אחד. ובכל זאת, היא צליחה לא רק להגי' יל את המכירות אלא ם את הרווח הגולמי, תפעולי והנקי.

אמת	באלפי שקלים		
הרבעון השלישי	'94	'93	
סה"כ הכנסות	5,187	4,158	
רווח גולמי	3,077	1,604	
הוצאות	2,031	1,479	
רווח תפעולי	996	116	
הכנסות מימון	50	111	
רווח נקי	663	268	
	'94	'93	
סה"כ הכנסות	15,735	12,847	
רווח גולמי	10,121	6,850	
הוצאות	5,384	4,135	
רווח תפעולי	4,600	2,644	
הוצאות מימון	1,389	864	
רווח נקי	1,477	926	
רווח למניה (ש"ח)	0.29	0.19	
מחיר המניה (ש"ח)	4.51		
רווח שנתי למניה (ש"ח)	0.45		
הון עצמי	21,968		
שווי שוק	20,686		

א.ב.ת עוסקת בי' יבוא, שיווק, הפצה ומ' כירה של תחנות בדיקה, ציוד היקפי ומערכות תוכנה של SUN MICROSYS' TEM. בנוסף, עוס' קת א.ב.ת במתן שירותי תיקונים, אחזקה והתקנה למוצר' ים ותוכנה ובמתן שירותי סידע, "יעוץ והדרכה.

סקירת המנהלים שמצרפים שרגא שוקן המנכ"ל והיו"ר נאל שפר מנהל הכספים של החברה מפורטת מאוד ועוס' קת לא רק בחברה אלא גם בענף שבו היא פועלת. אלא לתרות הסקירה המפורטת, לא מספקים שוקן ושפר הסב' רים לתוצאות עצמן. אין הסבר, למשל, מדוע עלו התוצאות ים לתוצאות עצמן. אין הסבר, למשל, מדוע עלו התוצאות מכירה, הנהלה וכלליות מ-1.5 מיליון שקל ברבעון המקביל ל-2.1 מיליון שקל ברבעון השלישי השנה. גם, חוזר הפעולות גדל והדבר הביא, גם הפחתה, גם לעלייה בהוצאות. החברה גם הקימה בינואר-ספטמבר כמה חברות בנות – אך השאלה אם אלו גם הסיבות לעלייה בהוצאות – נותרת לא פתוחה.

גם סקירת דוחות החשבון לא מוסיפה משהו מה בדו"ח אחר שכמותית הראשונה רשמה א.ב.ת הוצאות מימון של 1.1 מיליון שקל, מרביתן כבר הוראה מוסברים בבחינה' ורה החברה ורשמה הכנסות מימון של 50 אלף שקל ברבעון השלישי. תיק ני"ע המחזירים של א.ב.ת בסוף ספ' טמבר 94' היה כ-3.3 מיליון שקל.

טכם – הוצאות מימון כבדות

עודפי המזומנים של טכם משקעים בעיקר באפיקים צמודי דולר וצמודי מט"ח אחרים. עליית מדד המחירים לצרכן (על פיו מתואמים הדו"חות) מעבר לשיעור הפיחות בדולר ובמטבעות האחרים הביאה להוצאות מימון כבדות. ברבעון השלישי לבדו הסתכמו הוצאות המימון ב-1.2 מיליון שקל. בהנשעת החודשים הראשונים של 94' ב-1.7 מיליון שקל.

טכם	באלפי שקלים	
הרבעון השלישי	'94	'93
הכנסות	24,112	22,590
רווח גולמי	5,501	5,075
הוצאות הנהלה	2,035	1,825
רווח תפעולי	2,313	2,699
הוצאות מימון	1,198	(871)
רווח נקי	554	2,395
	'94	'93
הכנסות	72,753	67,415
רווח גולמי	16,814	15,088
הוצאות הנהלה	6,086	5,117
רווח תפעולי	7,649	7,832
הוצאות מימון	1,701	199
רווח נקי	2,408	4,821
רווח למניה (ש"ח)	0.17	0.40
מחיר המניה (ש"ח)	5.76	
רווח שנתי למניה (ש"ח)	0.38	
הון עצמי	57,746	
שווי שוק	85,743	

הסכירות והרווח הגולמי אמנם עלו, בהוצאות ההנהלה וה' כלליות לא היתה עלייה גדולה אך הצ' את מימון אלה מחק את השיפור התפעולי הקטן. אותו מציגה החברה ברבעון השלי' שי. גם הוצאות המס שקטנו הורידה בר' מחי' החברות הבנות לא שיפרו את נתוני השורה התחתונה וה' תוצאה היא ירידה ברווח הנקי.

בסקירה המצורפת לדו"ח מציינים מנהלי החברה, כי למרות הע' לייה במכירות ה' ברבעון השלישי לא מעט גורמים שגרמו לרווחיות הנמוכה. ריכוז כל הגורם בספטמבר הוא גורם אחד: הנוסחה לכו' שוביה של הרווחים הגולמי של החברה כמחצית מסכירותיה נקבעים בדולרים או שוק צמודי דולר.

כחברת מחשבים מעסיקה טכם תוכניתנים, שכידוע, הם נמצא בעלייה מתמדת. מנהלי החברה מציינים, כי למרות העלייה בהוצאות השכר נשמר שיעור הרווח הגולמי של החברה.

במהלך '94 הגדילה טכם את אחזקותיה בחברת סידיוס ל-44.3% תמורת השקעה נוספת של 160 אלף דולר. סידי' וס מגולת מ"מ לחתימה על כמה הסכמים למכירת התוכנה שפיתחה. בחברה הבלולה אטלאן נמשכת ההשקעה בפיתוח מוצרי תקשורת. החברה קיבלה אישור של המרכז הראשי במשרד התמ"ס להשתתפות במימון חלק הפיתוח.

סך הוצאות החברה לפיתוח (עצמי, סידיוס ואטלאן) בינואר-ספטמבר '94 גדלו ל-2.9 מיליון שקל ברוטו, לע' מת 1.6 מיליון שקל בתקופה המקבילה אשתקד.

חלקה של טכם בהפסדי סידיוס ואטלאן בינואר-ספטמ' בר היה 816 אלף שקל, מתוך 55 אלף שקל ברבעון השלישי. הפסדים אלו גרמו כתוצאה מהמשך פעולות הפיתוח בחב' רות אלה.

סינטק – עלייה ברווחיות הגולמית

הסעיף הכולל ביותר בדו"חותיה של סינטק הם הוצאות המכירה, הנהלה וכלליות. העלייה הגדולה מול הרבעון השלישי המקביל נובעת אמנם מאיחוד של חברות בנות, אבל גם אם משווים לרבעון הקודם מתבקלת עלייה משמ' עותית בהוצאות אלה. נכון, גם מחזור הפעילות של סינטק גדל, אבל למותר לציין שבשיעור נמוך הרבה יותר.

מה קרה שגרמה עלייה כזו למרבה הצער לא מספקים המנכ"ל, יעקב טננבו' ים והיו"ר, רני גולדש' טיין, הסבר בסקירת המנהלים באשר לס' עיף זה. הדבר היחיד שנכתב הוא, כי בשנת '95' צפויה הקטנת הוצאות ההנהלה וכלי' לות כתוצאה מהקמ' בת הצוות הפיננסי בקבוצה.

סינטק	באלפי שקלים		
שנת	'94	רשמה III	רשמה II
הכנסות	7,718	9,210	
רווח גולמי	2,225	1,848	
הוצאות	1,996	1,725	
רווח תפעולי	226	125	
הוצאות מימון	129	83	
רווח נקי	187	68	
	'94	'93	
הכנסות	24,985	15,313	
רווח גולמי	6,242	2,987	
הוצאות	5,554	2,224	
רווח תפעולי	689	762	
הוצאות מימון	330	378	
רווח נקי	392	5	
רווח למניה (ש"ח)	0.142	0.002	
מחיר המניה (ש"ח)	2.04		
רווח שנתי למניה (ש"ח)	(0.43)		
הון עצמי	8,406		
שווי שוק	5,396		

לתרות הירידה בר' כנסות העלייה בחצ' אות, סיימה סינטק את הרבעון השלישי עם עלייה ברווח הנקי, הן מול הרבעון המקביל הן מול הרבעון השני של '94.

בהשוואה מול הרבעון השני אמנם חלה ירידה במחזור הפעילות, ואולם ירידה גדולה יותר בעלות המכירות הבי' אה לשיפור ניכר ברווחיות הגולמית – 29% ברבעון השלי' שי לעומת 20% בשני. מסקירת המנהלים המצומצמת יוסקת לא ניתן להבין ממה נבע שיפור זה.

מה שכן מציינים המנכ"ל והיו"ר הוא שהם מעריכים כי שנת '94 תסתיים בשיפור משמעותי לעומת שנת 93'. עוד הם כותבים, כי החברה הגה קומפיוטיות צפויה לשפר את תוצאותיה בעקבות זכייתה בקבלן משנה של דיגיטל במכרז מינהל החינוך בירושלים, וכי החברה החליטה להיכנס לת' חומים חדשים כמו השמת כח אדם בכל מכינות העבודה, והסמעת מערכות תוכנה בחברות כתוצאה מצורך הולך וגובר בתחומים אלה.

בילו: הום סנטר העבירה לחצי מ' ש' רווח

לראשונה לאחר 6 רבעוני-הפסד מציגה בילו בדו"חותיה לרבעון השלישי של השנה רווח נקי. הסיבה – הום סנטר. 522 אלף שקל תרמה הום סנטר לבילו, המחזיקה 47% מהון הום סנטר ו-50% בשליטה. למעשה, מחזה הום סנטר היום את עיקר הפעילות המשמעותית של בילו. פרט לה מחזיקה בילו במעבל לחוליפי שקולד, המציג איחוז בתוצאותיו העסקיות חחברה בת בבעלות מלאה אמ.בי.אם – העוסקת בקבלנות של עבודות.גמר כללית בתחום הבנייה. הפע' לות של אמ.בי.אם עומדת להיפסק בעקבות ההפסדים הר' בים שהביאה ב-93' ו-94'.

בילו	באלפי שקלים	
הרבעון השלישי	'94	'93
סה"כ הכנסות	1,639	5,744
רווח גולמי	94	400
הוצאות	313	741
הפסד תפעולי	219	342
הכנסות מימון	62	197
רווח נקי	357	(2,001)
	'94	'93
סה"כ הכנסות	7,925	15,154
רווח גולמי	(88)	627
הוצאות	964	2,314
הפסד תפעולי	1,052	1,687
הוצאות מימון	2,371	435
הפסד נקי	2,434	4,260
רווח למניה (ש"ח)	0.72	1.27
מחיר המניה (ש"ח)	4.95	
הפסד שנתי למניה (ש"ח)	1.62	
הון עצמי	1,285	
שווי שוק	16,918	

הום סנטר עצמה נמצאת במגמת הת' פתחות גדולה. בתחו' לת השנה ומשיקה הרשת, העוסקת ביבוא ושיווק מוצרים לבית ולגן בשיטת "עשה זאת בעצמך", בשתי חנויות בראשון לציון וברמת גן. במהלך '94 נפתחו שלוש חנויות נוספות נוספות, בבאר שבע וכאתרנה גם באשדוד.

בתשעה החודשים הראשונים של השנה הסתכם מחזור ההכנ' סות של הום סנטר ב-80 מיליון שקל הרו' חק הנקי היה 1.2 מיליו' ן שקל. ההערכות הן, כי ב-95', בה צפויה הרשת להמשיך ולהתרחב, יגיעו המכי' רות ל-200 מיליון ואם ניקח בחשבון את הרווח המקובל בענף זה – 2%-3% רווח נטו לאחר מס, מדובר על רווחיות צפויה של בין 4 ל-6 מיליון שקל בשנה. ליהום סנטר שתי מתחרות בארץ – רשת "איס" השייכת לקבוצת רוכרות שדם שבבעלותה שני סניפים בארץ, ורשת "קנה וצבה" שלה שלושה סניפים.

בעוד שברשת הום סנטר נראה כי הפיתוח צופן בחובו שיפור – שני הפסקים האחרים של בילו באכובים. מפעל הוולישי השקולד מכר בינואר-ספטמבר '94 ב-2.3 מיליון שקל הרווח הגולמי היה 9% בלבד, לעומת מכירות של 2.7 מיליון שקל ורווח גולמי של 15% בינואר-ספטמבר '93. אם מפעל השקולד מראה לסחות רווח גולמי – הרי שבעתיד עבודות הקבלנות הן רק הפסדים.

יוסי שלגי יו"ר הדירקטוריון ויוסי שטיינמן המנכ"ל מרוצים בסקירת המנהלים, כי לחברה הבת אמ.בי.אם נותר' ו שלושה פרויקטים בהיקף כספי של מיליון שקל, הצפוי' ים להסתיים עד סוף השנה. לאחר סגן תצטמצם הפעילות בחברה ו לעבודות תיקונים בלבד, בהמתנה שנת הפעילות. בילו מציגה ירידה משמעותית בהוצאות ההנהלה וכלי' ליות. הדם סנטר אינה מאוחדת לדו"חות הדירה מקורה בפעל השוקולד או בחברת הקבלנות. שלגי ושטיינמן אינם מפרסים ממה נבעה הירידה הזו, אך מציינים, שהר' פסקה פעילות מנכ"ל אמ.בי.אם.

שלמה פרידמן

ים תיכון – בראשונה הכנסות ממלון כרמל

העלייה המשמעותית בהכנסותיה ורווחיה של מלונות הים התיכון בינואר-ספטמבר השנה לעומת התקופה המקבילה אשתקד נובעת מאיחוד פעילותן של החברות הבנות לדו"חותיה הכספיים של החברה החל מאפריל '94.

ים תיכון	באלפי שקלים	
הרבעון השלישי	'94	'93
סה"כ הכנסות	13,715	138
רווח גולמי	4,769	62
הוצאות	2,442	11
רווח תפעולי	2,327	51
הוצאות מימון	1,358	84
רווח נקי	(174)	(42)
	'94	'93
סה"כ הכנסות	100,193	257
רווח גולמי	37,782	96
הוצאות	7,867	85
רווח תפעולי	29,915	11
הוצאות מימון	6,063	307
רווח נקי	13,815	(305)
רווח למניה (ש"ח)	1.788	(0.361)
מחיר המניה (ש"ח)	3.01	
רווח שנתי למניה (ש"ח)	2.122	
הון עצמי	21,315	
שווי שוק	23,384	

החוקנה העיקרית של ים תיכון היא במ' לון כרמל. נתניה, שנפתח לקהל באמצע סמסמבר השנה התכנ' סות סמכירת יחידות דיור בפרויקט באו לי' די ביטוי לראשונה ברבעון הראשון הש' נה. מלון כרמל נתניה הוא חלק מפרויקט בנייה של החברה, המכולל 22 יחידות די' ור למגורים, המעלה מלונאית, שטחים מסחריים, חניונים ושטחים ציבוריים נוספים. הכנסותיה של ים תיכון ממכירת די' רות הסתכמו בכ-74 מיליון שקל בתשעת החודשים הראשונים של השנה, בהשוואה לרבעון השני, בו היה שיעור הרווח הגולמי 32%. בהשוואה לרבעון השני, בו היה שיעור הרווח הגולמי מפעילות מלונאית 22% – מדובר בעלייה משמעו' תית. זו נובעת מהעובדה, שברבעון השלישי הפעילות הב' לונאית גבוהה לעומת שאר חודשי השנה. בנוסף, מחיקה מלונות הים ותיכון ב-50.4% מגני הדר, שהיא חברה בדרי' איה, ובכ-67% מהשליטה בה. מלונות הים התיכון רכשה 41.4% מגני הדר מבעלי השליטה בחברה, הדולב אינבסטמ' נט ויאיר ובמן, תמורת 8 מיליון דולר. במהלך מאי-ספטמ' בר רכשה מלונות הים התיכון בבדיסה 9% נוספים ממניות גני הדר. אחוזותיה בגני הדר מאוחדות במאזנה של החברה על פי שווי המאזני שלה. בים הרכישה הסתכם עודף עלות הרכישה בכ-17 מיליון שקל, והא הוייחס למבנה מלון כרמל נהר הירדן, שהוא החחוקה העיקרית של גני הדר.

גני גני הדר הגשו שתי תביעות משפטיות העשויות להגיע להיקף של כ-2.1 מיליון שקל. ההוצאות המימון הגבוהות של ים תיכון שנגלו כ-6% מהכנסותיה, מקורן בשטחים הציבוריים של מלון כרמל נתניה הנמצאים בשל' בי עבודות הגמר, הם בהיקף רכש קבוע, וכן בהוצאות מימון שהופנו לפרויקט מלון כרמל נתניה בשנים קודמות. הוצאות מרחם הפעלה שנצברו עד לפתיחת המלון הסתכמו בכ-1.5 מיליון שקל והן מתפחתות במשך 3 שנים מיום פתיחתו.

מלונות הים ותיכון צופה ירידה בהוצאות המימון עם סיום תהליך מסירת הדירות ובגיית יתרת חוכות הלקוחות, מה שישפיע את מצב נזילותה ואת הוצאות המימון בהתאם. התחייבותיה של החברה לסוף הרבעון השלישי הסתכמו בכ-80 מיליון שקל והתחייבויותיה השוטפות בכ-78 מיליו' ן שקל, לעומת התחייבות ארוכות טווח בהיקף של כ-24 מיליון שקל. הקצרות טווח בהיקף של כ-15 מיליון שקל בתחילת השנה.

בלית חמי

גולד בונד: רבעון עוניתי חזק וגידול ברווח

הרבעון השלישי באופן מסוחתי הוא החזק יחתר של החברה – בגלל הגידול במכירת, שמתרחש בעיקר בחודשי הקיץ, ולקראת פחיתת שנת הלימודים. כ-45% ממכירות החברה מבוצעות ברבעון זה.

גולד בונד	במיליוני שקלים	
הרבעון השלישי	'94	'93
הכנסות	10.0	9.2
רווח גולמי	4.5	3.4
הוצאות הנהלה	1.4	0.9
רווח תפעולי	2.5	2.0
רווח נקי	2.1	1.5
	'94	'93
מכירות	24.1	15.7
רווח גולמי	10.5	4.5
הוצאות הנהלה	4.0	1.6
רווח תפעולי	5.2	1.6
רווח נקי	3.6	1.0
הון עצמי	27.0	
שווי שוק	33.0	

בפעילות השנייה של החברה – במסחר המטען בנמל אשדוד באמצעות החברה הבת קונטרם – נמשך הגי' דול החד מדי רבעון, גידול שהרם לעלייה חדה במכירות וברווח הנקי. ההכנסות בקר' נטרם הסתכמו ב-12.8 מיליון שקל שהם עלייה של 100% לער' מת הרבעון המקביל. עם זאת, צריך לזכור כי בר

שווקים

נמשכות הירידות בוול סטריט

מאת מל הראל

וול סטריט

המחירים המשיכו לרדת בוול סטריט ביום ששי, למרות שבאותו יום חלה התאוששות מסוימת בשוק איגרות החוב. כל המדדים המרכזיים ירדו בכ-0.35% והיחס בין המניות העולות ליורדות בכל רשימת הבורסה של ניו יורק היה 1 ל-2.

חלק מהירידות נבעו ממימוש ים של אופציות לקראת פקיעת תוקף נובמבר, אך ניכר כי הבעיה המרכזית הוא הבלבול בשוק ההון האמריקאי.

למרות שבמשך השבוע הציגו המניות הנסחרות מעבר לדלפק עמידות גבוהה יותר מהמניות הכבדות יותר (בעל תוקף של מג'ר הדיסקט), ביום ששי הצטרפו גם אלו לירידות.

עם זאת, הירידות החדות ביותר היו של מניות מחוזיות, הרגישות לשפר הריבית. כין המניות הבול לות במדד דאו ג'ונס, למשל, בל- טו בירידה מניות כמו גודיר וקטרפילר.

בנייה נוספת הבלולה בדאו ג'ונס, שסבגה הפסדים ניכרים, היא ג'.אם. מחירה ירד ביום ששי ב-2.2% ל-37.625 דולר – רמתה הנמוכה ביותר זה שנה וחצי, וזאת בעקבות פגישה לא מוצלחת שהי- תה ביום חמישי להנהלה עם בעלי מניות.

בנוסף לכך נחלשו גם מניות פיננסיות, כמו סיסיקורפ ובנקים סרסט, וזאת לנוכח ההשערה כי העלייה בריבית תפגע ברווחי חב- רות אלו.

ירידות מחירים צפויות לפחות בטווח הקצר, עד ששוקי ההון האמריקאים יעכלו את השפעה העתידית של הירידה המונטרי האחרון על המגזר העסקי ועל רמת ההשקעות בארה"ב.

על רקע הרשרוש הכללי בלטו ביום ששי כמה מניות לטובה.

מחיר המניות של שתי הנפקות חדשות עלה ביום ששי ורבה מעל למחיר ההנפקה, כעקבות העניין הרב שגילו בהן המשקיעים.

מחירה של חברת ספרטס אר סוריתי, חברה בת של קמרס, עלה ביום ששי ב-26%, ממחיר ההצעה של 19 דולר ל-24.125 דולר. גם חברת שיבא, שמכרה ב- יום ששי 2.4 מיליון מניות במחיר של 15 דולר למנייה, ומחיר המני- יה עלה ל-16.2.

בעקבות הידיעה על רכישתה של חברת סינרגן על ידי אמגן, עלה ביום ששי מחיר הראשונה וירד מחיר האחרונה.

בדרך כלל, בעקבות הודעה על רכישה עולה מחיר מניית החברה הנרכשת וירדו מחירה של החברה הרוכשת.

אירופה

גם ביום ששי היתה המגמה באירופה מעורבת, עם עליות בלונדון ומילאנו וירידות מחירים בפאריס, פרנקפורט ואמסטרדם.

למרות ההפסדים בוול סטריט וירידות במחירי חוזים עתידיים לקראת פקיעת חוזי נובמבר, קיב- לו הבורסות האירופיות עידוד מעליות מחירים שהיו ביום ששי בשוקי האג'ח האירופיים, כמו גם ריסנה ואיטליה.

בנוסף לכך הדולר המתחזק משפיע לטובה על בורסות כמו לונדון, ציריך ופרנקפורט. הסיבה לכך היא שבבורסות אלו נסחרות חברות רבות המייצאות לארה"ב ולכן מעלה התחזקות הדולר את הכנסותיהן.

בפילנו טיפס מדד מיבטל 1.24% על רקע התפתחויות חיובי- ות במישור הפוליטי: נראה היה כי הפלמנט אכן יאשר את התקציב שהגישה ממשלת איטליה ל-'95 בסוף השבוע – ללא שינויים. בנו- סף לכך הודיע אחת ממפלגות האופוזיציה כי ייתכן שהיא תצב- דף לקואליציה.

האופטימיות הכללית שאחזה בשוק ביום ששי, השפיעה כמובן טוב יותר על המניות הפופולריות בזמן האחרון: אליבסי התחזקה ב-3.43%, סיאיי.אר עלתה ב-3% ואילו פרוצי התחזקה ב-2.4%.

מטבעות

הדולר שוב התחזק ביום ששי מול המארק הדני, ואת, למרות שמשרד המסחר האמריקאי דיווח כי הגירעון המסחרי הכולל של ארה"ב גדל בספטמבר ב-4.6%.

התחזקות הדולר למרות הידי- עה על המאזן המסחרי הרע מזהה, לדברי אנליסטים, סימן מעודד: מאז ראשית השנה חלה ירידה בש- ער הדולר כל פעם שנודע על הד- עה במאזן המסחר.

הסיבה לכך היתה חשש המש- קיעים כי ארה"ב תלחץ על יפאן לפעול לצמצום העודף המסחרי שלה עם ארה"ב, באמצעות עידוד פיחות הדולר מול הין.

ואולם, נראה עתה כי שוק המ- טבעות שואב עידוד מהירידה המונטרי שבוצע בארה"ב. הר- בית לטווח קצר וריבית הניכיון הועלו ביום שלישי האחרון בשלי- שת רבעי האחוז.

ריביות

הגירעון המסחרי של ארה"ב גדל בספטמבר ב-4.6%. כך דיווח משרד המסחר האמריקאי ביום ששי.

כעת עומד הגירעון המסחרי במוצרים על רמה שנתית של 148.8 מיליארד דולר – הגירעון הגדול ביותר מאז '87, אז נרשם גירעון של 152 מיליארד דולר.

הגירעון עם יפאן וסין, המהווה את עיקר הגירעון המסחרי של ארה"ב, גדל אף הוא בתקופה זו.

הגירעון עם סין הגיע בספטמ- בר לרמתו הגבוהה ביותר אי פעם – 3.49 מיליארד דולר, ובמונחים שנתיים עומד על 21 מיליארד דו- לר.

הגירעון מול יפאן ירד ל-5.37 מיליארד דולר, מ-5.8 מיליארד באוגוסט, וכעת עומד על 47 מ- יליארד דולר במונחים שנתיים.

מצד שני חלה ירידה בגירעון של ארה"ב עם ארצות האיחוד האירופי. ירידה זו משקפת את התאוששות הכלכלה באירופה, המתבטאת בעליית הביקוש למצ- רי יבוא מארה"ב.

אך החדשות הטובות ביותר הן כי בספטמבר, בהמשך למגמה שהחלה בראשית השנה, חלה עלי- יה משמעותית ביצוא של ארה"ב לקנדה ומקסיקו.

מראשית השנה עלה היצוא לשתי מדינות אלו ב-14%, בעוד שהיצוא מארה"ב לכל העולם עלה ב-7% בלבד. היצוא למקסיקו הגיע במונחים שנתיים לרמת שיא של 1.8 מיליארד דולר.

נתונים אלו מחזים נשק ביחס- הם של אלו שצידד בהסכם נפט"א, כנגד אלו שטענו כי ההס- כם יפגע במאזן המסחרי של ארה"ב. בינתיים, מסתבר, פעל ההסכם בהחלט לטובת ארה"ב.

מאז ראשית השנה התחזק מדד ראו ג'ונס ב-1.6% בלבד

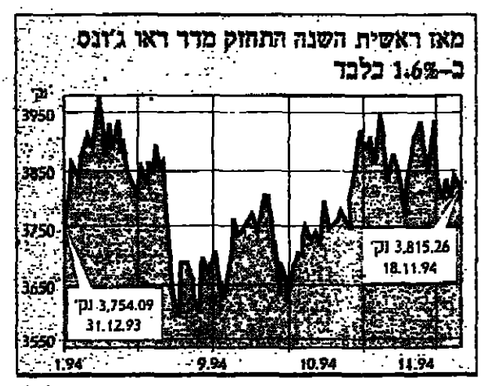

מאז ראשית ספטמבר לא עבר הדולר את רמת ההתנגדות של 1.560 מארק (ניו יורק)

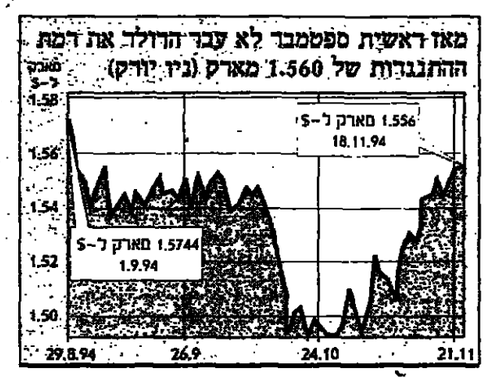

הודעות בעניין
תכנון ובנייה

עיריית חיפה משרד מהנדס העיר הודעה המקומית לתכנון ולבניה, חיפה רחוב ביאליק 3, חיפה טלפון מספר 04-356807

הודעה על־פי סעיף 149 לחוק התכנון והבניה תשכ"ה-1965 ניתנת בזה הודעה כי הוגשה בקשה על ידי: מסן אלי לאשר בדיעבד שינוי יעוד המהווה שמוש חורג ממהותן לחנות, ממהן למשרדי וגן הכולת מהן במקום משרד בתחנת דלק, ברח' יוחנן רבנר 2 א' בגוש 10881 חלקה 31. הבקשה כולכת כמתן עונקי שטח בניה מעל למותר אפשר לעין בבקשה באגף לפקוח ציבורי על הבניה בתיק בנין ב' 1631/77/90 בבנין העירייה, רחוב ביאליק 3, בימי ב' ובשעות 8:00-12:00, 15:00-17:00 יום ד' 15.00-17.00. המעוניין להגיש התנגדות לבקשה, ימציאה לפי הכתובת דלעיל תוך שבועים מיום פירסום זה

ד"ר י. חס מהנדס העיר

הודעה המקומית לתכנון ולבניה לוד

הודעה לפי סעיף 149, 151, לחוק התכנון והבניה תשכ"ה-1965 נמסרת בזה הודעה כי הוגשה בקשה להקלה לועדה המקומית לתכנון ולבניה " לוד. המבקשים: "פרוייקט שיקום שכונות לוד" המקום: רח' ארלוזורוב 2 גוש: 4541 חלקה 41 מהות הבקשה: בנית תוספות מגורים לבית מגורים משותף 32 יח' דיור מצב קיים תוך כדי סטייה של 6% משטח המגרש מעל המותר. כל הרואה עצמו נפגע ע"י בקשה זו, רשאי להגיש התנגדות תוך 14 יום מיום פרסום הודעה זו למשרדי הועדה המקומית מעלה נכתלי במעלות, תוך 14 יום מיום פרסום הודעה זו.

שלמה בוחבוט יו"ר הועדה המקומית לתכנון ולבניה מעלה נפתלי־מעלות

מקסים לוי ראש העיר ויו"ר הועדה המקומית לתכנון ולבניה לוד

הודעה המקומית לתכנון ולבניה, חיפה

הודעה על־פי סעיף 149 לחוק התכנון והבניה תשכ"ה-1965 הוגשה בקשה ע"י זר ומנדל לאשר הקמת בנין, ברח' אגוז 12, רמת אלמוני, בגוש 10800 חלקה 18 (מגרש 2135). הבקשה כרוכה כמתן ההקלות הבאות: 1. עודף שטח בנה מעל למותר 2. בליטות למרוחים צדדים ואחורי. 3. תוספת 2 קומות חלקיות ועוד קומת כניסה בשתן חפורות ולא סבאיות לחריגה ממידות הגובה המותרות. אפשר לעין בבקשה במחלקה לפקוח על הבניה של עיריית חיפה, רח' ביאליק 3, בימי ב', ד' בין השעות 8:00-12:00, 15:00-17:00. המעוניין להגיש ערעור לבקשה יעשה לפי הכתובת דלעיל תוך שבועים מיום פירסום זה.

ד"ר י. חס מהנדס העיר

לוח העיר
הלוח העדכני ביותר בגוש דן

חוק התכנון ובניה, התשכ"ה 1965

מרחב תכנון מקומי קרית טבעון

הודעה בדבר אשר תכנית המהווה שמי תכנית מפורטת נמסרת בזה הודעה, בהתאם לסעיף 117 לחוק התכנון והבנה, תשכ"ה-1965, בדבר אשר תכנית, המהווה שמי תכנית מפורטת הנקראת: "תכנית מספר סב/158" כבש עתקי רוד אלכסנדר זיד. המהווה שמי לתכנית המאוחדת ג/4 רשוב עירוני כפרי בית שערים. השטחים הכלולים בתכנית ומקומם: שוב. קרית טבעון מדרום לרחוב אלכסנדר זיד. גוש 11394 חלק 84, עיקרי הוראות התכנית: - התווית קטע דרך המחברת את כבש עתקי אלכסנדר זיד המופקד בתכנית סב/92 (נמס) לבין רחוב מרדכי המאוחר בתכנית סב/13. חודעה על הפקדת התכנית פורסמה ב"ס מספר 4215 תשכ"ד עמוד 3466 בתאריך 19/05/94. התכנית האמורה נמצאת במשרדי הועדה המחוזית חיפה וגם במשרדי הועדה המקומית לתכנון ובניה קרית טבעון וכל המעוניין רשאי לעיין בה, בימים ובשעות שהמשרדים האמורים פתוחים לקהל.

ד"ר חיים קופלמן יו"ר הועדה המחוזית לתכנון ובניה מחוז חיפה.

הודעה

תיק בנין 1'2'6713

נמסרת בזה הודעה לציבור בהתאם לסעיף 149 לחוק התכנון והבניה תשכ"ה-1965, כי הוגשה בקשה להרשות: בית בית מגורים דו משפחתי במגרש הכל בהקלה: 1. קוי בנין ע"פ הבנוי בתחום תכנית הא/2/1'2 2. גובה הבנין ופתוח השטח בשיפוי מהוראות התכנית (עפ"י המותר 8.50 מ' מקרקע סביעית, מוצע כ"14 מ' ומות עקב תכנון התשתית תיכור תכנין לגיב המרכזי). שם המבקש: פונק אמנון אפרים הון גוש 8152 חלקה 26 מגרש 2176 שוב כפריוה רחוב דולב. כל מי שיש לו התנגדות לבקשה הנ"ל, יגיש התנגדותו המנומקת בכתב לועדה המקומית לתכנון ובניה, לפי הכתובת הנקובה לעיל תוך 14 יום מפרסום הודעה זו.

צבי חוחות יו"ר הועדה המקומית "שרונים"

ועדה מקומית לתכנון ובניה מעלה נפתלי " מעלות

חוק התכנון והבניה תשכ"ה 1965 מרחב תכנון מקומי מעלה נפתלי נמסרת בזה הודעה לפי סעיף 149 לחוק התכנון והבניה תשכ"ה-1965 כי כמשרדי הועדה המקומית לתכנון ובניה מעלה נפתלי במעלות. הוגשה בקשה לקבלת הקלה/ שמוש חורג, בבנין בתיק מספר 94/ 443 ע"י מר עסאי פאתחי במקום פקיעין גוש: 19095 חלקה: 57 מהות הקלה: שטח חלקה קטן מהמותר. כל המעוניין רשאי להגיש התנגדות, למשרדי הועדה המקומית מעלה נפתלי במעלות, תוך 14 יום מיום פרסום הודעה זו.

שלמה בוחבוט יו"ר הועדה המקומית לתכנון ובניה מעלה נפתלי־מעלות

מרחב תכנון מקומי שומרון

נמסרת בזאת הודעה לפי סעיף 149 לחוק תכנון ובניה תשכ"ה-1965, כי הוגשה בקשה: ע"ש בראון אליעזר בגוש 10123 חלקה 312 כפרים חנה שבאיאורה יש משום הקלה לעניין מרווח צד 3.8 מ' במקום 4.0 מ' התנגדות ממנקת בכתב. אפשר להגיש תוך 14 יום מפרסום הודעה זאת, לועדה המקומית השומרון (רח' 58, זכרון יעקב 30950)

איתמר בר עוד יו"ר הועדה המקומית השומרון

הודעה המקומית לתכנון ובניה "לוחים"

נמסרת בזה הודעה לפי סעיף 149 לחוק התכנון והבניה תשכ"ה-1965, כי הוגשה למשרדי הועדה המקומית הנ"ל בקשה להיתר בגוש 6074 מגרש 5 שוב: משטר השבעה ע"י נצח מרום מהות הבקשה בנבנה אולם התעמלות לתכנת מעבדה לצילום ובדיקת חומרים. את התנגדויות אפשר להגיש למשרדי הועדה המקומית "לוחים" רח' נשרים חובסקי 1 רמלה, תוך 14 יום מתאריך פרסום הודעה זו.

ע. לאלו יו"ר הועדה

הודעה המקומית לתכנון ובניה "לוחים"

נמסרת בזה הודעה לפי סעיף 149 לחוק התכנון והבניה תשכ"ה-1965, כי הוגשה למשרדי הועדה המקומית הנ"ל בקשה להיתר בגוש 6074 מגרש 5 שוב: משטר השבעה ע"י נצח מרום מהות הבקשה בנבנה אולם התעמלות לתכנת מעבדה לצילום ובדיקת חומרים. את התנגדויות אפשר להגיש למשרדי הועדה המקומית "לוחים" רח' נשרים חובסקי 1 רמלה, תוך 14 יום מתאריך פרסום הודעה זו.

ע. לאלו יו"ר הועדה

הכנה להנפקה בבורסה בארץ ובחו"ל
למה וכיצד?

וזשאים ומרצים מרכזיים:
- התארגנות לקראת הנפקה בבורסה בארץ – היבטים משפטיים – עו"ד משה צ. נאמן
- התארגנות לקראת הנפקה בבורסה בחו"ל – היבטים משפטיים – עו"ד דויד שפירו, משרד עו"ד יגאל ארנון
- הערכות להנפקה – היבטים חשבונאיים – רו"ח ארנון רצ'קובסקי, ורי נפתלי פריד, רו"ח, משרד רו"ח רצ'קובסקי פריד בע"מ
- תפקידו של יועץ הנפקה – מר יקותיאל גביש, מנכ"ל משותף, איכות שוקי הון
- סוף תשקיף במחשבה תחילה – פרופ' יוסף גרוס, עו"ד
- נציגי חתמים – תפקידי החתם – מר יעקב זילברברג, לאומי ושות'
- קריטריונים לרישום חברות בבורסה גב' חני שיטרית, מנהלת יחידת ההנפקות, הבורסה לני"ע
- היבטים בכראיות הנפקה בבורסה מר יקותיאל גביש

מנחים: רו"ח ארנון רצ'קובסקי ורו' נפתלי פריד, רו"ח

סמינר בן יום
יום ד'
30.11.94
מלון דן קיסריה

המרכז הישראלי לניהול
התאחדות התעשיינים בישראל

פרטים והרשמה: המרכז הישראלי לניהול טל. 04-517888, 04-523593, 03-6957202, פקס. 04-524205, 03-6953104, התאחדות התעשיינים בישראל טל. 04-524204 פקס. 04-524205.

הגנה על
עיצוב מוצרים ומותגים

ערב עיון – יום ה', 24.11.94
בין השעות 13.30 – 18.00
בתל-אביב

בתכנית:
- הגנה מפני גניבת עין; סימני מסחר, מדגמים וזכויות יוצרים – דר' שלמה כהן, עו"ד - מנחה ערב העיון
- אכיפת זכויות נגד מפרים – דר' שלמה כהן, עו"ד
- אכיפה נגד זייפנים, המימד הבינלאומי – עו"ד דויד לואלין (ההרצאה בשפה האנגלית)
- רב שיח: גניבת עין בתעשיה, כיצד להתגונן – בהשתתפות הי"ר (לפי סדר האב"ג) מר דוד גדנקן, סמנכ"ל כלל שיווק וסחר, מר יאיר פקר, אי טי אי בע"מ, מר דוד שבדרון, רוסון גרמן מפיצי NIKE בישראל

פרטים והרשמה: טל. 03-6957202, פקס. 03-6953104
המרכז הישראלי לניהול

הארץ
02-254245-8
03-5121333/44
04-623166/7

קרן קיימת לישראל
מכרזים

קרן קיימת לישראל
מכרז מס' 180/94
שרותי שמירה באתרי העבודה בקק"ל

קרן קיימת לישראל מבקשת לקבל הצעות, מחברות שמירה בעלי רשיון מתאים לנהול משרדי שמירה והספקת שרותי שמירה רגילה ו/או חמושה לאתרי עבודה של הקק"ל בכל חלקי הארץ.

תקופת ההתקשרות תהיה לשנתיים החל מתאריך 1.1.95. שרותי השמירה יינתנו לפי חלוקת אזורים כמפורט במסמכי המכרז, אותם ניתן לקבל במשרדי הקק"ל:

1. במשרדנו בירושלים רחוב קק"ל 1, אצל מר ע. מטליב חדר 238 טל' 02-707561.
2. בפס-הירקן, קרית חיים (מול משטרת ק. חיים) במשרדו של מר א. קליין טל' 04-418038.

תמורת סך של "300 ש"ח שלא יוחזר.

את ההצעות עם הצירופים הנדרשים ומפורטים במסמכי המכרז יש להגיש במשרדי הקק"ל בירושלים רחוב קק"ל 1 לא יאוחר מתאריך 4.12.94.

הקק"ל שומרת לעצמה הזכות שלא לקבל את ההצעה הזולה ביותר ולפצל העבודה בין המציעים השונים, או לא לקבל כל הצעה שהיא.

מנע אש ביערות

תתקשר עכשיו!
המטען שלך ינחת מחר על הבוקר בניו יורק

עכשיו כל לילה לניו יורק
עם בואינג 747-400
תל-אביב • 03-6917211

השמים פתוחים
EL AL
CARGO מטענים

השערים בזמן הסגירה

מטבעות

מערכת מוניטרית אירופית

מטבע	שער מול המארק	יחס הכפולות בין המטבעות
גילדן הולנדי	1.12085	5.79
פרנק בלגי	20.568	5.51
מארק גרמני	1	5.22
לירה איטלקית	2.4015	4.85
פרנק צרפתי	3.4338	2.77
כתר דני	3.9115	2.61
אפקודו פורטוגלי	102.01	2.02
פסטה ספרדית	83.27	0

שערי חליפין ניו יורק

מטבע	קניה	מכירה	מטבע	קניה	מכירה	פורוחדר 3 חודשים קניה	מכירה
מארק	1.556	1.5529	דולר	1.5555	1.5529		
פרנק שוויצרי	1.319	1.3120	ליש"ט	1.3185	1.3120		
ליש"ט	1.5669	1.5668	ין	1.5664	1.5668		
ין	98.61	98.58	דולר קנדי	98.56	98.58		
דולר קנדי	1.3673	1.3663	פרנק צרפתי	1.3668	1.3663		
פרנק צרפתי	5.3415	5.3356	אקו	5.3395	5.3356		
אקו	1.2247	1.2246	ד' אוסטרלי	1.2237	1.2246		
ד' אוסטרלי	0.7583	0.7555	ד' סינגפור	0.7578	0.7555		
ד' סינגפור	1.4697	1.4672	לירטה	1.4692	1.4672		
לירטה	1594	1593.11		1592	1593.11		

יבשהוי דולר אמריקאי

ריביות

ליבור – לונדון

	3 חודש	6 חודש	שנה
דולר	5.969%	6.313%	6.938%
שטרלינג	6.000%	6.500%	7.198%
ין	2.375%	2.500%	2.844%
פרנק	3.938%	4.167%	4.642%
מארק	5.188%	5.313%	5.641%
אקו	5.875%	6.075%	6.625%
פרנק	5.625%	5.875%	6.355%
גילדן	5.240%	5.370%	5.760%
ד' קנדי	5.750%	6.310%	7.180%

יורודולר – פרנקפורט

	מקדמות	דולר	מארק
	3 חודשים	5.930%	5.230%
	6 חודשים	6.310%	5.300%
	1 שנה	6.930%	5.670%

תשואה על שטרי אוצר אמריקאים

	תקופה	תשואה
	3 חודשים	5.49%
	6 חודשים	6.65%
	10 שנים	8.01%
	30 שנה	8.13%

ריבית הבסיס (פריים) בארה"ב: 8.50%

בורסות

בורסה	מדד	מניות	שינוי בנקודות	שינוי ב-%	שער גבוה	שער נמוך	שינוי ב-% מ-31.12.93
ניו יורק	דאו ג'ונס 30	3815.26	-12.79	-0.33%	3844.87	3773.21	-1.63%
	S&P 500	461.47	-2.09	-0.45%	463.84	460.25	-1.08%
נאסד"ק	ניקיי 225	19302.56	-34.01	-0.18%	19332.07	19199.24	10.82%
	האנג סנג	9427.44	-90.84	-0.95%	9507.84	9373.69	-20.70%
סינגפור	סטריטס טיימס	2354.67	-3.3	-0.14%	2361.42	2348.37	-2.93%
לונדון	FTSE 100	3131	3.5	0.11%	3134.1	3121.2	-8.41%
פרנקפורט	דקס	2100.23	-2.46	-0.12%	2105.17	2095.82	-7.34%
פאריס	CAC 40	1926.5	-1.03	-0.05%	1931.65	1907.55	-15.06%
מילנו	MIBTEL	10336	127	1.24%	10347	10231	3.36%
ציריך	SMI	2606.5	5.6	0.22%	2618.3	2600.1	-11.88%
אמסטרדם	EOE	409.85	-1.44	-0.35%	412.17	408.87	-1.07%

סחורות

מתכות יקרות

	מחיר	שינוי
ניו יורק		
זהב נוב' (דולר לאונקייה)	383.9	-1.3
כסף נוב' (סנט לאונקייה)	513.9	-9.7
פלטינה ינואר (דולר לאונקייה)	414	-2.1
לונדון		
זהב (דולר לאונקייה)	384.75	
כסף (דולר לאונקייה)	5.18	
פלטינה (דולר לאונקייה)	414	
פלדיום (דולר לאונקייה)	156.5	

מתכות תעשייתיות לונדון (דולר לטונה)

	מחיר	שינוי
נחושת ספות (דולר לטונה)	2881	
בדיל ספות (דולר לטונה)	6489	
עופרת ספות (דולר לטונה)	676	
אבץ ספות (דולר לטונה)	1179.8	
אלומינים ספות (דולר לטונה)	1976	
ניקל ספות (דולר לטונה)	7623	

סחורות רכות

	מחיר	שינוי
לונדון		
קפה ינואר (דולר לטונה)	3280	-72
סוכר רצ' (לי"ש לטונה)	963	14
גומי רצ' (דולר לקילו)	133.75	1.5
ניו יורק (סנט לליבה)		
תפוחי זהב ינואר	117.55	-1.15
מתנה רצ'	74.35	-0.5
קפה רצ'	167.4	-3.9
קקאו רצ' (דולר לטונה)	1281	1
סוכר מרס	13.8	0.06
גרעינים ובקר שיקגו	מחיר	שינוי
פולי סויה ינואר (סנט לבושל)	570.5	8.75
חיטה רצ' (סנט לבושל)	377.5	2.25
תירס מרס (סנט לבושל)	228.5	-0.25
בקר חי רצ' (סנט לליבה)	69.975	0.025

נפט (מחיר חבית בדולרים)

	מחיר
ברנט ספות	16.55
ברנט ינואר	16.55
דובאי ספות	15.35
מאזן ספות	15.15
מפסק קידוח ספות	17.48
נפט לחימום ספות	45.85

מוצרים מוגמרים (דולרים לטונה)

איכות יום תיכון (מקביל לאיכות להידוק):

	מחיר
בנזין (עופ' 0.15)	175
נפטא פר"ב	163

מדד CRB (של 21 סחורות, ארה"ב)

כניסה	שינוי	שינוי ב-%
232.72	-0.93	-0.40%

שערי מטבע חוץ / 18.11.94

המטבע	בנקאומים לאומי קניה	לאומי מכירה	הפועלים קניה	הפועלים מכירה	דיסקונט קניה	דיסקונט מכירה	הבורסות והמחאות לאומי קניה	לאומי מכירה	הפועלים קניה	הפועלים מכירה	דיסקונט קניה	דיסקונט מכירה	שער יציג	שינוי האחרונים שינוי יומי	מתחילת שנה	מתחילת שנה ריאלי
1 דולר ארה"ב	2.95	3.09	2.96	3.10	2.96	3.09	3.0020	3.0443	3.0057	3.0482	3.0081	3.0499	3.0260	1.04%	0.56%	1.34%	-10.21%
1 מארק גרמני	1.90	1.99	1.91	2.00	1.90	2.00	1.9305	1.9577	1.9329	1.9603	1.9377	1.9646	1.9432	0.53%	-2.39%	12.91%	0.04%
1 לירה שטרלינג	4.62	4.84	4.65	4.86	4.63	4.85	4.7131	4.7796	4.7126	4.7791	4.7085	4.7740	4.7416	0.69%	-2.89%	7.44%	-4.81%
1 פרנק צרפתי	0.54	0.58	0.54	0.58	0.55	0.58	0.5616	0.5696	0.5625	0.5705	0.5626	0.5705	0.5652	0.41%	-2.85%	19.57%	-1.15%
100 ין יפני	3.00	3.14	3.00	3.14	3.00	3.15	3.0545	3.0976	3.0515	3.0946	3.0576	3.1001	3.0761	0.91%	-0.41%	15.21%	2.07%
1 גילדן הולנדי	1.69	1.77	1.70	1.78	1.70	1.78	1.7200	1.7443	1.7267	1.7511	1.7303	1.7544	1.7332	0.50%	-2.38%	12.66%	-0.18%
1 פרנק שוויצרי	2.24	2.34	2.25	2.36	2.25	2.34	2.2768	2.3089	2.2839	2.3162	2.2911	2.3230	2.2976	0.00%	-3.71%	13.96%	0.97%
1 פתר שוודי	0.40	0.42	0.40	0.42	0.40	0.42	0.4084	0.4142	0.4069	0.4127	0.4098	0.4155	0.4108	0.74%	-1.34%	14.59%	1.53%
1 כתר נורבגי	0.43	0.45	0.44	0.46	0.43	0.46	0.4406	0.4468	0.4414	0.4477	0.4425	0.4487	0.4428	0.27%	-3.32%	11.48%	-1.23%
1 כתר דני	0.48	0.51	0.48	0.51	0.48	0.51	0.4929	0.4998	0.4951	0.5022	0.4945	0.5015	0.4968	0.44%	-2.48%	12.60%	-0.23%
1 מארק פיני	0.62	0.65	0.62	0.65	0.62	0.65	0.6317	0.6406	0.6312	0.6402	0.6328	0.6417	0.6347	0.49%	-2.43%	22.88%	8.88%
1 דולר קנדי	2.16	2.26	2.16	2.26	2.16	2.26	2.1944	2.2254	2.1980	2.2290	2.1963	2.2269	2.2130	0.86%	-1.99%	-1.54%	-12.76%
1 דולר אוסטרלי	2.21	2.33	2.20	2.36	2.22	2.35	2.2710	2.3030	2.2742	2.3064	2.2816	2.3133	2.2884	1.33%	2.26%	-13.11%	0.21%
1 ראנד דרום אפריקה	0.75	0.92	0.61	0.87	0.66	0.85	0.8486	0.8606	0.8497	0.8618	0.8502	0.8620	0.8559	0.75%	-0.34%	-2.59%	-13.70%
10 פרנק בלגי	0.93	0.97	0.92	0.97	0.92	0.97	0.9414	0.9546	0.9396	0.9529	0.9419	0.9551	0.9446	0.52%	-2.39%	14.26%	1.24%
10 שילינג אוסטרי	2.69	2.82	2.70	2.83	2.70	2.83	2.7407	2.7793	2.7452	2.7840	2.7463	2.7845	2.7609	0.56%	-2.37%	12.79%	-0.07%
1000 לירה איטל	1.83	1.95	1.85	1.97	1.86	1.95	1.8825	1.9090	1.8886	1.9153	1.8915	1.9178	1.8963	0.66%	-2.62%	8.66%	-3.73%
100 פסטה ספרדית	2.26	2.41	2.30	2.45	2.29	2.40	2.3199	2.3526	2.3255	2.3583	2.3275	2.3599	2.3330	0.56%	-2.51%	11.46%	-1.25%
1 (ECU)	---	---	---	---	---	---	---	---	---	---	---	3.7438	3.6994	0.49%	-2.53%	10.96%	-1.69%
1 דינר ירדני	4.25	4.51	4.16	4.45	---	---	---	---	---	---	---	---	4.3121	1.04%	0.57%	3.15%	---
10 לירה לבנונית	---	---	---	---	---	---	---	---	---	---	---	---	0.0178	1.14%	-1.11%	1.14%	---
1 לירה מצרית	0.86	0.91	0.86	0.92	---	---	---	---	---	---	---	---	0.9683	1.03%	-0.98%	2.94%	---
1 פל מטבעות	---	---	---	---	---	---	---	---	---	---	---	3.4027	3.3737	0.84%	-0.76%	5.97%	-6.11%

שערי חליפין מצטלבים / אירופה צהרים / 18.11.94

	דולר ארה"ב	לירה שטרלינג	מארק גרמני	100 ין יפני	פרנק שוויצרי	פרנק צרפתי	גילדן הולנדי	1000 לירה איטלקי	10 פרנק בלגי
1 דולר ארה"ב	---	0.6382	1.5572	0.9837	1.3170	5.3539	1.7459	1.5957	3.2035
1 לירה שטרלינג	1.5670	---	2.4401	1.5414	2.0637	8.3892	2.7357	2.5004	5.0197
1 מארק גרמני	0.6422	0.4098	---	0.6317	0.8458	3.4381	1.1212	1.0247	2.0572
100 ין יפני	1.0166	0.6487	1.5830	---	1.3388	5.4425	1.7748	1.6222	3.2565
1 פרנק שוויצרי	0.7593	0.4846	1.1824	0.7469	---	4.0651	1.3256	1.2116	2.4324
1 פרנק צרפתי	0.1868	0.1192	0.2909	0.1837	0.2460	---	0.3261	0.2981	0.5983
1 גילדן הולנדי	0.5728	0.3655	0.8919	0.5634	0.7544	3.0665	---	0.9140	1.8349
1000 לירה איטל	0.6267	0.3999	0.9759	0.6165	0.8253	3.3551	1.0941	---	2.0075
10 פרנק בלגי	0.3122	0.1992	0.4861	0.3071	0.4111	1.6713	0.5450	0.4981	---

בעולם

אלן יודע הכי טוב

נגיד הפדרל ריזרב אלן גרינספן ולא הנשיא קלינטון הוא המנווט את הכלכלה. הוא צריך להמשיך להעלות את שיעורי הריבית

אלן גרינספן. פחות מדי או יותר מדי?

Newsweek

הזיכוח בעת מסע הבחירות האחרון בארצות הברית לגבי מי צריך לקבל את הקרדיט על מצב הכלכלה פסח על מישהו. זו אינה הכלכלה של ביל קלינטון, או אפילו עכשיו, של ניוט גינגריץ'. אם יש מישהו בוושינגטון המנהל את הכלכלה הרי זה אלן גרינספן, נגיד הבנק המרכזי, ומנהיגותו נתונה יותר ויותר לביקורת קשה. השאלות הרודפות את גרינספן פשוטות למדי. האם המדיניות שלו דחפה את הכלכלה לתקופה מאושרת של צמיחה יציבה ואינפלציה נמוכה? או שמא היתה טעות בסיסית בהשוכים המוליכה לאינפלציה גבוהה יותר (נאמר 4% או 5%) ויתכן שלמיתון מוקדם מן הצפוי?

בדרכים מסוימות השאלות אינן הוגנות. עוצמתו הכלכלית של הפר, אף שהיא גדולה, גולמית למדי. שלמות איננה אפשרית. בשנת ה–50 נאמר על הפר שהוא "נשען נגד הרוח". מודיע את שיעורי הריבית בעת מיתונים ומעלה אותם בתקופות שגשוג. הרבים לא השתנו בדרכה מאז. הפר משיפיע בעיקר על שיעורי הריבית לטווח קצר, שבעודם משפיעים – לעתים אחרי איחור של שנה או יותר – על כל הכלכלה. חשוב יותר, אין קשרים צפויים מראש לחלוטין בין פעולותיו של הפר והתגובות הכלכלה. לפעמים הכלכלה רגישה יותר (או פחות) לתנודות בשיעורי הריבית.

ובכל זאת צפוי עכשיו הפר לקיים את מה ששר העבודה רוברט רייך מכנה "הפתעות של זה בית": לא קרה מדי ולא המה מדי. מאז ראשית 1993 יצרה הכלכלה 5 מיליון משרות. מכירות המכוניות המסחריות שגשגו. ב–1994 הן עברו 15 מיליון יחידות, השנה הטובה ביותר מאז 1988.

ביטויים נשארת האינפלציה נמוכה. המחירים לצרכן עלו ב–3% בשנה שעברה. כאן נבנה גרינספן לתמונה. בשבוע שעבר שוב העלה הפר את הריבית הקצרה ב–0.75% ל–5.5%. זו היתה ההעלאה השישית מאז פברואר, כאשר השיעור עמד היה 3%.

התיאוריה היא ששיעורים גבוהים יותר דרושים כדי לרסן את הכלכלה וכך שיעור אבטלה נמוך יותר (5.8% כאוקטובר) וביטול יתר של מפעלים לא יגרמו לאינפלציה. יש כלכלנים חושבים שהפר מסוגל לתומר צמיחה לא אינפלציונית. למשל, חברת הייעוץ DRI/מקגרו־היל צופה שהכלכלה תאט ב–1995 ואחר תתרחב בהדרגה עד לפחות סוף 1997. מסחרת הצמיחה השנתית בין הזמן לאותה תקופה יהיה 2.5%, שיעור האבטלה 6% ושיעור האינפלציה 3.3%. אבל יש מספקים רבים לרוע המזל מציעים חושבים שהפר מעלה את שיעורי הריבית במידות גבוהה מדי, ואילו המחצית השנייה חושבת שהוא לא מעלה אותם במידות מספקת.

נתוחל בנצי האינפלציה. הכלכלן ג'ון מאקין מאמריקן אנטרפרייז אינסטיטיוט אומר שמדיניותו של הפר "מגע מבטיחה" שהאינפלציה תגיע ל–4% גם השוקים הפיננסיים חושבים שהכלכלה מתלהטת לאטה. בשנה שעברה עמדו חששות אלה להעלות את שיעורי הריבית ארוכי הטווח על אג"ח חשבונאות ביותר מ–2%. אם תגדיר מחדש לפני השטח תמצאו שהסטטיסטיקה של האינפלציה אינה שקטה כל כך.

עד 1994 הוי לנו כאן הרבה מחידים, אבל אפשר היה לעמוד מזה בתן באמצעות פריון גדול יותר", אומר רוברט קוק, מנהל הקניות של חברת ברינס בראון אאנד, יצרנית של כנועים לסכסך הזת רשא בעלת מכירות בסך 1.3 מיליארד דולר. "עכשיו העלאות המחירים הן לכל אורך הקו". בשנה האחרונה מחיר האלומינים המשמש לייצור גוף המנוע עלה מ–53 ל–88 סנט לליברה, המחיר של שרפי פלסטיק למכלי דלק עלה ב–10% ומחיר הנחושת (המשמשת לחלקים חושמליים) עלה מ–72 סנט ל–1.22 דולר לליברה. עליות מחירים דומות פוגעות בחברות רבות. חברות המשקאות משלמות יותר תמורת פחיות ובקבוקים חברות המכונאיות משלמות יותר בשביל פלדה.

וקן רבע, אומרים היצנים. אין צורך לאיים במשרות חדשות נגד פחד. בוחרי, מחירי חומרי הגלם עלו. אבל הם מייצגים רק שבריר מכלל עליות הייצור. יתר על כן, מחירים אלה מתאפשרים מרמות שפל וחיזוק כלפי מעלה יכול להיות חמני. באוקטובר יחד למי עשה מחד המחירים הסיטוני של הממשלה. לבסוף, ממשיך המיקוח הנגד, התעוזות הפה מנעת מרבות מן העליות להיות מועברות אל המחירים הסופיים. מרייסי אר דוקן, הומר בראש וריאן אסוציאטס, יצרנית אלקטרוניקה עם מכירות בסך 1.5 מיליארד דולר, מודע שחברתו לא העלתה את מחצית המחירים שלה ב–5 השנים האחרונות. "רק עניני תעשייה מעטים מאוד יכולים להעלות מחירים ועדיין להתחרות בשוק הגלובלי התחרותי של ימינו".

בקצרה, את הפר מתקיפים משני הכיוונים. בבוקר שפרסמה באחרונה הוועדה המתאחדת הרי צדדים הלאומית לשיעורי ריבית גבוהים יותר, העולמים "לחנוק את הביקוש וליצור האטה חדה", כפי שכתב לגרינספן נשיא הוועדה אחרונה, ג'רי ג'אסינובסקי. בינתיב לכך, המשקיעים הסופיים בחל סטרים חושבים שעליות מחירי חומרי הגלם הן פשוט המבשרות של אינפלציה קטנונית ואינפלציית שכר גבוהות יותר. את הכל בל מחמירים עוד שני נתונים כלכליים בלתי יודעים.

● פוטנציאל הצמיחה לטווח ארוך של הכלכלה מניחים שהוא עומד על שיעור של 2.5% לשנה (משקף עלייה של אחוז בכוח העבודה ועלייה של 1.5% בפריון (תפוקה לשעת עבודה). בהתאמה שם מן המיתון מסוגלת הכלכלה לצמוח בקצב מהיר יותר. בשנה שעברה היתה הצמיחה 4.3%. אבל ברגע שהכלכלה מגיעה לשיא כר שר הייצור שלה, המאמצים לגרום לה להתרחב בקצב מהיר יותר מן הפוטנציאל שלה רק יוצרים מוד סרים אינפלציוניים. אבל נגיח שפוטנציאל הצמיחה גדול יותר (נאמר 3%) או קטן יותר (נאמר 2%. שיעור אינו יודע באמת, משום שהערכות של מגמת הפריון הן לא יותר מאשר ניחושים.

● NAIRU: זה עונת הבלי כלנים ל"שיעור אינפציה של אבטלה שאינו מואץ", המכונה לעתים קרובות שיעור אבטלה "טבעי". משמעותו "העסוקה מל אד" במובן שאם מספר המובטלים נעשה נמוך יותר, מתחילים לחצי שכר אינפלציוניים. NAIRU מוערך בדרך כלל ב–6%. אם כך, הרי שהכלכלה נמצאת כבר היום במיטוויה אינפלציונית. אבל גם כאן יש הערכות שונות. יש הגורס עים עד לשיעור גבוה של 6.5%, אחרים לשיעור נמוך של 5.5%. יותר עובדים זמניים ובמשרות חלקיות מקטינים את NAIRU, סוברן גאסינובסקי. למרות שהם מועסקים, רבים מהם היו רוצים במשרות מלאות קבועות, ונוכחר תם מצמצמת את לחצי השכר. קצב צמיחה מהיר יותר אפשרי עם NAIRU נמוך יותר.

אפילו בתוך הפר יש וויכוחי רעות וקולו של גרינספן – אף שהוא רוטינגסי – הוא רק אחד מ–12 בי"רעות השוק הפתוח" הקובעת את המדיניות. מה היא צריכה לעשות? בעיקר היא צריכה לסעות לצד המלחמה באינפלציה. לכלכלה יש אינרציה רבה. שינוי ים קלים בשיעור הריבית אינם עוצרים בסחירות את תנופתה. לטרות שיעורים גבוהים יותר ב–1994 עלתה הצמיחה על הציפיות. הכניסה היתה גמישה. בספטמבר היו מכירות הבתים כמו בפברואר. כמה קנים אינו שיעורים נבוהים יותר על ידי מעבר מסכסוכות בריבית קבועה למשכנתאות בריבית משתנה שבדרך כלל בעלות שיעור ריבית נמוך יותר. בפברואר היו בערו 22% מן הקנים במשכנתאות בריבית משתנה. עכשיו מגיע השיעור ל–42%, לדברי ריי וויד, לריאה מהתאחדות בנקאי המשכנתאות.

"יתכן כמובן שהפר טעה. אבל אם שיעורי הריבית עולים גבוה מדי, אפשר יהיה להקל עליהם מאוחר יותר עם נוק צנוע בלבד לצמיחה. בניגוד לכך קשה יותר לתקן טעויות אינפלציוניות. במשך 30 שנה ניסה הפר להוריך תקופות צמיחה בעודת מדיניות של כסף קל. בכל פעם נכשל המאמץ נגרם לאינפלציה גבוהה יותר ולהפרות כלכליות. בכישלון של שנות ה–80 היתה כדוגמה בייחוד יותר של בניני משרדים. מיתונים קורים בכל מקרה וקרוב לוודאי שהם הין גרועים יותר מן הדרוש. מדיע לחזור על הטעות?

מדוע אני מתעבת את המחשב שלי

FORTUNE

אני לא היחידה. טכנופוביה היא אחד מן הסודות המזוהמים של החברות האמריקניות. האם הם לא מסוגלים לעשות את המכונות קלות יותר לשימוש?

שמי הוא ג'לי ואני מכנופר בית. ויודשו יותר מ–12 שלבים לעזור לי. למרבה המזל יש עוד אנשים כמוני, לכן אני לא מרגיש כל כך רע.

לפי סקר שהזמינה חברת המחשבים דל, 55% מן האמריקנים מתנגדים – אפילו שונאים – כאשר הירים אמורים בניצול הטכנולוגיה בחיי היום יום שלהם. ענף המחשבים עשוי לחשוב שאנשים כמוני הם המתבלים בארשומציה במשרד. אבל זה אינו נכון. אנחנו איננו הבעיה – הם המחדים את הבעיה.

אני יודעת שאנשים המקדמים את הטכנולוגיות החדשות טוענים שהם חושבים הרבה על קלות השימוש, אבל למען האמת המחשב עדיין לא הגיע למצב זה. אני גם מכירה שייתכן שאני יותר טכנופובית ממרבית האנשים לדברי קבוצת יעוץ מבוסס, אני אחת מ–11% בלבד מן המבוגרים בארצות הברית שעדיין משתמשים בטלפון עם חוט.

אבל האם ניסיתם פעם לקרוא את המדריך המגיע עם מחשב חדש או עם תוכנה חדשה?

הד' קסע ממדריך שבו נאבקתי קשות: "הפריבילגיות בסרגרים הן אלה המיועדות לך כאשר האלמנט פתוח או לפני שיפורים. הפריבילגיות שמחוץ לסוגריים ניתנות כאשר האלמנט נשמר בזיכרון. המשמעות היא שמסר נשלח בעת השמירה בזיכרון, לכן אין לך גישה כתיבה לאמצע בר גע שהוא נשמר בזיכרון".

ממש ברור. אין זה מפתיע לפיכך שסטיב סמית, מנהל שר רותי הלקוח של דל, אומר שהתלונה העיקרית שמקבלת קבוצתו מתוך 12–13 אלף שיחות טלפון יומיות זהא "איך אגרום לדבר הזה לפעול בלי לקרוא את המדריך?"

לנו שונאי המחשבים יש תברים במקומות גבוהים ובלתי צפויים. ג'ק ולש, מנכ"ל ג'נרל אלקטריק, אינו משתמש במחשב אישי. "אני לא צריך מחשב", הוא אומר. "אני לא יודע מה לעשות איתו".

שמועה מרושעת

וקיימת שמועה מרושעת קטנה בעולם החי־טק שיש מנהלים בכירים בחברות מחשבים שאינם משתמשים במכונות שלהם. ג'ון אייקרס, שהיה המנכ"ל של יבמ, החזיק במשרדו מחשב אישי אבל מעולם לא נגע בו (אף שליחדשו, לואיס גרסטנר, יש 7 ממחרים קטנים כאלה ונראה שזהא משתמש בהם בסלם.) גם ג'ן אסראל, אבי המחשבים המרכזיים המפורסמים ממשפחת 360 של יבמ ומייסד חברת אמדאל, יצרנית מחשבים מרכזיים תואמי יבמ, לא משתמש במחשבים אישיים. הבעיה שלו היא המקלדת. "אני לא יודע להדפיס", הוא אומר. "מעולם לא למדתי".

אז, כן, המקלדת. אחרי רד קומנסקיה, הענה המקצועית למדריכים הללו, המקלדת היא המכשול הגדול ביותר לקלות השימוש. לפני 10 שנים קבע הפרופסור רוטקוף החברתי של מקום העבודה שמנהלים אמיתיים נמנעו מכל מאפשר מעבודה שנדרש ממנה ריח של עבודה פקידותית. עכשיו מולידות המכונות מזכרות רות בשכר של 400,000 דולר לשנה. "לימדו אותי בעסקים למסור את ההרפסה למישהו אחר", אומר הארולד פירסון, מנהל בחברת הייעוץ לגרזר, שהחליל זה עתה להשתמש במחשב – ותעדיל גם זה עתה לחלוק בשר רותיה של מזכירה. "אני מרגיש כאילו אני נמוג לאחור".

הענף ושבר אולי שעשה את המקלדת ידידותית עם העכבר, ריקי שאתה יכול לכוון אותו ולל־חוץ, או שמא זה לכוון וללחוץ פעמיים... או ללחוץ פעם ולכוון... אז... יש רק מעט דברים המ מגלים לגרום לשונא מחשבים לחוש יותר ממופש מאשר השרץ המכני הזה. השימוש בהם אינו סבוע ברמם של מרבית האנשים.

היועץ ויקטור גינליאסיס מסנטה מוניקה, קליפורניה, מסר פר על צעידה שביקשה לקבל משרת מזכירה בחברתו. כאשר מנהלת המשרד נכנסה כדי לבדוק את מבחן ההדפסה שלה על המחשב, היא מצאה את הבחורה עומדת לפני המקינטוש, מעבירה את העכבר הלוך ושוב במקביל למסוף ותוהה אם האותיות אמור רות להופיע. והיה גם המנכ"ל שבכיתת המחשב הראשונה שלו לחברת הי־טק, מציינת שקיים בלבול במתנו בין המחשב – כלומר, הקופסה – לבין התוכנה. "הבר שאנשים מפחדים ממנו הוא התוכנה", היא אומרת. "אבל הם חושבים שזו המכונה".

זו קרוב לוודאי הסיבה לכך שקולמן ושות', חברת הקר שוקים בניו ג'רזי, גילתה כאשר סקרה 1,001 מבוגרים בכל ארצות הברית ש–41% מאלה המשתמשים לעתים במחשבים מרגישים שהם רוצים להשליך משהו על המסך. וש–7% מהם אכן עשו זאת. אנחנו הטכנופובים לא יכולים להאמין שהמספר הוא רק 7%.

"יש משהו במכונה הרחוש בה כלפיך", אומר רוברט לאקן, סגן נשיא למחקר יישומי בבלקור, חברת המחקר המשותפת של תריקות בל. "אני מקבל את התחור שזה שהמחשב שלי מציין כל שגיאה שאני עושה ושולח אותה בחזרה ליצרן". האם מישהו כמו לאקי, מדען בעל תואר דוקטור בהנדסת חשמל, פרנואידי מעט לגבי המחשב שלו, לא קשה לה־ בין מדע מנוהלים שילדיהם לאו. רצון השתלטות זה עומד בניגוד לכל מה שאנחנו יודעים על איך אמורים להיות היחסים בין יצרן ללקוח. מדוע אנחנו צריכים להישמע ליצרני תוכנה במקום שזה יהיה להפוך?

סיבה אחת היא שמרבית הנוב רות הללו נשלטות בידי אנשים שהאתוס שלהם הוא שאם אינך מסוגל לעבוד עם התוכנה, חבר, זו הבעיה שלך, משום שהיא שיא השכלול.

התוצאה: מצד הגורם לך להרגיש את עצמך מסוממם, מבוהל ובסופו של דבר מרוגז – לא רגשות שסיפרסים מצליחים בעסקים אוהבים להרוות בהם. אליס בריידי, יועצת למיזוגים לחברות הי־טק, מציינת שקיים בלבול במתנו בין המחשב – כלומר, הקופסה – לבין התוכנה. "הבר שאנשים מפחדים ממנו הוא התוכנה", היא אומרת. "אבל הם חושבים שזו המכונה".

זה קרוב לוודאי הסיבה לכך שקולמן ושות', חברת הקר שוקים בניו ג'רזי, גילתה כאשר סקרה 1,001 מבוגרים בכל ארצות הברית ש–41% מאלה המשתמשים לעתים במחשבים מרגישים שהם רוצים להשליך משהו על המסך. וש–7% מהם אכן עשו זאת. אנחנו הטכנופובים לא יכולים להאמין שהמספר הוא רק 7%.

"יש משהו במכונה הרחוש בה כלפיך", אומר רוברט לאקן, סגן נשיא למחקר יישומי בבלקור, חברת המחקר המשותפת של תריקות בל. "אני מקבל את התחור שזה שהמחשב שלי מציין כל שגיאה שאני עושה ושולח אותה בחזרה ליצרן". האם מישהו כמו לאקי, מדען בעל תואר דוקטור בהנדסת חשמל, פרנואידי מעט לגבי המחשב שלו, לא קשה לה־ בין מדע מנוהלים שילדיהם המתבגרים צריכים לתכנת להם את מכשירי הווידיאו שלהם, אר־ גם ששים להתעבת עם המחשב.

קל להם יותר לומר שהם אינם זקוקים לו מאשר לומר שהם מפחדים ממנו. שותף בחברת פריקליטים בחל סטרים נעשה מתנגן כאשר הוא נשאל אם הוא טכנופוב, ואומר "אני לא חייב לגלות מידע כזה ברבר אופיי. אין לי כל מחויבות לומר שאני גם שחקן בריידג' עלוב".

בריאן מקורמט, מנהל בפיטר קרנדיל ושות', חברה לניהול כס־ פים בסנטה ברברה, מודה שהוא פחד ממחשבים אחרי שמצא של מקינטוש קטא לו פעמים אחרות. פחדו נעלם כאשר למד בקורס למחשבים של קמפיזטר אסר שיאייטס מאיסלנדיה, ניו יורק, אבל הוא עריין אומר "פשוט אין לי זמן להשתמש בו".

במידה רבה טכנופוביה היא נושא של פעי הזהות. תתרגלו לזה: "הצעירים עומדים לצד המ־ חשב", אומר פיטר ג'וב, המנכ"ל של רוישרט. מקדמטט הוא בן 54, ולש בן 58 וג'ין אמראל בן 71. מולם בני הדור שלפני המ־ חשב הארשי ומולם מעסיקים אנשים המסוגלים לייצר בשבילם עדמות של נתונים, לכן הם אר־ גם צריכים לעשות זאת בעצמם.

נראה שהקר המפריד בין הטכ־ נופובים הטכנופילים הוא גיל 45, משום שמעל 45 קרוב לוודא־ אי שלא כתבת במכונת כתיבה בבית הספר התיכון ובוודאי לא גדלת עם מחשבים. אבל ויקטור גינליאסיס קובע שקו התפר הוא בין 33–36 שאפריל, לדבריו, אנשים מהססים להיכנס לטכנו־ לוגיות חדשות. ופרנק פילוסו, מנהל טכנולוגיה ראשי בקבוצת התקליטים אמי, חושב שהטכנו־ לוגיה נעה כה מהר שהגיל צעיר יותר, בסביבות 25.

ייתכן שהטכנופוביה תמשה בתוך שנות דור משום שהטכנו־ פובים ימותו וכן, תרשו לי לקר־ ות, משום שאנשים בתעשיית המחשבים יבינו שעדיין לא מילאו את התבטחה של קלות בהפעלה. הכל מצייגים את מקינטוש של אפל כמוביל בתחום זה עם תוכ־ נה בעלת דמויות פשוטות שאר־ פשר לבחון אליהן. וקומפאק נכנסה לשותפות עם מיקרוסופט ואינטל המכוונת ליצר חומרה ותוכנה קלות להתקנה ולקשר עם מכשירים אחרים. האינטל־ גנציה לעשות זאת והיה מוטב־ עת במכונה ואנחנו לא נהיה מודעים לה, במקום במערכת בל־ תי מוכנת של הוראות, שם היא נמצאת עכשיו.

למרות זאת התחזית לטכנופר־ בים אינה ברורה. קשה מאוד היום לקבל משרה ניהולית אם אינך איש מחשבים, בריוק כפי שקשה אם אינך יודע לקרוא. נכון, ג'ק ולש אינו צריך להתחיל לקבל שיעורי מחשב וכך גם אתם – אם אינכם חוששים לאובדן משרה־ כם. אחרת, מוטב שתתחילו לול־ מוד. אומר פרנק פילוסו, 46: "אני יכול לומר לכם כמה אנש־ ים אני מכיר, סגני נשיא בכירים, סגני נשיא ומנהלים אחרים – שפוטרו לפני שנה או שבעה חוד רשים ואינם מסוגלים למצוא עבודה. הם מטלפנים אלי ושואר לים מה לעשות. אני אומר להם, 'תלמדו'. אבל הם עריין מכנופר־ בים. חיינים להשתגות".

לכן אני ממשיכה להילחם עם המכונה הזאת שעל שולחני. ואר־ תם יודעים מה? הזזת העכבר מת־ חילה להיות שעשוע מחר, ויש לי תקליטור קבוד במכשיר הזה באיזה מקום שמוף מף תפסתי איך להשתמש בו. אני עריין מוטעת שאילו אלוהים באמת רצ־ תה שאהיה מומחית בטכנולוגיה, היא לעולם לא היתה ממציאה עטים. ביטויים הנעימות המרו־ עות של דבורה עחורות לי הרוה להימנע מלחכות במצג כאשר הוא מאותת לי בשביעות רצון עצמית "פקודה לא חוקית. פקו־ דה לא חוקית... פקודה לא חו־ קית..."

הכיוון כלפי מעלה

סימן בטוח של שגשוג הוא עלייה בכמות האשפה. כאשר מדינות עניות נעשות עשירות יותר, וייסט מנג'מנט אינטרנשיונל מוכנה לעזור להן להתמודד עם הבעיה הזאת

Forbes

באשר נשרף מפעל לחיתולים בברזיליה מוקים יותר השנה, קפ־ צה וייסט מנג'מנט אינטרנשיונל (WMI) על ההזדמנות לסלק את החיתולים שנפגעו בשריפה. זה היה בדיוק מה שהיה דרוש לה.

החברה הבת של WMX סקטולוג'יס האמריקנית פתוחה זה עתה את התא־הרביעי בריסלי, מובלה בפרברים ליד מנצ'סטר. באתר בריסלי היתה סכנה ששפ־ כים מן המובלה יזרדו לפרשת המים המקומית, לכן צופה בסיס תחמר בתחתית המובלה בציפוי פר־ ליתילן ואחר באבנים מרוסקות. אבל נותרה האפשרות הקלושה שחמצים תרים במטענים הראשר נים של פסולת ממגורים ותעשיה יגקבו את הציפוי. החיתולים הנר קלקלים הין הפתרון. WMI הניחה שכבה של חיתולים על הציפוי המגן וכך היה לה בסיס בלתי עביר לפסולת מסחרית וסר סולת מגורים.

ידע הפעולה מה הוא שעשה את WMX סקטולוג'יס לחברת ניהול האשפה הגדולה והמצליחה ביותר בעולם. WMX הקימה את WMI ב–1992 כדי להשיג עסקים בעולם הנפיקה 20% מנר ניות החברה הבת בבורסה של לונ־ דון.

הטכנולוגיה של וייסט מנג'מנט היתה בדיוק הדבר שלו היתה ארזופה וקוקה. בתוך שנתי ים כלבד דינקו הכנסותיה של WMI ב–55%, ל–1.46 מיליארד דולר. הרווח התפעולי עלה עלה ב–70% ל–245 מיליון דולר. אבל המניות של החברה לא הצליחו. כאשר החברה האם נקלעה לקשר־ ים ומחיר המניות שלה ירד, ירד גם מחיר המניות של WMI בהתאם ועכשיו יש לה מכפיל מחיר/רווח נמוך יחסית.

אבל בעולם האמיתי – בניגוד לעולם המניות – סבלה החברה הבינלאומית רק מעט מן הכשלו נות שפגעו בחברה האם. ראשית, לחברה הבת היה הרבה יותר מקום לצמיחה. בעוד WMX שולטת בכ–7% משוק השירותים הסביב תיים האמריקני, ששווה 133 מ־ ליארד דולר, ל־WMI יש רק 0.5% מן השוק בתוך לארצות הב ריות, המערך ב–230 מיליארד דו לר. יש רק מעט שחקנים, אם בכלל, העשרים מספיק ומנוסים מספיק כדי להתחרות עם WMI על שוק מתעורר זה.

בראש WMI עומד הפרקליט אריזון פלקמן, 50, אמריקני שר צוף לחברה האם ב–1977 ועבר אך זרק בבר הבריגלאמי. יש לו הכוורה שאין לטעות בה של אמ ריקני השוחה שנים רבות בבריס ניה משקפים התלויים מתח על מצחו, כפתורי חפתים בצורת ברים, מתוך מעיל לתפיסה. בגבו הלבש מעל לבגריו. את הסמיכה הוא מקבל ממנהל התפעול מיקל קוליר בן הרוום וממנהל הבסמים גייבל וילסון, בריטי הניך MIT שהצטרף ל־WMI מגינס פיס אוריאיישן.

שלושה אלה פורצים לשוק הבינלאומי בעזרת האסטרטגיה המוכחת ש־WMX הביאה בא־ צות הברית לכלל שלמות.

קוו למשל את בריטניה, שוק בשווי 1.7 מיליארד דולר שבו 90% מן הפסולת המצוקה נשלחים למובלות ושבו אין לשום חברה פרטית יותר מ–5% מן השוק. הסי־ פול בזבל, שבאופן מסורתי היה שייך לרשויות המקומיות, מופרט עכשיו: כל 425 מחוזות המובלה של בריטניה חייבים להיות מוגש ים בסופו של דבר להפרטה. ונכלו להמר על כך ש־WMI תשתתף במכרזי הפרטה אלה, גם במחומנים וגם בדרע עסוק כיצר לעבוד.

השוק מסתין לכך. החקיקה הב ריטית סגרה במאי 1994 כמעט 20% מן המובלות הקיימות. מן הבירוקרטיה של האיחוד האירופי בבריסל מגיע דחם בלתי פוסק של הוראות המעלות את מחיר הס־ פל והחיסול של אשפה.

ב–1991 הצטרפה WMI לחברת מים בריטית הקיימה את וסקס וייסט מנג'מנט. הכיתם הר שותף שילם 340 מיליון דולר לר כישת שתי חברות אשפה בריטיות עם נכסים בשווי 120 מיליון דולר בלבד. החברה, שהחליפה את שמה לוידקי וייסט מנג'מנט, הוסיפה מאז עוד 120 חברות קטנות וב־ 1994 יחיו לה הכנסות בסך 150 מיליון דולר ויותר.

כל שוטה יכול להוציא כסף על רכישת חברות. יכולת לשפר את מה שקנית היא המבחן האמיתי של הקונה והחכם. קוליר מסביר מה מתפשת WMI ברכישות פוטנ ציאליות: "אנחנו שואלים את עצמנו, 'האם נוכל לקנות דלק בחברה ותחרותית יותר מהמה צמ־ גים? תחוקה מה ברבר מקום לאשפה? אנחנו הלכים רבר אחרי רבר דרך דרום פיננס טיפוסי ודר אים מה נוכל לספר'.

שבעות אחרי הרכישה הגדולה של השנה שעברה קיבצה ידקי וייסט את התקדה ב–5 מיליון דו לר באמצעות ריכוז הכיתולה. היא אחרה 14 מפעלים ל–7 מפעלי על. 90 המשאיות ונסעות שאחר שקיבלה עם הרכישה – הרחשות 3 עובדים ונסיעה לאחוד הרחשת ומן רב כדי להרים עגלות ובל בולות – ותחלפו ב–57 משאיות נסעות מלפנים הרחשות רק שני עובדים. רק זה הכפיל את שולי הרחות. "אנחנו מנהלים את כל נורמי העלויות של העסק", אומר פלקמן. בצפון אנגליה, במשרדי אל המנהל ניל ואדי, נבחלים עובדי WMI מכרזה על הקרה "רוצים הרחתקאות? רוצים לפגוש אנשים חרשים? רוצים משרה רוק תפשלו עוד פעם אחת".

בריטלי יודע מנהל האתר גזן רשקליף מה משמעותה של הכרות. הכנסותיה של ויסלי הן 5.6 מיליו ן דולר בשנה. עלויות התפעול הן 3.1 מיליון דולר. אבל הקצבו מבוסס על רוחת תפעולי של 48%, לא 44.6%. "מכים לי בראש על בסיס חודשי", הוא אומר. כדי להגריל את שולי הרוחה שלו פונה עכשיו רשקליף מאשפה אל פסו לת כמו קרקעות נגועות הרוחת סכנולוגיה רבה יותר בסיפול אבל מציעה שולי רוחה גדולים יותר בתמורה.

מה שעשתה WMI בבריטניה היא עושה על פני חלק גדול מאר־ רופה. היא מבוסס הטבה באיר ליה, שבריה והולנד. היא נכנסה לשבריה ב–1989 באמצעות רכ־ שה. עם 15% משוק הדיירות הכר קומי הגיעו בשנה שעברה הכנסותיה של החברה בשבריה ל– 120 מיליון דולר והיא המובילה בשוק.

הפעילות האיטלקית מכניסה 470 מיליון דולר – הרבה בעיות. התפרסה הפליטיה בארצ־ ליה האחר קצב מתן הרשיונות למ ובלות הרשות. הנהיגה בשאיות דרך הרחוות העתיקים הנרים היא בעיה יוצרת לבדיה זו. החברה האיטלקית של WMI נאלצה לשלוח קטנועים בעלי שלושה גלגלים אל מעבקי הערים ואחר להעביר את הבולהם לכב איות גדולות יותר בשטחים פרו ברשת שתי חברות אשפה בריטיות עם נכסים בשווי 120 מיליון דולר בלבד. החברה, שהחליפה את שמה לוידקי וייסט מנג'מנט, הוסיפה מאז עוד 120 חברות קטנות וב־ 1994 יחיו לה הכנסות בסך 150 מיליון דולר ויותר.

כל שוטה יכול להוציא כסף על רכישת חברות. יכולת לשפר את מה שקנית היא המבחן האמיתי של הקונה והחכם. קוליר מסביר מה מתפשת WMI ברכישות פוטנ ציאליות: "אנחנו שואלים את עצמנו, 'האם נוכל לקנות דלק בחברה ותחרותית יותר מהמה צמ־ גים? תחוקה מה ברבר מקום לאשפה? אנחנו הלכים רבר אחרי רבר דרך דרום פיננס טיפוסי ודר אים מה נוכל לספר'.

שבעות אחרי הרכישה הגדולה של השנה שעברה קיבצה ידקי וייסט את התקדה ב–5 מיליון דו לר באמצעות ריכוז הכיתולה. היא אחרה 14 מפעלים ל–7 מפעלי על. 90 המשאיות ונסעות שאחר שקיבלה עם הרכישה – הרחשות 3 עובדים ונסיעה לאחוד הרחשת ומן רב כדי להרים עגלות ובל בולות – ותחלפו ב–57 משאיות נסעות מלפנים הרחשות רק שני עובדים. רק זה הכפיל את שולי הרחות. "אנחנו מנהלים את כל נורמי העלויות של העסק", אומר פלקמן. בצפון אנגליה, במשרדי אל המנהל ניל ואדי, נבחלים עובדי WMI מכרזה על הקרה "רוצים הרחתקאות? רוצים לפגוש אנשים חרשים? רוצים משרה רוק תפשלו עוד פעם אחת".

בריטלי יודע מנהל האתר גזן רשקליף מה משמעותה של הכרות. הכנסותיה של ויסלי הן 5.6 מיליו ן דולר בשנה. עלויות התפעול הן 3.1 מיליון דולר. אבל הקצבו מבוסס על רוחת תפעולי של 48%, לא 44.6%. "מכים לי בראש על בסיס חודשי", הוא אומר. כדי להגריל את שולי הרחות שלו פונה עכשיו רשקליף מאשפה אל פסו לת כמו קרקעות נגועות הרחשת סכנולוגיה רבה יותר בסיפול אבל מציעה שולי רוחה גדולים יותר בתמורה.

מה שעשתה WMI בבריטניה היא עושה על פני חלק גדול מאר־ רופה. היא מבוסס הטבה באיר ליה, שבריה והולנד. היא נכנסה לשבריה ב–1989 באמצעות רכ־ שה. עם 15% משוק הדיירות הכר קומי הגיעו בשנה שעברה הכנסותיה של החברה בשבריה ל– 120 מיליון דולר והיא המובילה בשוק.

הפעילות האיטלקית מכניסה 470 מיליון דולר – הרבה בעיות. התפרסה הפליטיה בארצ־ ליה האחר קצב מתן הרשיונות למ ובלות הרשות. הנהיגה בשאיות דרך הרחוות העתיקים הנרים היא בעיה יוצרת לבדיה זו. החברה האיטלקית של WMI נאלצה לשלוח קטנועים בעלי שלושה גלגלים אל מעבקי הערים ואחר להעביר את הבולהם לכב איות גדולות יותר בשטחים פרו ברשת שתי חברות אשפה בריטיות עם נכסים בשווי 120 מיליון דולר בלבד. החברה, שהחליפה את שמה לוידקי וייסט מנג'מנט, הוסיפה מאז עוד 120 חברות קטנות וב־ 1994 יחיו לה הכנסות בסך 150 מיליון דולר ויותר.

כל שוטה יכול להוציא כסף על רכישת חברות. יכולת לשפר את מה שקנית היא המבחן האמיתי של הקונה והחכם. קוליר מסביר מה מתפשת WMI ברכישות פוטנ ציאליות: "אנחנו שואלים את עצמנו, 'האם נוכל לקנות דלק בחברה ותחרותית יותר מהמה צמ־ גים? תחוקה מה ברבר מקום לאשפה? אנחנו הלכים רבר אחרי רבר דרך דרום פיננס טיפוסי ודר אים מה נוכל לספר'.

שבעות אחרי הרכישה הגדולה של השנה שעברה קיבצה ידקי וייסט את התקדה ב–5 מיליון דו לר באמצעות ריכוז הכיתולה. היא אחרה 14 מפעלים ל–7 מפעלי על. 90 המשאיות ונסעות שאחר שקיבלה עם הרכישה – הרחשות 3 עובדים ונסיעה לאחוד הרחשת ומן רב כדי להרים עגלות ובל בולות – ותחלפו ב–57 משאיות נסעות מלפנים הרחשות רק שני עובדים. רק זה הכפיל את שולי הרחות. "אנחנו מנהלים את כל נורמי העלויות של העסק", אומר פלקמן. בצפון אנגליה, במשרדי אל המנהל ניל ואדי, נבחלים עובדי WMI מכרזה על הקרה "רוצים הרחתקאות? רוצים לפגוש אנשים חרשים? רוצים משרה רוק תפשלו עוד פעם אחת".

בריטלי יודע מנהל האתר גזן רשקליף מה משמעותה של הכרות. הכנסותיה של ויסלי הן 5.6 מיליו ן דולר בשנה. עלויות התפעול הן 3.1 מיליון דולר. אבל הקצבו מבוסס על רוחת תפעולי של 48%, לא 44.6%. "מכים לי בראש על בסיס חודשי", הוא אומר. כדי להגריל את שולי הרחות שלו פונה עכשיו רשקליף מאשפה אל פסו לת כמו קרקעות נגועות הרחשת סכנולוגיה רבה יותר בסיפול אבל מציעה שולי רוחה גדולים יותר בתמורה.

מה שעשתה WMI בבריטניה היא עושה על פני חלק גדול מאר־ רופה. היא מבוסס הטבה באיר ליה, שבריה והולנד. היא נכנסה לשבריה ב–1989 באמצעות רכ־ שה. עם 15% משוק הדיירות הכר קומי הגיעו בשנה שעברה הכנסותיה של החברה בשבריה ל– 120 מיליון דולר והיא המובילה בשוק.

הפעילות האיטלקית מכניסה 470 מיליון דולר – הרבה בעיות. התפרסה הפליטיה בארצ־ ליה האחר קצב מתן הרשיונות למ ובלות הרשות. הנהיגה בשאיות דרך הרחוות העתיקים הנרים היא בעיה יוצרת לבדיה זו. החברה האיטלקית של WMI נאלצה לשלוח קטנועים בעלי שלושה גלגלים אל מעבקי הערים ואחר להעביר את הבולהם לכב איות גדולות יותר בשטחים פרו ברשת שתי חברות אשפה בריטיות עם נכסים בשווי 120 מיליון דולר בלבד. החברה, שהחליפה את שמה לוידקי וייסט מנג'מנט, הוסיפה

בעולם

טייוואן איירוספייס במו"מ לרכישת אייר אסיה

כחלק מתוכניתה להפוך להיות חברת תעשייה אווירית גדולה

טייפה (בלומברג). טייוואן איירוספייס, ש-29% ממנה בבעלות ממשלתית הוקמה ב-1991 כדי לסייע בהקמת התעשייה האווירית של טייוואן. בקרוב תשלים החברה את העסקה החשובה הראשונה שלה והיא מקיימת שיחות העשויות להוביל לעסקה נוספת, כך מסרו מנהלים בה.

שלשום אישר דירקטוריון החברה רכישה של 59% מאייר אסיה, חברה לתחזוקת מטוסים בעיר הסייוואנית טיינאן, מקבוצת הבנק אות פירסט טייוואן אינוסטמנט. על פי דווח הקבוצה, היה מחיר הרכישה כ-20.4 מיליון דולר.

בפרדיקט אחר, בקרימות טייוואן איירוספייס וחמש שותפות טייוואניות נוספות שיחות עם חברת סווירגן איירקראפט מארה"ב בנושא בעלות משותפת על מיזם בהיקף 96 מיליון דולר לייצור ושיווק של מטוס נוסעים שבו שבעה מושבים. שלשום אישר דירקטוריון החברה תוכנית לפיה תשקיע החברה 10.2 מיליון דולר ובכך תצטרף לחמש החברות האחרות בהקמתה של חברה שתשקיע במיזם.

ג'ק סון, יו"ר טייוואן איירוספייס, אמר שלשום כי ההסכם הסופי על המיזם המשותף צפוי להיחתם עד סוף השנה.

שני הפרדיקטים הם השקעותיה הראשונות של החברה מאז מונה סון ליו"ר בפברואר, לאחר בשלון השיחות על פרדיקטים בהיקף גדול יותר עם מקדונל־דגלס וב־ריטיש איירוספייס.

ממשלת טייוואן מקווה לבנות תעשייה שהכנסותיה יגיעו בשנת 2000 לכ-6 מיליארד דולר.

מאצושיטה שוקלת למכור את חברת הסרטים אם־סי־איי שבבעלותה

החזירה לפעולה את הצוות שעזר לה לרכוש את החברה ב-1990

יוניברסל סיטי, קליפורניה (בלומברג). חברת מאצושיטה הודיעה ליפאן את הצוות שסייע לה לרכוש את MCA, כדי שיסייע לה להחליט אם למכור את כל חברת הבידור או את חלקה, ולתוך במחלוקת שלה עם הנהלת MCA.

ענק האלקטרוניקה מיפאן שכר את שירותיהם של סוכן השוקעים מייקל אוביץ, בנאי ההשקעות הרב אלן ועורכי־דין ממשרד סידלי, מאצר ובארטלט בניו יורק כדי לבחון את האפשרויות השונות לעתידה של MCA. צוות זה תיחוך ב-1990 בין הצדדים בעת מכירת חברת הסרטים והבידור למאצושיטה, בסכום של 6.59 מיליארד דולר.

לדברי מנהל ב-MCA, שוקל היו"ר לו וסרמן להתפטר מהחברה שבראשה הוא עומד במשך כמעט 50 שנה, אם לא תעניק החברה האם מאצושיטה סמכויות רחבות יותר לו ולנטיא סידני שיינברג. MCA ומאצושיטה ידונו ביום ראי '95 ביחסים המתוחים בינהן בכינוס מן המניין של מועצת המנהלים שיתקיים באוסאקה. אולם לדברי מנהל מ-MCA, בהחלט ייתכן כי מועד הכינוס יוקדם.

אפשרות אחת היא שמאצושיטה תתן ל-MCA מושב נוסף מהגוהלה שלה, שבה המישה חברים. וסרמן ושיינברג מחזיקים כיום בשני מושבים. דבר המקנה למאצושיטה שליטה בהצבעות הדנה לה. אפשרות נוספת היא לאפשר לשני המנהלים לרכוש בחזרה מניות של MCA.

מאצושיטה העבירה מסרים סותרים בנוגע לשאלה אם תמכור חלק מ-MCA. בחודש שעבר הכחישו בכל תוקף מנהלים בכירים במאצושיטה, כי הם שוקלים למכור חלק מהחברה. אולם מקורות יותר השנה הם נפגשו עם ג'ון מאלון, מנכ"ל טלקומוניקיישנס, כדי לבחון אפשרות כזו, צעד שהבעיס את וסרמן ושיינברג.

למרות הנכסים הרבים שבבעלותם, לא יוכלו וסרמן ושיינברג לרכוש כמות משמעותית של מניות ב-MCA ללא סיוע מבחוץ. מנהלים בהליוווד העלו את השערה, כי מנכ"ל וולט דיסני לשעבר, ג'פרי קצנברג, המפיק סטיבן ספילברג ואמרגן המוסיקה דייוויד גפן, שהכריזו בחודש שעבר על הקמת מיזם אולפנים גדול, עשויים לתמוך בניסיון של המנהלים ב-MCA לשוב ולהשתלט עליה.

בעוד שהשלושה הביעו את תמיכתם במנהלי MCA, הם נמנעו להתחייב על הקצאת כספים לניסיון ההשתלטות. עם זאת, צפוי ספילברג, מפיק הסרטים המצליח ביותר בהיסטוריה, לפי רוש מאולפני יוניברסל של MCA אם שיינברג יתפטר.

וסרמן בן ה-81 ושיינברג בן ה-58 זכו על חוסר נכונותה של מאצושיטה לאפשר להם לקנות חלק מרשת טלוויזיה כדי להחזיק את עסקי החברה.

צרפת מחפשת משקיעים שירכשו מניות של יצרנית המחשבים בול

פאריס (בלומברג). ממשלת צרפת מסרה כי היא קוראת למשקיעים לרכוש מניות של בול, חברת המחשבים שבבעלותה, הסובלת מקשיים. משרד הכלכלה מחפש משקיעים המעוניינים לרכוש יותר מ-10% ממניות החברה.

המועמדים שיאושרו יצטרכו להגיש עד ה-9 בדצמבר תוכניות לניהול מדיניותה התעשייתית של החברה, כך מסר המשרד שלשום בלילה. הודעה למכירת נכסי מדינה תסגן את הבעלים הסר פיים, וייתן להם פרק זמן של ששה שבועות לפחות לבצע מחקר בעמיק של בול לפני הגשתה של הצעת הרכישה הסופית. בשלב זה, יותר למועמדים להתאגד ולהגיש הצעות משותפות.

הפסדים גדולים

בול, יצרנית המחשבים הששית בגודלה באירופה, נמצאה בדשדות החברות העתידות להיסחר למגוד ופרטי עוד מאז עלייתו לשלטון של ראש הממשלה, אדוד אר בלאדור, לפני 20 חודשים. בדמש השנים האחרונות צברה החברה הפסדים של יותר מ-20 מיליארד פרנק (3.8 מיליארד דולר) בשל תחרות עזה מצד חברות מארה"ב ומיפאן.

הקריאה למשקיעים באה לאחר ידיעה שפרסמה ביומון הבלכלי "לז אקו" בדבר התעניינותה של AT&T, חברת הטכנולוגיה הגדולה בארה"ב, ברכישת מניות של בול. אנליסטים מפרשים את התעניינותה של AT&T כניסיון לפי רוץ לשוק התקשורת הצרפתי המוגן. ייתכן מאוד כי החברה האמריקנית מתעניינת ברכישה, בשל הקשר של בול עם חברת הטלפונים הממשלתית, פראנס טלקום, הפפתחת צוהר תקשורת במשותף עם בול.

"לז אקו" דיווח עוד, כי AT&T הבטרחה לקראראל, השולטת בחברת האלקטרוניקה הצרפתית קומפאני דה סיגיו, לצורך הגשת בקשה לרכישת 40% מהחברה. ממשלת צרפת מחזיקה באופן ישיר ב-76% מבול ובאופן עקיף ב-17% נוספים דרך פראנס טלקום.

קאראל ו-AT&T צפויות לה קים מיזם משותף – 51% בעלות קאראל ו-49% בבעלות AT&T – כחלק מהצעת הרכישה.

אנליסטים אמרו כי צפוי שפראנס טלקום לא תקבל בברכה את היוזמה של AT&T אחר בול.

אולם ממשלת צרפת, שהחזיקה אשתקד 8 מיליארד פרנק לבול ועתידה להזרים 3.1 מיליארד נוספים, מעוניינת מאוד למכור את בול וייתכן כי תיאלץ לשקול בחיוב את ההצעה.

אם המהלך יצא לפועל, הדי שביחד עם תוכניותה של חברת NEC היפאנית להעלות את שיעור אחזקתה בבול מ-4.3 ל-10%, הוא יותיר בידי ממשלת צרפת בעלות על 30% ממניותיה.

בול תהיה החברה השישית שתימכר למגוד הפרטי על ידי ממשלתו של בלאדור.

עלייה של 21% ברווחי איי־בי־בי בתשעת החודשים האחרונים

צוריך (בלומברג). קיצוצים מתמשכים בהוצאות סייעו לחברת ABB להתגבר על קיפאון כמעט מוחלט במכירות בתשעת החודשים האחרונים, ולרשום עלייה של 21% ברווח לפני מס, שהסתכם ב-874 מיליון דולר.

חברת הנרסה השוויצרית־שוודית דיווחה על עלייה משמעותית יותר ברווח הנקי בתהלך התקופה, ל-444 מיליון דולר, בהשוואה ל-187 מיליון דולר בתקופה המקבילה אשתקד.

הרווחים הנפעולים בתקופה האמורה עלו ב-16% הסתכמו ב-1.65 מיליארד דולר מזכות עלייה של 1% במכירות, ל-20 מיליארד דולר.

חברת בראון בוברי, החברה האם השוויצרית של ABB, הוזלה קת את הבעלות עליה עם חברת אסיאה משוודיה, אמרה כי הרווח הנקי שלה עלה בתקופה הנדונה ב-97% והסתכם ב-283 מיליון פרנקים שוויצריים (216 מיליון דולר), בזכות עלייה של 15% בהכנסה ל-444 מיליון דולר, בהשוואה ל-187 מיליון דולר בתקופה המקבילה אשתקד.

ABB מסרה כי שולי הרווח התפעולי שלה עלו מ-7.2 ל-8.2%, כתוצאה מקיצוץ בהוצאות שהחל ב-1993 והשפיעו ביכרת עונה.

רשות ההגבלים העסקיים אישרה רכישת בורדן בידי קולברג קראביס

קולומבוס, אוהיו (בלומברג). חברת בורדן וקולברג קראביס ורד בטס מסרו כי רשות ההגבלים העסקיים הפדרלית אישרה את רכישתה של בורדן בידי KKR.

לפי הצעתה של KKR יקבלו בעלי המניות של חברת המזון השקועה בחובות מניות של KKR בארה"ב נכיסקו כשווי של 14.25 דולר לכל מניה של בורדן.

בורדן מייצרת מגוון רחב של מוצרי חלב ומוצרי מזון.

בואינג קיבלה הזמנה בהיקף 700 מיליון דולר מהאפאג־לויד הגרמנית

סיאטל (בלומברג). חברת בואינג מסרה כי חברת האפאג־לויד הגרמנית הזמינה 16 מטוסים מסוג 737-800, בסכום של 700 מיליון דולר. בואינג הציגה לראשונה את הדגם החדש, גירסה מאורכת של 737-400, בתצוגה האווירית בפארנבורו, שהתקיימה בספטמבר.

לדברי החברה, הכנסת שינויים בתא הסיטים ובאגף הנוסעים של המטוס, והתקן בו מנוע משופר המאפשר ויסכון בדלק ושווח טיסה גדול יותר בכ-600 קילומטרים, לעומת הדגם הקודם.

בואינג הודיעה בפארנבורו, כי קיבלה כבר הזמנות ליותר מ-40 מטוסים מדגם זה. מספר זה כולל את ההזמנה האחרונה עליה נודע שלשום. "זהו חלק חשוב מאוד של השוק", אמר דובר החברה, בהתיחס למטוסים בגודל ביניים. במסרסים אותם רכשה האפאג־לויד יש 189 מושבים.

דגמי 737 הם מטוסי הנוסעים הפופולריים ביותר בעולם, ועד כה נמכרו מהם 3,051 יחידות. מחיר הדגמים החדשים נע בין 41 ל-47 מיליון דולר. המטוס מתחרה ב-A-320 של איירבוס אינדוסטריז וב-MD-80 של מקדונלדגלס.

אנהויזר־בוש התחילה למכור בירת באדווייזר בתאילנד

סט לואיס (בלומברג). חברת אנהויזר־בוש מסרה כי התחילה למכור את הבירה באדווייזר, הבירה הנמכרת ביותר שלה, גם בתאילנד.

החברה מסרה כי היא מוכרת את הבירה באמצעות החברה הבת שלה אנהויזר־בוש אינטרנשיונל המפיץ שלה בבנקוק, תאי אינטרנשיונל פרודקטס. לא נמסר מחיר של הבירה בבנקוק.

לדברי החברה השקה מספקת לה שוק בירה חדש הצומח בקצב של 8% בשנה.

ט"ד־א עשויה להיקלע שוב לפשיטת רגל

מאת חיים הנרוויקי

ניו יורק (מיוחד ל"הארץ"). תוכנית הבראה של חברת התעופה ט"ד־א נכשלה בשל שורה של הזדלות גרועות והזלות שלא התקבלו, כך מסר אתמול העיתון "ניו יורק טיימס".

החברה יצאה מפשיטת רגל לפני 19 חודשים, והתוכנית העסקית שלה צפתה עלייה בהכנסות ל-5.7 מיליארד דולר, כבר ב-1997.

אולם עתה נראה, כי הזכיות יגיעו ל-4 מיליארד דולר בלבד – מיליארד דולר יותר מהכנסותיה של החברה ב-1993. עתה מרבים על אפשרות שהחברה תיקלע מחדש למצב של פשיטת רגל.

לט"ד־א מצטברת חובות בסך 1.8 מיליארד דולר. מתוך סכום זה עליה לשלם בחודשים הקרובים 800 מיליון דולר לבנים שונים ואין ביכולתה להגיע עמם להסדר כלשהו. בכירים בחברה צופים כי עד יוני '95 עשויה ט"ד־א להיקלע למצוקה של מזומנים.

עתה נתונה החברה בידיהם של נושיה, ביניהם גם מנכ"לה לשעבר, קארל אייקן, לו צריכה החברה לשלם 190 מיליון דולר בינואר 1995.

העיתון מצטט עובדים בכירים בחברה, הטוענים כי היא ממשיכה לסבל משורה של הזלטות רעות שהתקבלו על ידי הנהלה, שיוויים תכופים באסטרטגיה שלה והתייחסות צי המטוסים, שגורמת להגדלת הוצאות לתחזוקה ולדלק. ההנהלה גיבשה תוכנית עסקית אגרסיווית, שלטענת העיתון לא תיפקדה כראוי.

עליה של 21% ברווחי איי־בי־בי בתשעת החודשים האחרונים

נייקי מגדילה את הדיווידנד שלה ב-25% ל-25 סנט

ביברטון, אוהיו (בלומברג). חברת נייקי הודיעה כי העלתה את הדיווידנד שלה למחזיקים במניות מסוג A ו-B ב-25% ל-25 סנט למניה.

"הגדלה זו של הדיווידנד של נייקי ממחישה את הביטחון שיש לנו ביכולתנו להשיג צמיחה משמעותית ברווחים", אמר פיליפ נייט, יו"ר נייקי.

לדבריו הגדלת הדיווידנד תואם את למדיניות החברה לשלם דיווידנד בסך 15%–25% מן הרווח של השנה הקודמת.

קיצוץ בהוצאות איזן את הירידה במכירות של חברת המכוניות דייהטסו

הרווח של החברה עלה ב-280%

טוקיו (בלומברג). דייהטסו מוטור הודיעה אתמול, כי למרות ירידה במכירות גדולה רווחיה במחצית הראשונה של שנת הכספים המסתיימת בספטמבר, משום שהצליחה לקצץ בהוצאות.

הרווח עלה ב-280%, ל-2.094 מיליארד ין (21.32 מיליון דולר), לעומת 551 מיליון ין בשנה שעברה. המכירות ירדו ב-4.9%, ל-345.005 מיליארד ין, לעומת 362.874 מיליארד ין בתקופה המקבילה. אשתקד. יצרנית כלי הרכב דייהטסו היא בבעלות טויוטה מוטור.

הין הגבוה פגע

שערו הגבוה של הין פגע בדייהטסו, כאשר המירה החברה את רווחיה מיצוא לינים. מאז תחילת השנה עלה שערו של הין ב-14% לעומת הדולר.

דייהטסו חוזה לשנת הכספים כולה המסתיימת במארס, רווח של 5 מיליארד ין, מסך מכירות של 710 מיליארד ין. בשנה שעברה הסתכמו רווחיה ב-2.399 מיליארד ין, מתוך מכירות של 730.787 מיליארד ין.

הקיצוץ בהוצאות סייע להעלות את הרווח התפעולי ב-196% ל-1.9 מיליארד ין, לעומת 643 מיליון ין בשנה שעברה. "נמשיך במאמצינו הנרחבים לקצץ בהוצאות", אמר סגן נשיא דייהטסו, אקידה מידה. דייהטסו פיטרה השנה 1,500 עובדים זמניים מתוך 2,000 שהעסיקה.

השוק המקומי מתאושש

מידה אמר כי שוק הרכב המקומי מי החל סוף סוף להתאושש, לאחר מיתון שנמשך שלוש שנים, וכי הוא צופה שיפור במכירות במחצית השנייה. במחצית הראשונה מכרה דייהטסו 320,518 מכוניות, ירידה של 16.3% לעומת השנה שעברה.

דייהטסו הודיעה כי הרווח הנקי שלה עלה ב-89.2% ל-1.014 מיליארד ין, לעומת 536 מיליון ין בשנה שעברה, וכי היא תשלם לבעלי המניות שלה דיווידנד בסך של 1.5 ין למניה.

לשנה כולה צופה החברה רווח נקי של 2.6 מיליארד ין, ובכוונתה לשלם דיווידנד שנתי של 3 ין למניה.

פוינט אוף סייל בע"מ

("החברה")

בהתאם לסעיף 23 לחוק ניירות ערך, התשכ"ח - 1968, ניתנת בזאת הודעה על פרסום

תשקיף הנפקה של

עד 1,100,000 מניות רגילות רשומות על שם בנות 1 ש"ח ע.נ כל אחת ("המניות") בשרך נקוב כולל של 1,100,000 ש"ח.

ניירות הערך הנ"ל מוצעים כדלקמן:

הצעה לציבור

1,000,000 מניות מוצעות ב-100,000 יחידות בדרך של מכרז על מחיר היחידה שלא יפחת מ- 100 ש"ח ליחידה. המכרז יתקיים ביום 22.11.94. יחידות שלא תרכשנה באותו יום במכרז, אם תהיינה כאלה, תוצענה לציבור בשלב ב' של המכרז שיתקיים ביום 24.11.94. הרכבה ומחירה המינימלי של כל יחידה הינם כדלקמן:

10 מניות במחיר של 10 ש"ח לכל מניה ובמחיר כולל ("המחיר המינימלי") של 100 ש"ח

לא נקבע מחיר מקסימלי ליחידה בהנפקה זו.

הצעה לעובדים

עד 100,000 מניות רגילות רשומות על שם בנות 1 ש"ח ע.נ כל אחת בערך נקוב כולל של 100,000 ש"ח מוצעות לעובדים במחיר של 1 ש"ח (100%) לכל מניה.

באשר לחיוב המס החל על העובדים, ראה סעיף 4.04 לפרק ב' לתשקיף.

ביום 27.12.93 הקצתה החברה לקבוצת משקיעים ("המשקיעים") 70,270 מניות שהוו 26% מן ההון המונפק של החברה על פי הפירוט דלקמן: לדברת שרם/יוזמה-קרן פולריס שותפות מוגבלת ("פולריס") - 32,207 מניות, לפורז קרן למחקר ולפתוח בע"מ ("פורז") - 32,207 מניות וללידר הנפקות מירות ערך בע"מ ("לידר"), ממנהלי קונסורציום החתמים על פי תשקיף זה - 5,856 מניות. המניות הנ"ל הונפקו בתמורה לתשלום במזומן בסך השווה ל-1,200,000 דולר (3,955,948 ש"ח מותאמים לחודש יוני 1994).

ביום 10.11.94 הנפיקה החברה למשקיעים שמימשו אופציה שניתנה להם על פי הסכם מיום 30.12.93 23,860 מניות שהוו כ-7.89% מן ההון המונפק של החברה בתמורה לתשלום במזומן בסך השווה ל- 600,000 דולר (1,803,400 ש"ח). המחיר האפקטיבי המשוקלל של מניה אחת שהונפקה למשקיעים בהקצאות מיום 27.12.93 ומיום 10.11.94 בהתחשב במניות ההטבה שחולקו עד למועד התשקיף היוו כ-6.15 ש"ח (61%). (לפרטים נוספים ראה סעיף 2.02 לפרק ז' לתשקיף).

בהתאם להסכם מיום 30.12.93 בין הי"ה בארי שקד, בריאן קופר, החברה והמשקיעים הסכימו הצדדים שכל זמן שפורז תוסיף להחזיק מניות של החברה שתהוונה 10% לפחות מן ההון המונפק שלה, תהיה פורז זכאית למנות לפחות דירקטור אחד לדירקטוריון החברה. (ראה סעיף 2.02 לפרק ז' לתשקיף).

כ-99% מהכנסות החברה בתקופת ששת החודשים הראשונים של שנת 1994 ובשנת 1993 (כ-98% בשנת 1992) נובעות ממכירות המעשות באמצעות שלושה מפיצים, שניים מהם בחו"ל ואחד בישראל, באמצעותם משווקת החברה את מוצריה, לפי הפירוט דלקמן:

	בששת החודשים שנסתיימו ביום 30.6.94	בשנת 1993	בשנת 1992
	% מסך ההכנסות	% מסך ההכנסות	% מסך ההכנסות
מפיץ א' (ישראל)	31.49%	35.80%	19.03%
מפיץ ב' (חו"ל)	60.97%	46.36%	51.97%
מפיץ ג' (חו"ל)	6.30%	16.54%	26.77%

הפסקת ההתקשרות עם המפיצים הנ"ל, כולם או חלקם, עלולה להשפיע באופן מהותי לרעה על התוצאות העסקיות של החברה. (ראה סעיף 14 לפרק ד' לתשקיף).

הנפקה זו הינה הצעה ראשונה לציבור של ניירות ערך של החברה.

ניירות הערך של החברה יסחרו בסמסגרת הרשימה המקבילה.

המנהל הכללי של החברה מכהן גם כיו"ר הדירקטוריון שלה. לחברה תלות במנכ"ל החברה שהיו גם מנהל צוות מחקר זפיתוח ובסמנכ"ל החברה שהיו גם מנהל הכספים שלה.

לא נקבע ייעוד ספציפי לכספי תמורת ההנפקה והם ייועדו למימון פעילותה העסקית של החברה כפי שיוחלט על ידי הדירקטוריון מעת לעת.

שוק מוצרי החברה מתאפיין בהתפתחויות מהירות ומתמידות והצלחת החברה תלויה ביכולתה לפתח בכל עת דגמים חדשים של מוצרים. על מתחרות החברה בחו"ל נמנות חברות מחשבים מובילות ובעלות משאבים כספיים גדולים. כניסתם של גורמים נוספים לענף עלולה לפגוע באופן מהותי בעסקיה של החברה. מוצריה של החברה אינם מוגנים בפטנטים והחברה סומכת את הישגה על מוצריה בהגנת מכח פקודת זכויות יוצרים. לענין גורמי סיכון נוספים ראה סעיף 23 לפרק ד' לתשקיף.

באשר להתחייבות החברה לערוך הסדרים על חשבונה אם לא יתקיים פיזור מוצרי של החזקות הציבור בנתם שלב א' ושלב ב', אם יתקיים, אך מספר המחזיקים יעלה כדי 40% לפחות ממספר המחזיקים המזערי (ובלבד שההון העצמי של החברה לאחר הרישום לא יפחת עקב הסדרים כאמור מן ההון המינימלי בהתאם להנחיות הבורסה) - ראה סעיף 3.08.3 לפרק ב' לתשקיף.

הדוחות הכספיים של החברה לשנים 1990, 1991, 1992 ו- 1993 הותאמו בדרך של הצגה מחדש (RESTATEMENT), על מנת לשקף, בתוקף למפרע, את השינויים בטיפול החשבונאי בגין הכרה בהוצאות תמלוגים לממשלת ישראל על בסיס צבירה, בגין רישום מיסים נדחים ובגין רישום דיווידנד מוצע. ראה חוות דעת המבקרים ובאור 2 יחי לדוחות הכספיים.

לענין עסקאות של החברה עם בעלי ענין ראה פרק ט' לתשקיף.

באשר להתחייבות החברה לשפות את החתמים בקשר עם תשקיף זה - ראה סעיף 3 לפרק ג' לתשקיף.

ההנפקה לציבור מובטחת בחיתום. סך כל ההוצאות המיידיות במזומן הכרוכות בהנפקה זו (עמלות החיתום, הניהול, הריכוז, ההפצה והוצאות הנוספות) מוערך ע"י החברה בסך של כ- 1,620 אלפי ש"ח המהווה כ- 16% מתמורת ההנפקה כשהיא מחושבת לפי המחיר המינימלי ליחידה.

עותקים מהתשקיף נתנו להשיג במשרדי החברה ובסניפי הבנקים.

עותק מהתשקיף ומהדיווח לפרסומו יוגש לרשם החברות לא יאוחר מיום עסקים אחד לאחר תאריך התשקיף.

מנהלי קונסורציום החתמים: לידר הנפקות ניירות ערך בע"מ, לידר ושות' חיתום בע"מ, אנליסט אי.אס.אס ניירות ערך בע"מ, אפיקים חיתום (1993) בע"מ, ספנות-מנפיקים והתמים בע"מ, סהר חיתום והנפקות (1993) בע"מ.

הודעה זו אינה מהווה הזמנה לרכישת ניירות הערך המוצעים.

תאריך התשקיף 15.11.94

פוינט אוף סייל בע"מ

הודעה בהתאם לסעיף 125ג. לחוק ניירות ערך, התשכ"ח-1968, על תיקון טעויות סופר שנפלו בתשקיף החברה מיום 15 בנובמבר 1994:

בכריכה: בשורה החמישית לפני סוף העמוד, המילה "המיידיתי" המופיעה לאחר המילים "מתמורת ההנפקה"-תושמט.

בעמי ה' לתמצית, בעמי ז'-28 ובעמי י-4: במקום המספר "3,091,512" בשורה התחתונה של הטור השמאלי יבוא "3,091,513".

בעמי ז'-37: בשורה האחרונה, במקום המילים "חוות דעתנו תיכללי" יבוא "דו"ח סקירה זה יכלל".

בעמי ט-3: בשורה החמישית לפני סוף העמוד, במקום "שקד" יבוא "קופר".

בעמי יא-3: בשורה הראשונה שלאחר הכותרת, במקום המילים "הננו לחוות את דעתנו" יבוא "הנני לחוות את דעתי".

בשורה השניה לפני סוף חוות הדעת במקום המילים "הננו מסכימים" יבוא "הנני מסכים"

בעמי יב-1: לצד שמו של בארי שקד יוסף "עפ"י יפוי כח".

עבר שבוע / רפי פרסיץ

גרינספן מסכל, פרנקל סוכך

שני הנגידים מודעים היטב למגבלותיהם של להטוטי־ריבית בהדברת התלקחויות אינפלציוניות. אך על רקע זריזותו ונחרצותו של הבנק המרכזי בארה"ב, המשכיל להתמודד עם מארת האינפלציה בעודה באיבה, מזדקרת ההסכנות שהפגין בנק ישראל בפיענוח כתובות אינפלציוניות שזעקו מכל הקירות

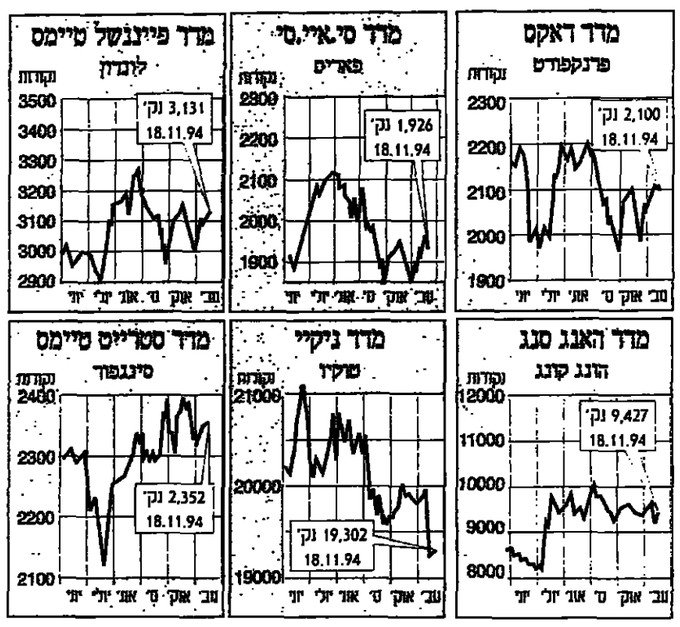

כצפוי, יקר הבנק המרכזי בארה"ב את שער הריבית הניכיון (שהוא גובה מבנקים, לספק צורכי־נזילותם) מ-4.75% ל-5.5%. צעד זה גרר עליות מתואמות בשאר שערי הריבית לטווח קצר, אך לא הקרין על התשואות לטווחים ארוכים, שחזו מראש את העלייה שבועות אחדים לפני כן ונערכו בעוד מועד לקראתה.

מאז פברואר השנה, עלו שערי הריבית בארה"ב שש פעמים, בשיעור כולל של 2.5%. מדובר בראש וראשונה בצעד־מנע, האמורים למנוע התלקחות אינפלציונית בטרם צומח. שיעור האינפלציה השנתי העכשווי בארה"ב נמצא: ב-3%; ובמדד האחרון, עלה בה מדד המחירים לצרכן ב-0.1%, בעוד מדד המחירים ליצרן הצטמק ב-0.5% – שלא להזכיר ירידה ב-5.2% בהי תחלות הבנייה.

אף שלא יהיה זה הוגן להשוות את מסיקה של ארה"ב למסיקה של ישראל, מתבקשת השוואה בין פעילות־הבנק הנ־ תרצת הזריזה סיום הבנק המרכזי בארה"ב, שנערך בעוד מועד להתמודדות בסכנת האינ־ פלציה, לפעילות־הבלימה הנ־ גררת של בנק ישראל. שהתבהמה יתר על המידה בא־ הנואה.

ההשוואה בנק ישראל באב־ חון המחלה הכעוהכנת מחלקת המחקר בפורל ריזרב בארה"ב מבקילותה בישראל? או שבא נגזר הסרבול בהזמן הנוכחי של בנק ישראל בתלותו היתרה בברכנה המוניטרית של הבר־ משלה, בעוד שהפדרל ריזרב בארה"ב ריסן וקצאר בהחלטר תיו המוניטריות?

כן הסתם, נעקף זכן רב עד שיתעורר אילו מן ההסעות לעיל (אם בכלל) נכונות. תהיה התשובה אשר תהיה, ברי ושני הנגידים הם הראשונים שיזדו בכרן שאין רי בלהטוטי־ריבית כדי להדביר סכנות אינפלציונ־ ות.

הדולר מתאושש

לעומת התגובה הסבוכת של שוקי החליפין לחסם העלאות הריבית הדולרית שקיבו ליי־ קור הריבית בסוגי שהלו, קיד־ מו הפעם שוקי המטבע בעולם בברכה את צעדי האחרון של הפד.

במשך השבוע, העפיל המס־ בע האמריקאי מרמת 1.5310 מארק לרמת 1.56 מארק (מוד־ סום ההתנגדות הסכני הנוכחי), בשהוא נועל את המסחר בניו יורק ביום ששי ב-1.5560 מאר־ רק; תוך ההתרחבות בניו־יורקן המחר בספטמבר, שהסתכם ביר־ תר מ-10 מיליארד דולר.

להערכתו של יוסי פרימן, עשוי הדולר לסגת לרמת 1.5450 עד 1.53 מארק, בסרם יתקוף מחדש את מחסום 1.56 המארק.

שערי הנעילה של שאר המ־ טבעות המובילים לעומת הדו־ לר בשוך המסחר בניו יורק ביום ששי היה: 1.3190 פרנק שוויצ־ ורק ב-98.60 ין. את הירידה המבר־ ית־ת הזרה ביותר מול הדולר רשמה הלירה־ש, שנסוגה מ-1.5970 ל-1.5660 דולר.

רגיעה בבורסות

התנודות השבועיות בבור־ סות המניות המובילות היו מוע־ רות וחפפו פחות או יותר את תנודותיהן היומיות של איגרות החוב.

עליות נרשמו בלונדון (+1.8%), בסינגפור (+1.5%), בפרנקפורט (+1.1%), ביהנסבר־ רג (+1%), בציריך (+0.8%), במר־ לאנו ובהונג־קונג (+0.6%) ובאמסטרדם (+0.5%). ירידות נרשמו בסידני (-1.5%) ובפאריס (-1.1%).

בטוקיו נעל מדד ניקיי כמ־ עט בלא שינוי, ב-19,302 נקו־ דות, כשמגמת סוגי סופגת מהלומה של 5% ביום ששי, על רקע תוצאות מאכזבות של כמה מהסקעותיה בארה"ב. בניו יורק חתם מדד דאו־ג'ונס את השבוע ב-3,815 נקודות: עלייה שבו־ עית ב-13 נקודות.

המתכות נוסקות

אחרי הפוגה בת כשבוע, המ־ שיכו המתכות התעש־יתיות במגמת העלייה האפיינה אותן באחרונה, כשהן נתמכות בביקו־ רשים פיסרים וספקולטיוויים גר־ אים.

שער הנחושת הרקיע ב-2.715 ל-2,881 דולר לטונה (+6.1%), שער האלומיניום ב-1,848 ל-1,965 דולר לטונה (+6.3%), שער הניקל ב-7,315 ל-7,640 (+4.4%), שער האבץ מ-1,142 ל-1,175 דולר לטונה, ושער העופרת מ-665 ל-678 דולר לטונה.

לעומתן, הוסיפו שערי המת־ כות היקרות לרשום במקומם. הזהב נגעל ב-384.35 דולר לאונקיה (90- סנט בחישוב שבועי), הכסף ב-5.15 דולר לאונקיה (2- סנט), והפלטינה ב-413.50 דולר לאונקיה (+ דולר אחד).

הקפה מידרדר

שער הקפה (עראביקה, חוזה־ דצמבר) הבקיע בסעיה את רמת התמיכה הסבנית בסביבות 1.76 דולר לליברה, שסעדה אותו באחרונה, ותחם את המסחר בניו יורק ב-1.6680 דולר: ירידה שבועית ב-17 סנט (9%). מוד־ סום התמיכה המשמעותי הבא ניצב הרחק, ברמת 1.40 דולר לליברה.

הירידה בשער הקקאו למס־ רה ברצמבר נבלמה, לעת עתה, במחסום 1,240 דולר לטונה, והוא נגעל ב-1,283 דולר, 4 דולרים פחות מבסוף השבוע הקודם.

שער הסוכר (חוזה־מארס) האמיר לרמה של 14 סנט לליב־ רה ונגעל בניו יורק ב-13.80 סנט, כשהוא מונע על־ידי צמ־ צום ב-50% בתפוקה בקובה. רכזתפודים למסירה בינואר ס־ פס ב-1.1480 ל-1.1755 דולר לליברה.

הכותנה מוסיפה להפגין עוצ־ מה, כשחוזה־דצמבר הקרוב מוד ליף ידיים ב-74.35 סנט לליברה, עלייה שבועית ב-1.28 סנט (+1.75%). שער הבקר (חו־ זה־דצמבר) נסוג מ-70.90 ל-69.9750 סנט לליברה.

לקראת כנס אופ"ק

בשוקי התבואות בלטה הע־ לייה בשער פולי הסויה (חוזה־ ינואר), שסיפס ב-5.6075 ל-5.7050 דולר לבושל. התידס הדיסה דשדשו במקומם.

שוקי הנפט הגלובי דרובים לקראת ועידת אופ"ק, המתכו־ נת השבוע. הירידות בשערי הנ־ פט בשבוע שחלף (מ-17.48 ל-16.72 דולר לחבית בסוג ברנ־ נט וב-18.03 ל-17.47 דולר לחבית מתצרת טקסס) מעידות כי אין כרגע חשש שהועידה תחליט על צמצום מכסות הת־ שוקה.

נדל"ן

יסודות

בטוחה: תוכניות חיסכון עדיפות כהשקעה על דירות מגורים. "השואה מחירי הדירות לטווח שכ"ד באזור המרכז מראה, כי התשואה הנכונה מקנייה והשכרת דירה נמוכה משמעותית מהתשואה המתקבלת מהשקעה פיננסית חסכת סיכון" (עמוד 103).

מגדלי שקל – ממקרקעין לדהיטים. מגדלי שקל לא מאמינה במחירי הנדל"ן והמנכ"ל גדעון סלפסט, עשה לניהון הפעילות. לדבריו, מחירי הנדל"ן בשיא, ממנו יוכלו רק לרדת. במקום נדל"ן הוא מייבא עתה דהיטים מפינלנד (עמוד 113).

הסכמי פיתוח – המינהל נתן אבל הוא גם לוקח. הדרישות על בישול הסכמי פיתוח נשלחו לאחרונה לחברות הבנייה. במקרים אחדים חזר בו המינהל מהבישול, אך במקרים בהם יבושלו ההסכמים יזכו החברות לפיצוי באה (עמוד 123).

חברת עזרה ובצרון תבנה דירות מגורים בדרום ת"א. החברה החליטה להרחיב את פעילותה ולהפסיק לתתם ייזום פרויקטים למגורים. היא אף פנתה לכמה משרדי תיווך שיסייעו לה באיתור מגרשים לרכישה בשכונת פלורנטין או בגבעת הרצל (עמוד 103).

קומה נוספת למלון "הר הכרמל". מיליון דולר יושקעו בהרחבת מלון "הר הכרמל" בחיפה ב-40 חדרים. למלון תתווסף קומה שלישית בשטח של כ-1,000 מ"ר, כולל בריכת שחייה מקורה (עמוד 103).

יגוב – 4 בניינים בכפר סבא בעסקות קומבינציה. החברה מקימה בימים אלו בכ"ס 3 בניינים שנרכשו בעסקות קומבינציה נפרדות של כ-42% (עמוד 103).

ניו יורק – מתחמם, מתחמם – אך עדיין לא לוהט. מתחים בעיר מרגיש כבר זמן רב על הלבם הגדול שיביא עמו הסתיו לשוק הדירות למכירה למגורים, ואכן, ניכרת התעניינות רבה בשוק הנדל"ן, ובכל זאת – השוק לא ממריא (עמוד 113).

עיריית חולון תמכור במכרז מגרש ברחוב חנקין. המגרש יועד לבניית משרדים בן 8 עד 10 קומות, אך בעיריה החליטו להגיש בקשה לשינוי תוכנית נקודתית, ולהפוך את "יעודו לבניין מגורים רב קומות (עמוד 123).

איך להגדיל זכויות בנייה בנתניה

התהליך קצר, חוקי ופשוט: מוציאים היתר בנייה למשרדים ומסחר ומשנים בתוכנית בניין עיר את ההיתר לבנייה למגורים, המאפשר נפח הבנייה גדול יותר. לאחר מכן מוציאים היתר בנייה למסחר ומשרדים בהתאם לאחוזי הבנייה המותרים למגורים. במקרה של שקד נתנאל מדובר ברווח נקי של 2,000 מ"ר

מאת נעה וזסרמן

"כמה מטרים מותר לבנות על מגרש קיים?" על שאלה זו ניתן לתת בדרך כלל תשובה פרדה ומדויקת. זאת, ביתן שתוכניות בניין עיר מגדירות את אחוזי הבנייה שיקבל יום במקרה של בנייה למגורים, לשימושי מסחר, למשרדים, לתעשייה, או לחיי"ס.

אחוזי הבנייה הניתנים בנתניה לפי בנייה למגורים, גבוהים מאי אחוזי הבנייה המותרים לבנייה למשרדים ומסחר. בהתבסס על השוני באחוזי הבנייה לפי הייעוד השונה, מצאה חברת שקד נתנאל דרך חוקית ופשוטה להגדלת אחוזי הבנייה, אותה יישמה בפרויקט "בית רמז" למשרדים ומסחר הנבנה על ידה במרכז העיר.

החברה ערכה במארס '92 עם חברת ניר – חברה בת של הזרוע הפועל של ההסתדרות – עסקת קומבינציה לפי 42.5% על מגרש בשטח 2.5 דונם. השטח שימש במשך שנים אחוכות כמבנה הספ דייר המרכזית של נתניה.

תוכנית בניין עיר בעת ביצוע העסקה הזו היה שימוש במגרש לבנייה למטרות מגורים, אך לחילופין למשרדים ומסחר. היתר הבנייה הראשון שהוציאה החברה אישר את הריסת המבנה הישן והפירדות לבניית חניון תת-קרקעי בגובה של שתיים וחצי קומות, בשטח של כ-5,000 מ"ר. בהתאם להיתר הריסה, החברה בסוף שנת '92 את המבנה הישן והחלה בעבודות להקמת החניון.

היתר הבנייה השני שהוציאה החברה איפשר לה בניית שטחי משרדים ומסחר בהיקף של 4,500 מ"ר. והיתר קבע בניית קומה מסחרית, קומת גלריה, קומה מפר לשת ו-4 קומות משרדים. לאחר קבלת היתר פעלה החברה לשר נוי תוכנית בניין עיר, כך שזכויות הבנייה לשטחי המסחר והמשרדים יוגדלו ויתאמו לזכויות הבנייה שנקבעו בתוכנית בניין עיר המקורית לשטחי המגורים. לאחר שפ עלה זו הסתיימה ביקשה החברה היתר בנייה חדש לבניית שטחי משרדים ומסחר בהיקף של שטחי המגורים. במקביל תיכננה וביצעה החברה את הפרויקט, כך שניתן יהיה להגדילו בעתיד על פי הזר יתר המצופה.

בסיומו של התהליך קיבלה החברה תוספת של אחוזי בנייה בהיקף של 3,700 מ"ר, 2,000 מ"ר מתוכם לשטחים עיקריים ו-1,700 לשטחים משניים. בימים אלה נמ צא הפרויקט בשלב גמר שלו ושל יווק והוא כולל 2.5 קומות של חניונים, בהם כ-180 מקומות חניה, 2 קומות מסחריות ו-7 קו מות משרדים.

תכנון הפרויקט נעשה על ידי משרד האדריכלים "אהליי גל" והוא בולט בעיקר בזכות פרגולה המקיפה את הקומות המסחריות שנקבעו בתוכנית בניין עיר המקו רית לשטחי המגורים. לאחר שפ עלה זו הסתיימה ביקשה החברה היתר בנייה חדש לבניית שטחי משרדים ומסחר בהיקף של שטחי המגורים. במקביל תיכננה וביצעה החברה את הפרויקט, כך שניתן יהיה להגדילו בעתיד על פי הזר יתר המצופה.

בסיומו של התהליך קיבלה החברה תוספת של אחוזי בנייה בהיקף של 3,700 מ"ר, 2,000 מ"ר מתוכם לשטחים עיקריים ו-1,700 לשטחים משניים. בימים אלה נמצא הפרויקט בשלב גמר שלו ושל יווק והוא כולל 2.5 קומות של חניונים, בהם כ-180 מקומות חניה, 2 קומות מסחריות ו-7 קומות משרדים.

תכנון הפרויקט נעשה על ידי משרד האדריכלים "אהליי גל" והוא בולט בעיקר בזכות פרגולה המקיפה את הקומות המסחריות וצורתו והקמורה של המבנה. בסך הכל תשקיע החברה בפרויקט 28 מיליון שקל והיקף התקבולים הצ פוי עומד על 35 מיליון שקל.

שיווק הפרויקט נעשה על פי תמהיל מדויק, לפיו השטחים המ סחריים יענו על צרכי שטחי המשרדים. כך, לגבי קומה וחצי מתוך שטחי המשרדים מתנהל מו"מ עם אחת מקופ"ח, וכשליש (350 מ"ר) משטחי הקומה המסח ברית הראשונה של הפרויקט יושכ רו לרשת בתי מרקחת גדולה.

בימים אלה מתנהלים מגעים עם רשת מזון להשכרת 200 מ"ר, ולגבי 75 מ"ר נוספים מתנהל מו"מ עם בנק, אשר ישכור במק ביל 250 מ"ר בקומה המסחרית השנייה בפרויקט. כל השטחים יושכרו במחיר הנע בין 5.5% ל-9% מחזור המכירות. יתרת השטחים בקומה הראשונה, כ-450 מ"ר, תחולק ליחידות בגדלים של 40–60 מ"ר אשר יושכרו במחירים הנ"ע ים בין 30–35 דולר למ"ר.

בקומה המסחרית השנייה בפר ויקט יושכרו שטחים למשרדי נס ועות, חנויות לצרכי משרד ו"בית קפה מהיר", שישרת את המועס קים בקומות המשרדים ובאיהם. שטחים אלו יושכרו במחירים הנ"ע ים בין 25 ל-28 דולר למ"ר.

שלוש הקומות הראשונות של המשרדים בפרויקט יימסרו, מתו קף עסקת הקומבינציה, לוועד הפועל של ההסתדרות. החברה מנהלת מגעים למכירת קומה או קומה וחצי לאחת מקופות החולים, במחיר של 2,100 דולר למ"ר.

החברה מנהלת מגעים להשכ רת קומה נוספת לגוף ציבורי גדול, ככל הנראה ב-13.5 דולר למ"ר. יתרת השטחים בפרויקט תושכר במחיר של כ-15 דולר למ"ר, או תימכר במחיר של כ-2,350 דולר למ"ר.

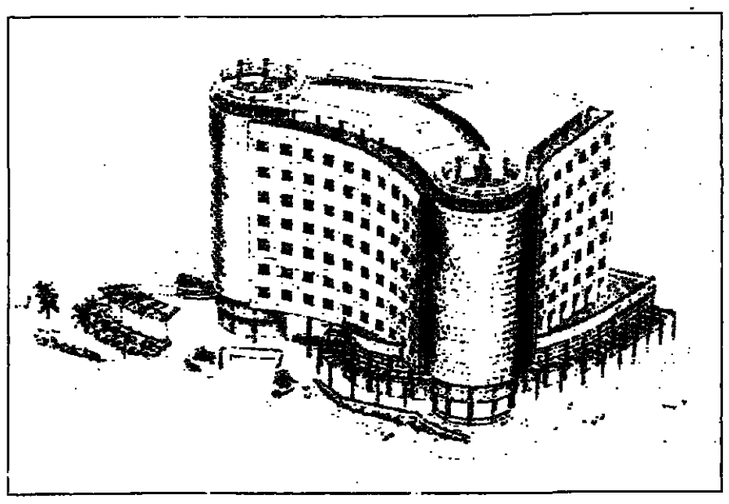

מודל של בית רמז. שקד נתנאל תשקיע במרויקט 28 מ' ש'. היקף התקבולים – 35 מיליון שקל

היצע מגוון של מגרשים באזורים אטרקטיוויים

עורכי דין ומתווכים בנתניה מדווחים על היצע מגוון של מגרשים באזורים אטרקטיוויים בעיר. כך, מוצע למכירה קלנוע השרון שבבעלות משפחת לגרא. המגרש עליו נמצא הקלנוע הוא בשטח של 2.5 דונם והמחיר המבוקש עבורו מתקרב ל-10 מיליון דולר.

לאורך רחוב הרצל בנתניה מוצעים שני מגרשים מעניינים. הראשון מהם בעיר במגרש אקסלרוד – שטח 2 דונם וכיום פועלת במקום חנות לחומרי בניין. מגרש צמוד למגרש אקסלרוד – מגרש מז – גם הוא בשטח של 2 דונם. ומוצע למכירה בעסקת קומבינציה. הבעלים מבקשים להשאיר על השטח את חנות הדלק הפועלת במקום ולהערכת אנשי נדל"ן, ניתן יהיה לעדוף על המגרש עסקת קומבינציה של 25%.

מגרש נוסף, בשטח של 5 דונם, מוצע בעסקת קומבינציה על יד קניון נתניה. על המגרש ניתן לבנות שטחי מגורים מסחר או משרדים. להערכת אנשי נדל"ן, ניתן יהיה לבצע במקום עסקת קומבינציה לפי 35%.

נתניה צפויה לזכות לתנופת פיתוח מהותית עם אישור תוכ ניית בת/600 לבניית 2,600 דירות ו-3,000 חדרי מלון בדצועת החוף של העיר ממערב לרחוב בן גוריון. תוכניות הפיתוח בנתניה כוללות: בנייה של כ-16 אלף דירות חדשות בעיר, בין היתר באגמים ושער הים.

אזורים תכנה 132 קוטג'ים ודירות בנהריה בהיקף של 25 מ' ד'

תוכנית המתאר החדשה לעיר מאשרת הקמת אלפי יחידות דיור. בינתיים החלו בבנייה רק בשכונת עין שרה

מאת זיו מאור

חברת אזורים תבנה בשכונת עין שרה, בדרום נהריה, פרויקט בן 132 דירות, בהיקף מכירות של כ-25 מיליון דולר. לפי התוכנית יכלול הפרויקט 110 קוטג'ים ו-22 דירות בשני בניינים. שטח המתחם עליו יוקם הפרויקט הוא 32 דונם, שנרכשו על ידי החברה בשנת '80.

הקוטג'ים בפרויקט הם דרמשי פתחים. כל קוטג' יכלול 6 חדרים בשטח של כ-140 מ"ר. ההערכה היא שמחירו יהיה כ-200 אלף דו לר. בשני הבניינים יהיו 18 דירות בנות 3 חדרים, שמחיר כל אחת מהן נאמד בכ-120 אלף דולר ו-4 דירות בנות 4 חדרים במחיר של כ-160 אלף דולר. בנוסף, יכלול הפרויקט, שאזורים מקווה להד חיל בבנייתו עד מארס '95, 200 מ"ר תעשיה.

חברת אזורים מחויבה בשקיעה נוספת ברצועת החוף של שכונת עין שרה, המיועדת לבניית מלון דירות. גם שטח זה, המשתרע על 14.5 דונם, נרכש בשנת '80.

שכונת עין שרה ממוקמת בא חד משלושת האזורים בעיר שבהם מתירה תוכנית המתאר החדשה של העיר בנייה מסיחית. תוכנית המתאר של השכונה מאשרת בנ ית כ-2,700 דירות, רובן וילות וקוטג'ים, בחלקים מסוימים בשכ נה מותרת בנייה צפופה יותר, של יחידות דיור ממבנים בני 2-1–2.5 קומות ובמרכז השכונה מותרת הקמת בניינים בני 3 קומות. לאר וך כביש מספר 4 וחוצה את השכ ונה – בביש תל אביב-ראש הנקרה – יוקדש שטח צר יחסית למסחר.

תוכנית המתאר של עין שרה מתייחסת גם לרצועת החוף הנכס לת בתעוזה. במרכזת שטחה של הרצועה, שאורכה כקילומטר רוחב בה כ-100 מטר, אמורים להיבנות בתי מלון, מלונית ומלון דירות. 150 מטרים מהחוף יועדו לחוף רחצה.

כיום מיושם רק חלק קטן מהשי כנון, שרוב שטחיה נמצאים בבע לות פרטית. כיו הבעלים גם חב רות בנייה טרסקו, דנקנר, פריצקר ואזורים והשאר – בעלים של שטחים קטנים בני דונם או פחות מכך.

מהנדס עיריית נהריה גבריאל גבריאל מסר, כי בשלוש השנים האחרונות אושרו בעיר תוכניות בנייה לכ-6,000 דירות, שעדיין לא הוחלו להיבנות. לדברי גבר יאל, מדובר במתחמים שלגביהם ניתן להגיש תוכניות מפורטות לוועדה המקומית כבר היום.

כך מתוחמים אלו אזור בדרום העיר, עליו קיימים היום בניינים בני 4–8 קומות, שרובם נבנו כשי נות ה-70.

695 דירות בדרום אלף בצפון

לפי תוכנית המתאר החדשה, בצמוד לבניינים הקיימים ייבנו בניינים בגובה דומה, שיכללו 695 דירות. המתחם קיבל את כל האי שורים הדרושים לבנייה. הקרקע במתחם זה היא קרקע בבעלות מינהל מקרקעי ישראל, שעדיין לא הוחל בשיווקה.

בנוסף, אושרו לבנייה במסגרת תוכנית המתאר 2,000 דירות במתחם מזרחי לכביש מספר 4. מרבית הקרקע באזור זה היא אד מת מינהל. מתחם זה שימש לד קלאות ועבר שינוי ייעוד למגורים. הבניינים שמתירה התוכנית לבנות באזור זה הם בגר בה 8–4 קומות.

בצפון נהריה מאושרות לבנייה כ-1,000 יחידות דיור נוספות. הקרקע באזור זה היא קרקע פר טית, השייכת למספר קבו צי בע לים. באזור זה מתוכננת בניית ווילות, קוטג'ים ובניני מגורים. בינתיים לא הוגשו לעירייה תוכ ניות בנייה מפורטות על ידי בעלי קרקע או יזמים.

הצורך בתוכנית מתאר חדשה התעורר בעקבות צמיחת אוכלוסי ית נהריה בכ-40% בשנים האחרו נות. על פי נתוני העירייה, כ-88' מגתה העיר 29 אלף תושבים והי ום מתקרב מספרם ל-44 אלף. חלק ניכר מהגידול תרמו העולים אך תושבים רבים הגיעו לנהריה גם מערי הצפון השכנות ומאזור המרכז.

רסקו מוכרת מגרשים בנהריה להקמה משותפת של קוטג'ים

החברות דנקנר השקעות, פריצקר ורסקו יחלו בעוד כחודשיים בבניית פרויקט "עין שרה" בדרום נהריה בהשקעה של כ-30 מיליון דולר. החברות הגישו בקשה לבניית 66 קוטג'ים, שבהחת את השלב הראשון בפרויקט, כך ייבנו 280 קוטג'ים בסך הכל.

הקרקע בבעלות רסקו, שנרכשה בשנות ה-30, מיועדת לבני ית 240 קוטג'ים ובבעלות פריצקר קרקע ל-40 יחידות נוספות. הקרקע, עליה יוקמו היחידות במסגרת השלב הראשון, היא בבע לות מלאה של רסקו. דנקנר ופריצקר רכשו כבר שליש (כל אחת) ממנה, לפי מחיר של 35 אלף דולר לקרקע ליחידה, לא כולל פיתוח ומע"מ, ליתר פינוי לפרויקט יעניק בנק הפועלים.

לדברי ברוך אלשיך, מנכ"ל חברת רסקו, ניתנה לחברות דנקנר ופריצקר אופציה לרכישת חברת הקרקע בפרויקט, אך המחיר הוא פועל יוצא של מיגוש השלבים הראשונים. "יש לקחת בחשבון את עליית ערך הקרקע בסיום השלב הראשון של הפרוי קט", אמר אלשיך, "זו הסיבה שלא מכרנו כבר את כל הקרקע".

גורמים בחברת רסקו הסבירו, כי החברה החליטה לשלב שותפים בפרויקט, שכן "ענף הבניין, לאורך זמן, הוא ענף עם תנודות חזקות". אלשיך הוסיף, כי אמנם רסקו היתה יכולה לבצע את כל הפרויקט בעצמה – אך הדבר היה מחייב מהלך של התרחבות, בעוד שהיא מעוניינת "לשמור על מסגרת מצומצמת", לדבריו. "רסקו נוטה, כמו גם חברות בנייה אחרות בענף, לשתף פעולה עם חברות נוספות ובכך לחלק סיכונים ולשמור על יכולת תמרון גם בתקופות קשות יותר".

חברת רסקו מעסיקה בימים אלו כ-60 עובדים, מתוכם כ-30 פועלי בניין. יצרן, כי בעבר העסיקה החברה כ-1,500 פועלים.

רפי ביסקר, מנכ"ל דנקנר השקעות, אמר כי בימים אלו מקמת מינהלת "עין שרה", שתהיה אחראית על הביצוע. ביסקר מע ריך, כי מחיר קוטג' בפרויקט יהיה 230–250 אלף דולר.

מאיר "הארץ"

היצע מגוון של מגרשים באזורים אטרקטיוויים

עורכי דין ומתווכים בנתניה מדווחים על היצע מגוון של מגרשים באזורים אטרקטיוויים בעיר. כך, מוצע למכירה קלנוע השרון שבבעלות משפחת לגרא. המגרש עליו נמצא הקלנוע הוא בשטח של 2.5 דונם והמחיר המבוקש עבורו מתקרב ל-10 מיליון דולר.

לאורך רחוב הרצל בנתניה מוצעים שני מגרשים מעניינים. הראשון מהם בעיר במגרש אקסלרוד – שטח 2 דונם וכיום פועלת במקום חנות לחומרי בניין. מגרש צמוד למגרש אקסלרוד – מגרש מז – גם הוא בשטח של 2 דונם. ומוצע למכירה בעסקת קומבינציה. הבעלים מבקשים להשאיר על השטח את חנות הדלק הפועלת במקום ולהערכת אנשי נדל"ן, ניתן יהיה לעדוף על המגרש עסקת קומבינציה של 25%.

מגרש נוסף, בשטח של 5 דונם, מוצע בעסקת קומבינציה על יד קניון נתניה. על המגרש ניתן לבנות שטחי מגורים מסחר או משרדים. להערכת אנשי נדל"ן, ניתן יהיה לבצע במקום עסקת קומבינציה לפי 35%.

נתניה צפויה לזכות לתנופת פיתוח מהותית עם אישור תוכ ניית בת/600 לבניית 2,600 דירות ו-3,000 חדרי מלון בדצועת החוף של העיר ממערב לרחוב בן גוריון. תוכניות הפיתוח בנתניה כוללות: בנייה של כ-16 אלף דירות חדשות בעיר, בין היתר באגמים ושער הים.

יזמים יקבלו אופציה ל-20% מהשטח או נפח הבנייה בקרקע לא מתוכננת

מאת נעה וזסרמן

מינהל מקרקעי ישראל מתכוון להתחיל בעוד כחודשים בשיווק קרקע לא מתוכננת ליזמים. הקר קע תשווק בחשיבות גדולות של כ-1,000 דונם במכרזים ל-8 שנים: מתוכן יוקצו לזום שלוש שנים לתכנון הקרקע. כך מסר ל"הארץ" מנהל המינהל, עודי וכס לר.

על פי המודל הראשוני המוצ בש בימים אלה במינהל, תיעשה בדיקת היתכנות בסיסית, שתקבע את היקף יחידות הדיור ושטחי הממד שניתן לבנות על הקרקע. הוזכה במכרז יקבל אופציה לרכי שת 20% מהשטח או מנפח הבנייה, לפי הגבוה מבין השניים.

לדברי וכסלר, מרבית הקרקע עדות שישווק בשלבה זו יהיו חקל איות. שליטת המינהל על פי מודל זה מבטחת, שכן שיעור הפיצוי הגבוה ביותר המוכשח לחד קלאים על פי תקנה 666 להפשרת קרקעות וחקלאות עומד על 27%; הזום יקבל כאמור 20% – ולמינהל תיוותר, במקרה הגרוע, שליטה של 53%.

לאחר אישור הליכי התכנון בקרקע, ישווה המינהל בין השט חים לבנייה על פי בדיקת ההיתכ נות ובין השטחים שיאושרו בתוכניות, כדי לקבוע אם קיימים הפרשים המחייבים תוספת תשלום למינהל. יזמים לא יקבלו הפרשים שיצטברו לשובם.

אחוזר חלק מהקרקעות שישוו ק בשיטה זו הוא אחד מתפקידיה של יחידה מיוחדת לתכנון ארצי רב שנתי שכינה וכסלר לאחרונה.

על פי המודל לשיווק קרקע בלתי מתוכננת, מתכוון המינהל לשווק עד אמצע '95, 20 אלף דו נם. יצוין כי המודל אינו סופי ובי תוכיתו המדויקת תיקבע בתוך שלושה שבועות. אומדני השיווק לשנה הקרובה מתבססים בכך שבית המשפט הגבוה לצדק, שם תלויה ועומדת העתירה שהוגשה נגד תקנות 666 ו-667 להפשרת קרק עות, לא יקבל החלטה שתעצור את התקנות.

לאחרונה פירסם המינהל שורת הנחיות מפורטות ליישום תקנות אלו. בין השאר קובעות ההנחיות כי שינוי הייעוד ייעשה בשלושה שלבים. בשלב הראשון תתקבל החלטה עקרונית על שינוי הייי עוד. בשלב השני ייחתם הסכם זמ ני בין המינהל ובין בעלי הזכויות בקרקע עד להעמדת תוכניות המתאר. בשלב השלישי ייחתם הסכם פיתוח בין המינהל ובין בעלי הזכויות בקרקע. ישוב חקלאי שיתקשר עם המינהל לשינוי הייי עוד, יוותר על זכות הערעור.

עדי קובעות ההנחיות כי כל תוכנית לשינוי ייעוד תהיה ביחד מת המינהל או רשות ממשלתית אחרת. בעל הזכויות יחויב לה משיך לעבד את הקרקע עד לשי נוי הייעוד. אם לא יאושרו תוכניות שינוי הייעוד בתעודת התכנון, יבוטל ההסכם המני שמתחם עם המינהל. בעלי הזכוי ות יוכלו לערער על היקף הפיצוי שיקבע המינהל, בפני הוועדה הערעורית של מועצת המינהל וא"ו כך כפוף מועצת המינהל. תשי לום המסים יחול על בעל הזכויות עד למועד הפיצוי.

במקביל לקידום שיווק קרק עות הקלאיות לא מתוכננות, פר על המינהל בימים אלו להתרת סבבים קיימים בפרויקטים הכולל לים מספר גדול של יחידות דיור בערים כמו ירושלים, תל אביב וחיפה. על פרויקטים מסוג זה יד פקדו חברות ניהול שייבחרו במכ רז התכנון והשיווק שפירסם המינהל באוקטובר.

עיריית תל-אביב-יפו מגישה:

קשר ישיר לראש העיר

קו פתוח לראש העיר רוני מילוא ולצוות השירות לאיכות הסביבה

03-5218555

בנושאים הקשורים באיכות הסביבה:

מיטרדים ממוקדי בידור ועסקים

זיהום אוויר

מיטרדי רעש

מיחזור

איכות המים

חינוך לאיכות הסביבה

חומרים מסוכנים

יום שלישי 22.11.94

בשעות 17:00-19:00

עלייה של 9.5% במדד תשומות הבנייה בעשרת החודשים הראשונים של השנה

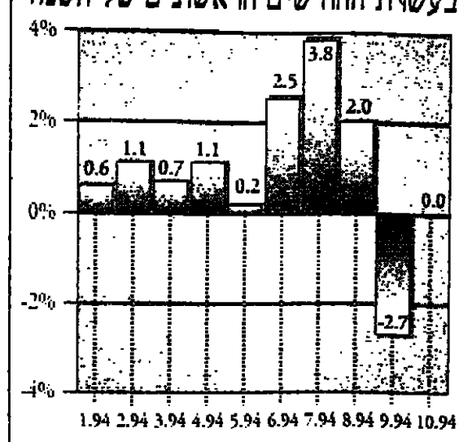

מדד מחירי התשומות לבנייה למגורים שטר בחודש אוקטובר על רמה זהה לרשתו בחודש ספטמבר.

בסך הכל עלה מדד מחירי התשומות לבנייה בעשרת החודשים הראשונים של השנה ב-9.5%.

למדד זה מוצמדים התשלומים על דירות רבות במשק.

המדד אליו מוצמדים התשלומים על יתרת הדירות במשק עלה מתחילת השנה ב-0.44%. באוקטובר '94 עלו מחירי הדיור ב-0.9%. זהו החודש הראשון בשלוש השנים האחרונות בו מחירי הדיור עולים בקצב נמוך מקצב עליית המדד הכללי.

עיריית ת"א תמכור חלקה במגרשים לבעלים המחזיקים ביותר מ-50% משטחם

ועדת הנכסים של עיריית תל אביב קבעה בישיבתה האחרונה, כי במגרשים אשר בהם לעירייה בעלות שולית, יימכר חלקה לבעלים העיקריים, לפי מחיר שומה על פי החלטה. תפעל העירייה בדרך זו, במקרים בהם בבעלות על המגרש גורם דומיננטי, המחזיק ביותר מ-50% בבעלות על המגרש, ולעירייה פחות מ-25% אחוזי בעלות. מחיר חלקה של העירייה במגרש יקבע על פי הערכת שמאי חיצוני, והוא יימכר ישירות לבעלים הדומיננטים במגרש. עד כה נהגה עיריית ת"א למכור את חלקה במגרשים מסוג זה במכרז פומבי הפתוח לציבור. ההחלטה התקבלה בעקבות מכירת חלקה של העירייה במגרשים בגוש הגדול, הסמוך לשיכון ל' בת"א, במכרזים פתוחים. בעסקות אלה ניצלו הרוכשים החדשים את הקנייה למטרות השקעה ולא פעלו לקידום הבנייה בשטח המצוי בתעופת בנייה.

בבעלות העירייה חלקות שוליות נוספות בגוש הגדול והא אינה מעוניינת למכור את חלקה בהן לגודנים העלולים לכרפר את מימוש הקרקעות ולפגוע בבעלים העיקריים. החלטת ועדת הנכסים תאושר סופית בישיבתה הבאה.

פופר "הארץ"

בטוחה: תוכניות חיסכון עדיפות כהשקעה על דירת מגורים

מאת אמיר הסל

"השוואת מחירי הדירות למחירי שכר הדירה באזור המרכז מראה, כי התשואה הנוכחית מקנייה והשכרת דירה נמוכה משמעותית מהתשואה המתקבלת מהשקעה פיננסית חסרת סיכון. פער זה הופך לחסר היגיון עוד יותר כאשר בבדיקה הסטורית עולה, כי ההשקעה בדירות היא השקעה שיש בה סיכון"

רכישת דירות מגורים, במחירים הנוכחיים של הדירות ושכר הדירה, כהשקעה – אינה כדאית.

להערכת המחלקה הכלכלית של בטוחה, גרמו הדירות הנמצאות בשוק המניות לעומת המשך הירידה במחירי הדירות למעבר של המשקיעים להפסד השקעה חליפית בתחום הנדל"ן. סביר להניח, כי חלק משבעת מיליארדי השקל שנמדד מאז תחילת השנה משרעת האמנות הופנו להשקעה בדירות ותרמו בכך להמשך עליית מחירי הדירות.

למרות ששכירת דירה וקניית דירה הן מוצרים תחליפים, מחירי הדירות עלו מתחילת שנת 1993 בכ-48% בעוד שמחירי שכר הדירה עלו בכ-13% בלבד.

תשואה זו אינה התשואה בפר על שאותה מקבל המשקיע – זאת משום שהשכרת דירה כרוכה בעלויות. עלויות אלה כוללות תיקונים ושיפוצים שצריך בעל הדירה לבצע, עלויות תיווך או פרסום מודעה בתום כל תקופת חוזה, וכו' נוסף, יש פחת עקב התיישנות הדירה. בהערכה שמרנית מסתכמות העלויות השוטפות הללו בכ-1% מערך הדירה לשנה.

מכאן, שהתשואה השנתית בפר על מהשכרת דירה עומדת על 2%-3% ממחירה. האם תשואה זו יכולה להיחשב כתשואה סבירה ביחס לאלטרנטיבות? את התשואה ניתן ללמוד בפשטות מתוכניות החיסכון של הבנקים. התשואות כיום מגיעות לכ-7.5% בתוכניות החיסכון הדולריות, וכמעט 4% בתוכניות חיסכון צמודות למדד.

כלומר, המשקיע בדירות מגורים מקבל כיום תשואה דולרית עכירדע רוב זאר השכירות צמודות לדולר, ובמובן בכ-4%-5% מהתשואה שהיה יכול לקבל בתוכנית החיסכון.

לדוגמה, משקיע שבבעלותו דירה בשווי של 200 אלף דולר מפסיד הפסד שנתי של 10 אלף דולר מכך שהוא משכיר את הדירה במחיר הדירה. בנוסף למרכיב הסיכון הזה שהוא יש להעריך את מרכיב הסיכון בעסקה כזו. הבדיקה הראתה שסטיית התקן השנתית הממוצעת של מדד מחירי הדירות הראלי בשנים האחרונות עומדת על כ-16%. משמעות התוצאה היא, שבהסתברות של 66%, השינוי הריאלי השנתי במחירי הדירות לא יעלה על 16%. לשם השוואה, סטיית התקן השנתית של מדד אג"ח בבורסה בת"א היא 3.8% בלבד. כלומר, קניית דירה כהשקעה תושפת את המשקיע לסיכון גבוה משמעותית מהסיכון שבהשקעה באג"ח בבורסה. למעשה, לפי סטיית התקן, יותר מ-120 קרנות נאמנות פוות מסוכנות מהשקעה בדירה, כיון שסטיית התקן שלהן נמוכה יותר.

התשואה השנתית בפועל מהשכרת דירה עומדת על 3%-2% ממחירה. זאת בהשוואה לתשואות של כ-7.5% בתוכניות החיסכון הדולריות, וכמעט 4% בתוכניות חיסכון צמודות למדד

למרות ששכירת דירה וקניית דירה הן מוצרים תחליפים, מחירי הדירות עלו מתחילת 93' בכ-48% ואילו מחירי שכ"ד עלו בכ-13% בלבד

	מחיר ממוצע למכירה ב-$	שכיר ממוצע לחודש ב-$	תשואה שנתית
רעננה 4 חדרים	218,000	583	5.2%
רמת השרון 4 חדרים	265,000	767	5.5%
גבעתיים 3 חדרים	180,000	595	3.9%
גבעתיים 4 חדרים	240,600	740	3.7%
רמת גן 2 חדרים	136,000	465	4.1%
רמת גן 3 חדרים	172,000	560	3.9%
רמת גן 4 חדרים	225,000	671	3.6%
תל-אביב 2 חדרים	162,000	550	4.0%
תל-אביב 3 חדרים	209,000	712	4.0%
תל-אביב 4 חדרים	301,000	845	3.3%

בקרב הציבור רווחת האמירה, כי השקעה בדירות בישראל אי-נה מסוכנת, משום שמחירי הדירות רק עולים. כפי שניתן לראות מדו"ח בנק ישראל לשנת 1993, אמירה זו אינה נכונה. ניתן לראות כי במחירי הדירות בישראל יש מחזורים של בצות ושפל. לדוגמה, בשנים 1974 עד 1977 ירדו המחירים הריאליים של דירות בכ-40% ובשנים 1984 עד 1987 ירדו המחירים בכ-20%. מכאן שהתצרוכת היחידה שיכולה להיות למשקיע בדירות המגורים היא ציפייה לה משך עליה ודה במחירי הדירה עליה שתפצה אותו על התשואה הנמוכה שהוא מקבל משכר הדירה, ועל הסיכון שהוא לוקח.

הכותב הוא כלכלן במחלקה הכלכלית של חברת הברוקרים "בטוחה"

משכנתא, שעבוד או הערת אזהרה – לא כדאי לסמוך על המזל

הערת אזהרה

נעה ווסרמן

משכנתא, שעבוד, או הערת אזהרה המופיעים בדפי הטאבו, גורמים למחפשי נכסים רבים להיתקע מרכישת הנכס שאיתרו. במקרים שונים הנסיבות מצדיקות את הדחיתה. נסיבות אחרות יכולות להסתיים בהסרת "הסרח העודף" מנסח הטאבו.

● משכנתא – משכנתא היא דרך, שבה לוקח מבטיח את השבת ההלוואה שהוא לוקח מגורם פרטי או ציבורי. בנסח המקרקעין בטאבו מופיע רישום המשכנתא, והאיש שלטובתו היא רשומה. בנוסף לנסח מופיע ציון סכום המשכנתא.

כשמופיע רישום משכנתא בנסח המקרקעין, נוהג המוכר לציין את קיום המשכנתא בחוזה המכירה. סעיף מקובל בחוזים אלו קובע, כי הרוכש יעביר ישירות לבעל המשכנתא את הסכום שהמוכר חייב בו. בתמורה משחרר בעל המשכנתא את הרישום מנסח המקרקעין. סכום המשכנתא מקזז מסכום הרכישה עליו סיכמו הצדדים.

בדרך כלל, השעבוד הוא לטובת מוסד ממשלתי כמו מס הכנסה ולרוב, הוא מבוצע בדרך של פס"ד מבית משפט

גם במקרים שבהם תחזה המכירה אינו מציין כי יש משכנתא על הרכוש, חשוב לבצע את הבדיקה בנסח הטאבו, ולוודא כי לא קיים רישום מסוג זה, שכן קיומו אינו מאפשר להעביר בעלות בטאבו, שהיא הנשפנקא לזכותו הקניינית של הרוכש בנכס.

● שעבוד – במקרים אחדים עיון בנסח הטאבו מגלה הערה המציינת שעבוד של הנכס. בדרך כלל, השעבוד הוא לטובת מוסד ממשלתי כמו מס הכנסה או ביטוח לאומי. בפעמים אחדות השעבוד הוא לטובת אדם פרטי. בדרך כלל מבוצע השעבוד בדרך של פסק דין מבית המשפט.

כדי להסיר את השעבוד יש בשלב ראשון להוציא מבית המשפט את פסק הדין בעניין השעבוד. פסק הדין מבהיר מיהו בעל החוב ומה סכום החוב. בדרך כלל, אין זה קשה להגיע להסדר עם הרשויות לתשלום החוב – הכל בכפוף להסכמת המוכר. במקרה זה, חייב הרוכש להתיר את השעבוד באמצעות בית המשפט. גם החוזר חייב להיות מקוזז מתשלומי הרכישה.

● הערת אזהרה – הבעיה הקשה מתגלה כאשר בנסח הטאבו מצויינת הערת אזהרה לטובת אדם פרטי. הערת אזהרה מסוג זה מציינת בדרך כלל כי הנכס נמכר לאדם פרטי, שבהם נתגלעו מחלוקות בין המוכר לקונה. הניסיון מלמד כי מאמצים לרכוש נכסים בדרך זו הגיעו לתחייניות ארוכות בבתי המשפט. יש גם הערות אזהרה לטובת בנקים המלווים את הפרויקט – במקרים מסוג זה יש להבטיח מחיקת הערה בגמר התשלומים על הדירה. הערות אזהרה לטובת גופים ציבוריים (כמו רשות מטשלתית) בגין הפקעה, מגיעות בדרך כלל לפתרונם לאחר התייחסות קצרה והסדר כספי עם הרשות, בקיזוז התשלום מסכום הרכישה.

תעשייה ומשרדים

רונית מורגנשטרן

קומה נוספת למלון "הר הכרמל"

מיליון דולר ישקיעו בהגדלת מלון "הר הכרמל" בחיפה ב-40 חדרים. למלון תתווסף קומה שלישית בשטח של כ-1,000 מ"ר, כולל בריכת שחיה מקורה.

במלון, המנוהל על ידי חברת "איחוד הר הכרמל", חברה בת של אגודת עובדי קופת חולים, יש כיום 60 חדרים, ששופצו לאחרונה וכן אולם כנסים גדול. המלון שימש עד לפני זמן לא רב כבית הבראה של קופת חולים הכללית.

אנגלו סכסון חיפה – שוכרת ב-1,300 דולר

משפחת אלוני, בעלת סניף משרד התיווך של אנגלו סכסון בחיפה, שכרה משרדים ורשים, בחצר אלתנו במרכז הכרמל. שטח המשרדים, הנמצאים מעל בניין הבנק הבינלאומי, כ-130 מ"ר ודמי השכירות ושבו לפי 10 דולר למ"ר.

6,400 דולר לחודש ל-400 מ"ר למשרדים בנאות אפקה

מוכנות ביטוח שכרה 400 מ"ר למשרדים בחצר סלוניקי בשכונת נאות אפקה בתל אביב. דמי השכירות הם 6,400 דולר לחודש (16 דולר למ"ר). העסקה היא לחמש שנים והתשלום יהיה צמוד למדד. בעסקה תיווכה מחלקת המשרדים של רשף נכסים.

קבוצת יובל רן מוכרת נדל"ן

חברת "פידליסי בולד שוקי נדל"ן" מקבוצת יובל רן, מנהלת בימים אלו משא ומתן למכירת בניין הייטק ומסחר בחצר הברזל ברמת החייל. שטח הבניין 5,000 מ"ר ובכוונתו אמורה להתחדש בקרוב.

החברה הוגשה עבור הבניין 12 מיליון דולר, לפי 2,000 דולר למ"ר היי-טק, 2,500 דולר למ"ר מסחר ו-14 אלף דולר למקום חניה. שטח המגרש עליו יבנה הבניין 2.1 דונם ובכוונה יבנו בו גם 4,000 מ"ר מרתפים.

חברת פידליסי הודיעה בימים האחרונים לבורסה כי משא ומתן שניהלה בקשר למכירת הבניין הוסקן לאור מחלוקת משפטית על תנאי חוזה המכירה. לדברי אלון ליברמן, יו"ר מועצת המנהלים של החברה, "יתכן שהמו"מ יחודש לאחר שיי-מצא פתרון המחלוקות.

ליברמן הוסיף כי בישות פידליסי בולד מגרש נוסף ברמת החייל, ששטחו 4 דונם ועליו ניתן לבנות 10,000 מ"ר משרדים להייטק ו-8,000 מ"ר מרתפים. לדבריו, בניין זה לא מוצע למכירה, שכן בכוונת החברה לבנותו מחדש עצמי ולהשכירו תמורת סכום, המוערך בכ-2.5 מיליון דולר לשנה.

מקור "הארץ"

הבינלאומי – לקראת 2,001

515 מ"ר ראשונים הושכרו בבניין מרכזים 2,001 בהרצליה. בעסקה זו מכרז האחים עופר 515 מ"ר לבנק הבינלאומי הראשון ב-5,200 דולר למ"ר. הסיכום העקרוני למכירה הושג לפני כמה חודשים, אך מימושו הועכב שכן הבעלות על בניין מרכזים 2,000 היא במושע"ש בשיתוף עם חברת אילת השקעות. וחברת נכסה של בנק הפועלים. העסקה מבוצעת בתיווך משרד אנגלו סכסון. הבנק הבינלאומי מתכוון להעביר את סניף הבנק בהרצ-ליה פיתוח, הממוקם בבית קרקס, לבניין מרכזים 2,001. בקרקס שכר הבנק 260 מ"ר בלבד.

קורקס רכשה 3 דונם בהוד השרון ב-2.15 מ' ש'

מינהל מקרקעי ישראל מכר 4 מגרשים בהוד השרון תמורת 3.549 מיליון שקל. חברת קורקס מהרצליה רכשה במכרז, מול 4 מציעים נוספים, שני מגרשים בני דונם וחצי כל אחד – מגרש אחד תמורת 1.1 מיליון שקל והשני ב-1.05 מיליון שקל.

חברת כמיטיק רכשה שני מגרשים בני דונם תמורת 1.399 מיליון שקל: האחד נרכש תמורת 733 אלף שקל, מול 3 מציעים, והמגרש השני תמורת 666 אלף שקל מול 5 מציעים.

1.5 דונם ברעננה ב-3.445 מ' ש'

חברת אסולין אלמוגי זכתה במכרז ברעננה לרכישת מגרש בן דונם וחצי. החברה הציעה עבור השטח 3.445 מיליון שקל. במכרז נוסף בעיר זכתה חברת אגרה הצאה לאחר גם היא במכרז לרכישת דונם וחצי. החברה שילמה 2.895 מיליון שקל.

פרידמן חכשורי – 5 דונם בחולון ב-10.5 מ' ש'

חברת פרידמן וכשורי זכתה במכרז לרכישת 5 דונם בחולון. החברה הציעה במכרז, בו השתתפו 4 מציעים, 10.5 מיליון שקל. חברת יוגה יהודה בניה, פיתוח והשקעות, זכתה במכרז, שבו השתתפו 2 מציעים בלבד, לרכישת 5 דונם בבאר שבע. החברה שילמה תמורת השטח 1.798 מיליון שקל.

ינוב – 4 בניינים בכפר סבא בעסקות קומבינציה

מאת זיו מאור

חברת ינוב, שבבעלות ברוך לנצנר, מקימה בימים אלו בכפר סבא 4 בניינים בני 7 דירות כל אחד. הבניינים, בדומה אשכול שינסקי, הנר"א ותסל, נרכשו בעסקות קומבינציה נפרדות של כ-42%. שטח כל מגרש כדונם, לפני הפקעה של 40%. אחוזי הבנייה המותרים עליהם הם 132%. עמוס לוהב, מנהל משרד בית הנדל"ן שתיווך בעסקות, מסר, כי באחרונה גרכש מגרש בחצר פרומפלורוב בעיר להקמת בניין דומה בתנאים זהים.

בעסקות הקומבינציה קיבלו בעלי המגרשים, שהם מוותיקי התושבים בעיר, 3 דירות בנות 4 חדרים ותשלום של כ-30 אלף דולר מתוך הדירות לאזור מהקבלן, עבור המע"מ על בנייה הדירות, לכל מגרש. לזכ מגרש, כי תנאים אלו מקבלים כיום בעסקות אחרות במרכז כפר סבא.

מתוך 7 הדירות שלכל בניין יהיו 3 בנות 4 חדרים, 3 בנות 5 חדרים ופנטהאוז דופלקס בן 7 חדרים. המחירים המקבלים היום לדירת 5 חדרים במרכז כ"ם, בשטח 135 מ"ר, הוא כ-230 אלף דולר, ולפנטהאוז דופלקס, 170 מ"ר – כ-350 מ"ר.

בעסקת אחוזים נוספת, שנעשתה באמצעות בית הנדל"ן, ברח' המלאכה בעיר, רכש לנצנר 2 מגרשים צמודים, להקמת בניין בן 16 דירות. בעלי הקרקע קיבלו בעסקה 6 דירות בנות 5 חדרים. הבניין יהיה בן 6 קומות ובו דירות 5 חדרים, דופלקסים ופנטהאוזים.

עזרה ובצרון מתרחבת לייזום בנייה למגורים בתל אביב

מאת מיטר יהאריץ"

חברת עזרה ובצרון, השייכת לעיריית תל אביב, החליטה להרחיב את פעילותה ולהצטרף לתחום ייזום פרויקטים למגורים. את החלטה קיבל לאחרונה המנכ"ל החדש, יוסי דיעני. החברה אף פנתה לכמה משרדי תיווך שיסייעו לה באיתור מגרשים לרכישה בשכונת פלורנטין או בכרם התימנים.

עד כה עסקה חברת עזרה ובצרון רק אך ורק בניהול נכסי העירייה, חידוש שכונות, טיפול במוסדות וחינוך ושיפוץ מבנים. לפני כשנה ביצעה החברה עסקה חד-פעמית, וקנתה מגרש ברחוב החלוצים בשכונת פלורנטין, בנתה במקום שתי חניות ו-9 דירות ומכרה אותן ברווח. הצלחתו הכלכלית של הפרויקט הביאה להחלטת החברה להיכנס לתחום הזמנות.

לדברי רענן, מעניינת החברה לרכוש מגרשים בפלורנטין ובכרם התימנים כחלק מפרויקט החתך רשות של העירייה לאזורים אלו. הוא הוסיף, כי החברה אינה פוטלת עסקות קומבינציה ועסקות באמצעות משרדי תיווך.

בימים אלו מנהלת החברה משא ומתן לרכישת שני מגרשים בשכונת פלורנטין. העסקות כפופות לאישור דירקטוריון החברה ולדברי המנכ"ל, החברה אינה שוללת אפשרות של רכישת הקרקעות בצורה של ליווי פיננסי מאחר הבנקים העוסקים בכך.

בחודש הבא תפתח חברת עזרה ובצרון משרד מקומי בכרם התימנים, כפי שנעשה בעבר בשכונת פלורנטין. המשרד יטפל בכל הקשור למתן מענקים לשיפוץ מבנים ולהעלאת רמת השירותים המוניציפליים בכרם התימנים.

מבנים קיימים ביפו העתיקה יוסבו ל-100 דירות

מאת זיו מאור

יו"ר החברה הכלכלית לפיתוח יפו, חנן בן יהודה, מסר כי בקרוב ייבנו כ-100 דירות יוקרה במתחם מים שונים ביפו העתיקה. ניסון שלתיאל, מנכ"ל החברה הכלכלית, מסר כי החברה תנסה בכל האפשר לשמור על צורתם והדרגת הקיימת של המבנים.

אחד המבנים שיוסבו יהיה "בניין התזוזה הישראלית". הודעה המשודרת של מועדון ת"א כבר אישרה את שינוי ייעודו לבניין למגורים, בן 29 דירות, בשטח של כ-120 מ"ר כל אחת. חברת עזרה היא החברה הרוכשת של פרויקט זה והבנייה תחל תוך כמה חודשים. המרפסת הפתוחה של המבנה תיסגר ותתווסף לשטח הדירות. במקום האורשים שבתוך המרכז ייבנה חניון תת קרקעי לכ-18 מכוניות והחניה הקיימת כיום במתחם תוחפוך גם היא לחניון תת קרקעי. מחירי הדירות בפרויקט יהיו כ-300 אלף דולר לדירות עודפות ו-350 אלף דולר לדירות הפנתות לים.

בניין נוסף בפרויקט הוא מגדל הלילה "הכליף". המגדלון יוסב לבניין למגורים, שיכלול 30 דירות, עם נוף לים. היום קיימים בתוך המגדלון חדרים בעלי תקרות גבוהות ויוזמנו שוהים ישנה את החלוקה הפנימית בתוך הבניין, שטח כל דירה יהיה כ-100 מ"ר ומחירה – כ-300 אלף דולר.

במתחם הצורפים, בקצה רחוב הצורפים, ייבנו 14 דירות על מגרש של 1.3 דונם. בסמוך למגרש נמצא "בית קונובה", השייך למשלת ספרד והחברה הכלכלית פועלת במקום מול חברה המייצגת את הממשלה הספרדית. במקום יאוכלסו 10 דירות. בסמוך לכנסיה הארמנית, בקרבת הטיילת, ייבנה מלון דירות מודרני, לאורך הגבעה, בן 70 חדרים. 14 דירות נוספות ייבנו בחזית נמל יפו, מול מעגן הסירות. לכל דירה 2 חדרים ושטחה 75 מ"ר. מחיר כל דירה שם מוערך ב-350 אלף דולר, בגלל המיקום.

חדרים עם היזומים שיבנו במתחם דון הכליף ובאחד הנמל ייחתמו היום. במכרז מתחם הצורפים נותרו שתי מתמודדות ותוצאות המכרז יפורסמו ב-1 בדצמבר.

סביון אחד מעל כולם ביריד הדירות הארצי 94'!

בקרו אותנו ביריד הדירות הארצי המתקיים במרכז הבנייה לישראל, רח' הלבנון 40, רמת אביב בת"א, ביתן **גני סביון** בתאריכים:21-26/11 ובימים: ב'-ה' 18:00 - 20:00, וביום שישי בין השעות 09:30 - 13:00, מוצ"ש: מצאת השבת עד 23:00.

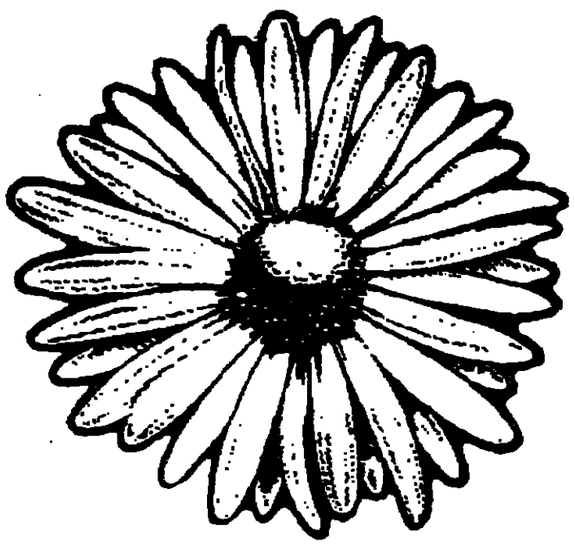

חינם! מיזוג מרכזי בכל דירה!

פרוייקט בניה ייחודי המוקם בלב רחובות בקריית ההגנה. בניינים בני 4 קומות - מבחר דירות גן, דירות עם גג, דירות 5.5 חדרים ענקיות.
מפרט טכני עשיר ומגוון, לובי כניסה מפואר, טלויזיה צבעונית במעגל סגור, ציפוי פסיפס חיצוני המונע רטיבות, מרפסות עגולות ומרחב בין הבניינים.
כל זאת בנוסף למיקום מעולה, מרחב דירה רב ומחיר אטרקטיבי. הופכים את "גני סביון" לקניה הטובה בשוק.

גני סביון רחובות

דירות 5.5 חדרים 202 מ"ר ב-$205,000

לגור ברמה אחרת!

אחר הבניה פתוח בימים א'-ה' משעה 10:00 עד 17:00. בימי ו' 9:00 עד 14:00
טל. 08-418288, משרדי החברה: רחוב ויצמן 1 רחובות, טלפון: 08-361110

הבנר שמואלי

הכי קרוב לכל מה שטוב

דירות 6,5,4,3 דירות גג

החל מ- $99,950*

חיים על הגבעה

מגדלי עילית

שכונת העילית של חדרה

צמוד למדד

* 3 כיווני אוויר, מרפסות שמש ושיקוף (לחלק מהדירות)
* לובי מפואר, 2 מעליות
* שכונה סגורה, ללא כבישים פנימיים.
* 5 דקות הליכה מהמרכז של חדרה.

ליווי פיננסי וערבות בנקאית מלאה.
תנאי תשלום גמישים. הלוואת מקום מיוחדת.

ד.ע. דירות עילית חיפה. שיווק מלעד: אנגלו סכסון מכירות: רח' הגיבורים 53 חדרה טל. 06-324964
אתר: סוף רח' ה. סמואל חדרה טל. 06-324662

ניו יורק

חיים הנדווורקר

התעוררות בהארלם עם מרכז המסחר הבינלאומי

ותוכנית להקמתו של מרכז מסחר בינלאומי ולצדו בית מלון בהארלם עלה שוב על הפרק, לאחר חמש שנות קיפאון. האיגוד לפיתוח אזורבי אמר לקבל בתוך ימים אחדים החלטה לפתח את הפרויקט, שיתנשא לגובה 22 קומות בשטח 37 אלף מ"ר, בתוכו 125 דירות מלקולם אקס.

הפרויקט עליו מדובר הוא קטן לעומת התכנון הראשוני, שהוצע ב-1989. במקור היו אמורות להיבנות 30 קומות בשטח של 64 אלף מ"ר. גם עלות הפרויקט הנסמכמה – לפי התכנון הראשוני היתה עלות הפרויקט 83 מיליון דולר, ועתה נראה כי עלותו תסתכם בכ-40 מיליון דולר בלבד.

הפרויקט יכלול מרכז קונגרסים בגין משרדים ומלון בן 100 חדרים. רשות הנמלים של ניו יורק הבטיחה כבר להשתתף במימון הפרויקט ואף לשכור שטחי משרדים במקום.

המרכז יסמל את "לידתה מחדש של הארלם" – אומרים חבני נדל"ן בעיר על הפרויקט, שהיה אחד הקודבנות של המשבר הקשה בשוק הנדל"ן של ניו יורק בשנים האחרונות. הבעיה הקשה ביותר של הימים היתה אז איכלוס הפרויקט. פעילים בהארלם קיוו, כי יוכלו למשוך למרכז נציגים של מדינות אפריקה הקדו־ביים. אלא שבמהנו לא נותם שבדות והיזמים הפרטיים המעורבים בפרויקט הצליחו להקפיא את הבנייה. עתה נראה, כאמור, כי יש סימנים להתעניינות מצד דיירים עסקיים שונים – מה שמעודד את היזמים לחדש את פעילותם.

בניין חדש בשכירות במנהטן

העלייה שנרשמה בשנה האחרונה בתחום השכרת הדירות מביאה לשוק זה פרויקטים חדשים. בשבועות הקרובים עומדת להתחיל בבנייתו של בניין למגורים בשכירות בחלק המזרחי של מנהטן.

הבניין יבנה ברחוב 64 מספר 300, סמוך לשדרה השנייה. המבנה יכלול 110 דירות ושטח מסחרי שבו 1,860 מ"ר. שלושת היזמים העומדים מאחורי הפרויקט הם אר.אפ.אר. הולדינג, שהיא שותפות של החברה הבת של אר.אפ.אר. הנדסיות: רזן רוזלפוף גס מפרנקפורט. דיזיינים אנד פרוגרס ממנהטן. הבניין יושלם בתוך 14 חודשים בהשקעה של כ-30 מיליון דולר.

שטח הדירות ינוע בין 60 מ"ר ל-150 מ"ר. שכר הדירה בבניין עדיין לא נקבע, אולם ברור, כי המחירים בסביבה כיום הם כ-440 דולר למ"ר.

אפולו מבקשת לרכוש את וינטרופ

חברת בת של אפולו ריל אסטייט אדוחודס, הנמצאת בשליטו תו של איש הנדל"ן ליאון בלק, הציעה 27 מיליון דולר תמורת רכישת השליטה בשותפות המוגבלת וינטרופ פיננסל אדוחודס. זו, והאחרונה, היא בעלת אינטרסים ב-57 אלף דירות ובמספר רב של בנייני משרדים. ההצעה תהיה בתוקף עד 8 בדצמבר 1994.

מתחמם, מתחמם – אך עדיין לא לוהט

מתווכים בעיר מדברים כבר זמן רב על "הבום" הנדל שיביא עמו הסתערות לשוק הדירות למכירה של ניו יורק. הסתערות הגיע – ואכן, ניכרת התעניינות רבה לעומת השנים האחרונות, שנושבו לעשות במיזוגה נשוק הנדל"ן בעולם כולו – השוק לא מסריא. ברוקרים המתמחים במכירת דירות, בניו יורק נהנים בימים אלו לזכר ללשחות פוטנציאליים, כי השוק חוסס מאוד – ואם יש כוונה לרכוש דירה כדאי לעשות זאת בהקדם האפשרי. אלא שאמירות כאלו הן בעיקר "תרגיל" של המתווכים, שמטרתו לבצע את העסקה במהירות, ולהבטיחו להם זכייה בעמלה.

שכן מצב שוק הדירות של ניו יורק אינו חד־משמעי, במשתמע מדברי המתווכים. דירות באיכות ובמיקום טובים, גם אם מחיר גבוה מאוד – נמכרות במהירות ("אין "עסקה אחרונות"). לעומת זאת, לבעלים כדאי למכור בימים אלו – כאשר השוק במגמת גאות והסלקטיביות קטנה יחסית – את דירות שאינן במצב טוב ומרוחב במרבית הדירות בשוק. עם זאת, מעקב אחר מחירי הדירות למכירה בחלק המערבי של מנהטן, המופיע ב"ניו יורק טיימס", מעלה כי מודעות רבות חוזרות ומופיעות שבועות רבים.

זו האינדיקציה הטובה ביותר לכך, שגם אם השוק השתפר והתחמם – עדיין לא מדובר כאן בשוק ממריא, ולכן גם אין סיבה לחטוף כל מה שיש ובכל מחיר.

דויטשה בנק מתרחב

דויטשה בנק צפון אמריקה שכר באחרונה שטח נוסף של 8,700 מ"ר בניין המשרדים שבו שוכנת הנהלתו, ברחוב 52 מערב מספר 31. בכך תופס דויטשה בנק 39% משטח הבניין כולו.

אן טיילור משנה מקום

שתי עסקות בולטות נרשמו בשבוע שעבר בתחום הקמעוני: אחת: אן טיילור מצאה מקום חדש שישמש כחנות הדגל שלה – הרשת שכירה חנות בשטח של 2,350 מ"ר בשדרות מדיסון 645 פינת רחוב 60. החנות תיפתח באביב '95 והחליפה את החנות המרכזית הנוכחית, הנמצאת בשדרה החמישית פינת רחוב 57.

עסקות אחרונות

● מנהטן – סרייבקה, דירה בת ארבעה חדרים בשטח 380 מ"ר, בניין קונדומיניום, אח' ג'קרי, רמי אחוקה חדשים בסך 800 דולר. הבעלים ביקשו 975 אלף דולר וכעבור שבוע בלבד נמכרה הדירה במחיר זה.

● ברונקס – וייקפילד, בית לבנים בן 45 שנה המיועד לשתי משפחות. בדירה אחת חמישה חדרים, חדר שירותים, חדר אוכל מרווח; ובדירה השנייה שני חדרים, חניה לשתי מכוניות. הבעלים ביקשו 230 אלף דולר ולאחר 35 שבועות נמכר הבית תמורת 210 אלף דולר.

● קווינס – בייסייד, בית בן ארבעה חדרים בשטח 110 מ"ר, שני חדרי שירותים, חדר אוכל, מרפסת, רמי אחוקה חדשים בסך 300 דולר. הבעלים ביקשו 220 אלף דולר ולאחר 10 שבועות נמכרה הדירה תמורת 202 אלף דולר.

● בריקלין – מדיסון, בית בן ארבעה חדרים, גיל הבניין 66 שנה, 1.5 חדרי שירותים, חדר אוכל גדול, מרווח, חניה למכונית אחת. הבעלים ביקשו 255 אלף דולר, ולאחר חודשיים נמכר הבית ב-251 אלף דולר.

● פקרסדייל – בית בן 4 חדרים, שני חדרי שירותים, חדר אוכל גדול, חניה לשתי מכוניות, שטח כולל – חצי אקר. הבעלים ביקשו 565 אלף דולר והבית נמכר לבסוף תמורת 525 אלף דולר.

רשף נכסים
המומחים לנדל"ן עסקי בע"מ
להשכרה משרדים מפוארים
ב"בית דנבאר"
רח' יגאל אלון ת"א
200 עד 3000 מ"ר
שיווק בלעדי
03-575-44-77 (20 קווים)

א. דורי – 900 אלף דולר לציפוי מגדלי גרונר בשיש

מאת זיו מאור

א. דורי המבצעת עבור חברות רנקור השקעות ושיא אחזקות, את עבודות הבנייה בפרויקט מגדלי גרונר ברמת גן. הוזלה בעבודות ציפוי שיש, בעלות של 900 אלף דולר. עלות הפרויקט, שיכיל 21 קומות מתן 15 קומות מגורים, מר עדכת ב-17 מיליון דולר.

בפרויקט נמכרו עד כה 21 דיר־רות, מתוך 115 שייבנו בסך הכל. בחודש האחרון נמכרו שלוש דיר־רות: דירת חדר, בקומה 11, בשטח 41 מ"ר הכוללת מרפסת בשטח 10 מ"ר, נמכרה תמורת 135 אלף דו־לר. דירת 3 חדרים, בקומה תשי־עית, 66 מ"ר ומרפסת של 10 מ"ר, נמכרה תמורת 232 אלף דולר. . דירת 3 חדרים באותה קומה, 67 מ"ר ומרפסת בת 5 מ"ר, נמכרה תמורת 222 אלף דולר.

8 קוטג'ים בכפר סבא ב-1.2 מ' ד'

מגרש המיועד לבניית 8 קוטג'ים בחלק הצפוני של כפר סבא מוצע בימים אלו למכירה תמורת 1.4 מיליון דולר (כולל מע"מ). הסכום משקף מחיר של 170 אלף דולר לקרקע לקוטג'.

שטח המגרש לכל קוטג' 340 מ"ר וניתן לבנות בו, לפי תב"ע מאושרת, כ-170 מ"ר שטחים עיקריים.

את המגרש מציע למכירה משרד התווך קינג נכסים מנהיה ולדברי מיכה אוחיון, מבעלי המשרד, עסקת שנערכה לאחרונה באזור זה משקפת מחיר של כ-400 אלף דולר לקוטג'. אוחיון מעריך כי מכירת המגרש והקוטג'ים יסתיימו בזמן קצר שכן האזור בו נמצא המגרש נחשב למבוקש, בעוד והיצע שבו קטן ביותר.

131 אלף דולר לקרקע לדירה בכוכב הצפון

תושב חוץ שבבעלותו חלק ממגרש בכוכב הצפון בתל אביב, מציע למכירה זכויות לבניית 8 דירות, מתוך 36 דירות שניתן לבנות על המגרש. הסכום הנדרש, 1.05 מיליון דולר, משקף מחיר של 131 אלף דולר לקרקע לדירה. גם שלושת הבעלים הנוספים של המגרש, מעוניי־נים למכור את חלקם בעסקת מזומן או קומבינציה.

דירת 4–5 חדרים בשטח 130 מ"ר בכוכב הצפון נמכרת כיום ב-450 עד 500 אלף דולר. בעסקה מתווך משרד דיור אקספרס מוצלה, בבעלות משה וקיר אליקו.

2.5 מיליון דולר ל-2 דונם בכפר שמריהו

מגרש בשטח 2 דונם בכפר שמריהו, בבעלות פרטית, המיועד לבנייה מיידית של שתי וילות, מוצע בימים אלו למכירה תמורת 2.5 מיליון דולר. ההערכה היא שווילה בנויה בכפר שמריהו ניתן למכור ב-2 עד 3 מיליון דולר, בהתאם למפרט הטכני.

את המגרש מציע למכירה משרד התיווך דיור אקספרס מוצלה.

מופר יהארץ"

מגדלי שקל – ממקרקעין לרהיטים

חברת מגדלי שקל לא מאמינה במחירי הנדל"ן ומנכ"ל החברה, ג'רלד סלפסט, עושה לגיוון הפעילות. לדבריו, מחירי הנדל"ן בשיא, ממנו יוכלו רק לרדת. במקום נדל"ן הוא מייבא עתה רהיטים מפינלנד

מאת נעה ווסרמן

חברת מגדלי שקל רכשה השבוע מחברת הנ.ג. פולק שני מבנים לתעשייה, ברחוב תוכנא בכפר סבא ב-4 מיליון דולר. המבנים, בשטח של 4,208 מ"ר, בנויים על מגרש של כ-3.2 דונם. שני המבנים מש־משים כיום לייצור מוצרים ופואים ומוצרי חבישה. בנוסף לרכישה זו סוכם בין החברות על השכרת השטחים לפלק במשך שנה תמורת 28 אלף דולר לחודש.

למרות העסקה אמר השבוע מנכ"ל מגדלי שקל, ג'רלד סלפסט, כי הוא אינו מאמין יותר במחירי הנדל"ן – "המחירים הגיעו לשיא ממנו ניתן רק לרדת". הוא ציין כי קיים הבדל בין רכישת קרקעות, אשר הליכי התכנון והאישור של מימושן ממושך במיוחד, לבין רכישת מבנים קיימים במישים סוב ובמצב נאות.

"רכישת קרקע כיום מסוכנת, שכן בעוד המחירים הנבחרים לא יישארו ברמתם הנוכחית, הליכי התכנון יימשכו שנים. בנוסף, הליחי הפיננסי ישחק את מר־בית החוץ המוקצב לרכישה, בריבית הגבוהות שגר־בים הבנקים", אמר סלפסט.

סלפסט מתכנן לשנות את "יעוד הקרקע עליה נמצאים מבנים שרכש מתעשייה למסחר. בנוסף, בכ־ונתו להגדיל את 120% הבנייה המותרים כיום, ל-160%. השינוי ייעשה באמצעות שינוי תב"ע נקודתי, או באמצעות בקשה לקבלת היתר לשימוש חורג. אחוד התעשייה של כפר סבא בו נמצאים המבנים מאופיין בשימוש מעורב למלאכה ולתעשייה ובשנים האחרונות ניכרת בו תנועת בנייה רחבה של פרויק־טים ורשים.

לטענת שמאי מקרקעין, גם מבלי לשנות את "יעוד המבנה, או להגדיל את אחוזי הבנייה, העסקה שביצעה חברת מגדלי שקל מצלחת. לדבריהם, מדר־כר לשני מבנים במצב טוב במיוחד, אשר אחד מהם נבנה בשנות ה-80 והשני לפני כ-30 שנה. עיקר השטחים (3,191 מ"ר) מרוכזים במבנה החדש, הכולל שלוש קומות וכן- קומה גבוהה, בה ניתן להקים גלרייה.

המבנה הישן כולל 1,017 מ"ר והוא שופץ לאחרו־נה. בשני המבנים מותקנות מערכות מיזוג אוויר וחשמל משוכללות ובמבנה החדש קיים גם פיר, המאר־פשר התקנת מעלית. השטח נחנה כיום מנגישות גבוהה, וייתנה מנגישות גבוהה יותר בעת סלילת כביש מספר 6 וכבישי רוחב מתוכננים נוספים.

ניתוח פעילות החברה מלמד כי מגדלי שקל, שעסקה בשנים האחרונות בנדל"ן בלבד, פנתה לכי־וונים נוספים וכיום מהוה פעילות המקרקעין שלה כ-85% מהפעילות הכוללת. יותרת 15% כוללת יבוא רהיטים מפינלנד ובניסה לשירותים פיננסיים.

באפריל השנה רכשה החברה (באמצעות חברה בת) את השליטה בחברת פינסקאן (76%). לאחר הרכישה פתחה החברה ארבעה סניפים חדשים של רשת בית פינלנדיה, בה נמכרים בעיקר רהיטים המיובאים מפי־נלנד. הרגש בפיתוח הרשת הוא יצירת מרכזי קניות גדולים המשווקים תוצרת במחירים נמוכים.

רכשה 35% מהבעלות ב"כרמל ליסינג"

לפני כחודש רכשה החברה 35% מהבעלות על חברת כרמל ליסינג, בה שותפים בנק כרמל וחברת פטנת גרנות ובקרה. שתנוה שם החברה ל"שקל ליי־סינג". עד כה השקיעה מגדלי שקל ברכישה 2 מיליון דולר. בחברה מעריכים, כי ההשקעה בכרמל ליסינג תגיע ל-3.5 מיליון דולר.

כחלק מהרחבת בחינת נכסי הנדל"ן שבבעלותה, מכרה החברה נכס מקרקעין באילת. מגדלי שקל ערכה לפני כשנתיים עסקת קומבינציה עם חברת בית דור, שהיתה אמורה לבנות 180 יחידות נופש על שטח בכניסה לאילת, ובתמורה לקבל 28 בתי נופש. לפני כחודשים מכרה מגדלי שקל את חלקה בפרו־יקט למשקיעים זרים ב-1.7 מיליון דולר. לדברי החב־רה, השיקול העיקרי למכירה באילת היה האמרת המחירים בעיר.

לדברי סלפסט, עיקר הפעילות של החברה ימשיך להיות נדל"ן, אולם הוא יפעל להרחבת העיסוק בשר־חתים פיננסיים, כך שרק 80% מפעילות החברה תהיה מקרקעין.

דונם ב"גוש הקטן" ב-260 אלף דולר

בית המשפט נדונה דרישה להקמת ועדה לניהול המתחם

מאת מוסר יהארץ"

איש עסקים ישראלי רכש בש־בוע שעבר מגרש ששטחו 1 דונם ב"גוש הקטן" – מתחם הסמוך לפרויקט סי־אנד־סאן ומלון הדר־יות קולוני כאזור צומת הקפטרי־קלאב בתל אביב. הרכש שילם תמורת המגרש – תנכלל במתחם ששטחו הכולל 284 דונם – 260 אלף דולר. לפני כשנתיים נמכר דונם באזור זה בכ-50 אלף דולר בלבד.

סוגיית פיתוח הגוש הקטן נדר־גה בימים אלו בבימ"ש השלום בת"א, בעקבות תביעה שוגישה חברת אנאלב, שבבעלותה כ-20 דונם בגוש. החברה דורשת מבית המשפט, להחזות על מכירת כל השטח לגורם אחד, או לחילופין, לחייב את עשרות בעלי הקרקע להקים ועדה שתאורגן את הליך פיתוחה.

דרישה דומה הוגשה לבית המשפט לפני שנים רבות גם לגבי ניהול הגוש הגדול" – מתחם הר־מוך לשיכון ל' בתל אביב. בית המשפט הדה, אז, על מינוי ששה מנהלים לפתרון הבעיות הכרוכות בפיתוח הקרקע.

בעלי קרקעות רבים בגוש הק־טן הגישו כתב תגנה לתביעה של חברת אנאלב. אחד ממנהלי הגוש הגדול אמר, כי להערכתו בית המשפט יפסוק על מכירת הקרקע לגורם אחד, אם בעלי הק־רקעות לא יראגו למנות ועדת הי־גוי שתטפל בפיתוח הקרקע. לדבריו, על סמך ניסיון העבר של עורכי הדין שמנו כמנהלים בגוש הגדול, לא יימצאו עורכי דין שיס־כימו להתמנות למנהלים בגוש הקטן.

בעסקת מכירת המגרש בגוש הקטן תיוחד יזוהה ליינק ממשרד התיווך עסקי נדל"ן בתל אביב. ליניק, המייצג כמה משקיעים מהארץ ומחו"ל, מחפש בימים אלו קרקעות המוצעות למכירה באזור עבר הירקון בתל אביב. בשפיים ובאזור מרינה בהרצליה.

ירידה בגמר הבניה הציבורית ב-'94

נתונים רבעוניים

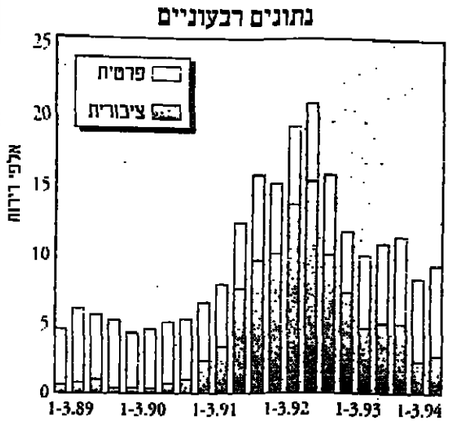

ברבעון השני של '94 הסתיימה בניית 9,010 יחידות, לעומת 7,980 יחידות ברבעון הקודם (עלייה של 12.9%). בסקטור הפרטי היתה העלייה משיעור של 7.7% ובסקטור הציבורי של 15%.

בסמסמבר '94 הסתיימה בסקטור הציבורי בניית 790 יחידות, לעומת 699 יחידות בחודש הקודם (עלייה של 13%). בינואר-בסמסבר השנה הלה יחידה משמעותית בהיקף גמר הבנייה הציבורית, לעומת התקופה המקבילה אשתקד (6,847 יחידות ב-'94 לעומת 15,145 בתקופה המקבילה).

בבנייה הפרטית, לעומת זאת, מסתכמת ב-8 החודשים הראשונים של השנה, לבדם כבר רחבו הנתונים, עלייה של 17.4% בהיקף סיום הבנייה לעומת התקופה המקבילה ב-'93 (937 יחידות בחודש השנה, לעומת 798 יחידות בחודש בתקופה המקבילה).

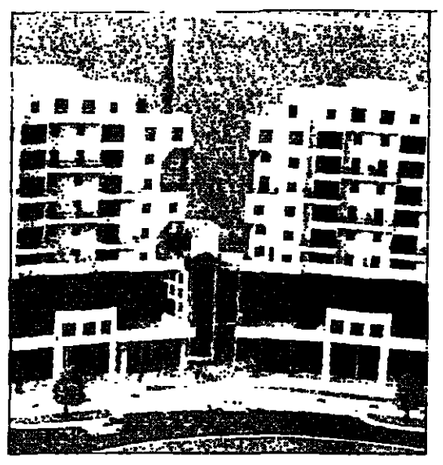

חברת י.ח. דמרי, הנמצאת בבניית מבני מגורים, מסחר והעשייה מקימה בימים אלה שני מבני מגורים ומרכז מסחר ריי ברובע "ימיתי" באשדוד. שני המבנים הם בני 7 קומות וכוללים 48 דירות בגות 4 ו-5 חדרים ודירות דופלקס. בנוסף, פונה החברה מרכז מסחרי הכולל שתי קומות מסחר ושתי קומות משרדים וחניון תת קרקעי. עד כה מכרה החברה יחידות דיור ויחידות מסחריות ב-9.1 מיליון שקל, במלון 10 דירות ו-12 יחידות מסחריות. הבנייה החלה באוקטובר '93 וצפויה להסתיים בסוף '95. סמוך לפרויקט של דמרי מוקמים בימים אלו בניין העירייה ובית ספר מקיף.

"מגדלי וינגייט" – תושבי חוץ קנו 53 דירות ב-11 מ' ד'

מאת זיו מאור

חברות אברהם רוביגשטיין וס־ליבו, הבנות בשיתוף את פרויקט "מגדלי וינגייט" בבתניה, מכרו עד כה לתושבי חוץ 53 דירות, בהיקף מכירות של כ-11 מיליון דולר. רוב הקונים הם תושבי אר־צות הברית, אוסטליה ודרום אפרי־קה. 20 מהדירות נמכרו בשלושת החודשים האחרונים.

עשרה מהבתים, בנוסף לאחרונה בעקבות המכרז של מינהל מקרקעי ישראל לבניית כ-150 קוטג'ים, על מתחם בשטח של 50 דונם, בסמוך לפרויקט "מגדלי וינגייט". תוצאות המכרז טרם פר־סמו.

ב"מגדלי וינגייט" נמכרו עד כה 280 דירות בהיקף מכירות של כ-60 מיליון דולר, מתוך 356 די־רות שהוצעו למכירה.

פרויקט מגדלי וינגייט כולל 500 דירות ב-12 בניינים ועלותו מוערכת, על ידי בתיבות, בכ-60 מיליון דולר.

מחירי מגרשים

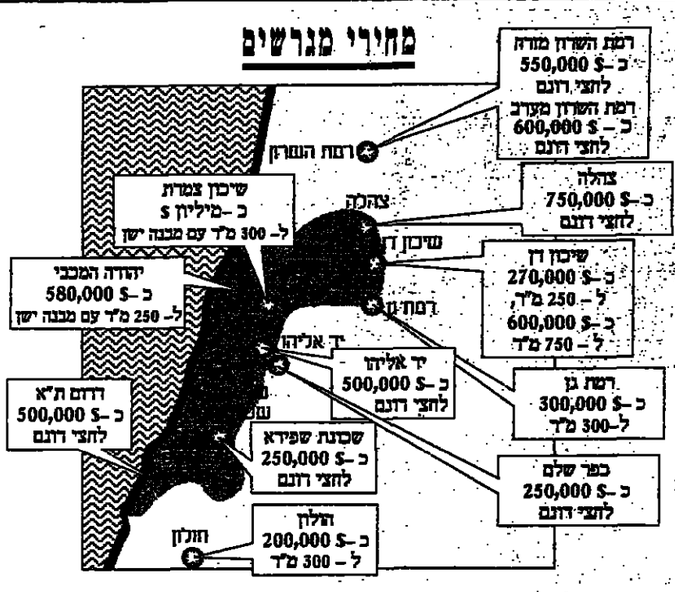

מחירי הקרקעות באזור המרכז הם היקרים בארץ. לפי סקר שערכה יחידת המחקר של מלד"ן, בעקבות החלטות הממשלה האחרונות, בענין הבנייה לגובה, יעלו מחירי המגרשים באזור המרכז עוד בכ-15%. המגרשים היקרים ביותר בתל אביב נמצאים בצהלה; מחיר מגרש בן חצי דונם בשכונה זו מגיע לכ-750 אלף דולר (1,500 דולר למ"ר). בשיכון דן ניתן לרכוש מגרשים גדולים בפחות מ-1,000 דולר למ"ר (750 מ"ר ב-600 אלף דולר).

מחיר מגרש בן חצי דונם במערב רמת השרון מגיע לכ-600 אלף דולר (1,200 דולר למ"ר). בחלק המזרחי של רמת השרון יורדים המחירים למגרש בשטח דומה ל-500 אלף דולר.

גם בדרום תל אביב מתקרבים היום המחירים ל-1,000 דולר למ"ר. מחיר מגרש בן חצי דונם ביד אליהו, למשל, הוא 500 אלף דולר.

המחירים הנמוכים ביותר בתל אביב הם בשכונת שפירא ובכפר שלם. מחירי של מגרש בן חצי דונם בשכונות אלו הוא 250 אלף דולר (500 דולר למ"ר).

זיו מאור

הגן הטכנולוגי בירושלים
מי שמבקר-שוכר
סביבת עבודה - מהמתקדמות בעולם
תמריצים כלכליים - אזור פיתוח א'
בירושלים - אוכלוסיה בעלת הכשרה טכנולוגית גבוהה
לפנות למנהל השיווק טל': 02-794513, פקס: 02-794514.
הגן הטכנולוגי בירושלים - מקום טוב לפרוח בו

אנגלו־סכסון
סוכנות לנכסים (ישראל) בע"מ
ל.ה.ב. לימודי הכשרה בניהול,
הפקולטה לניהול, ביה"ס למוסמכים
במינהל עסקים ע"ש ליאון רקנאטי
אוניברסיטת תל־אביב
סוף סוף יש
קרקע אקדמית
לעוסקים בנדל"ן
נדל"ן
בית הספר הגבוה
ישראל
אם אתה מנהל בתחום מימון נדל"ן, יום, עורך־דין לעסקאות מקרקעין, יועץ ומתווך נדל"ן, קבלן, מנהל שיווק בענף הבניה, או בעל תפקיד בכיר אחר המעוניין להתפתח מבחינה מקצועית. או אם הנך חסר נסיון ומעוניין להכנס לענף הנדל"ן, עכשיו יש לך את הקרקע המתאימה לכך - בית־הספר הגבוה לנדל"ן בישראל. כאן תרכוש את הכלים לפיתוח אסטרטגיה עסקית מקיפה, ואת הידע הדרוש לעסוק בשיווק, יזמות ותיווך נדל"ן. כל זאת בהדרכתם של המרצים והמומחים הטובים בארץ מאוניברסיטת תל־אביב ומקרב בכירי העוסקים בשוק הנדל"ן בישראל.
קורס: יועצים בכירים ומנהלים בנדל"ן
פתיחה: 10.1.95, סיום: 28.7.95
הקורס הינו הגבוה והמתקדם ביותר מסוגו ומיועד לבעלי תפקידים בכירים, ניהוליים ושיווקיים בתחום הנדל"ן, בעלי נסיון של 5 שנים לפחות בתחום. לבעלי תואר אקדמי ולבוגרי קורסים אחרים בתחום הנדל"ן תנתן עדיפות.
היקף - 180 שעות אקדמיות.
קורס: יועצים ומתווכים בנדל"ן
פתיחה: 3.1.95, סיום: 28.7.95
מיועד לבעלי תפקידים, בעלי נסיון של שנתיים לפחות בתחום הנדל"ן. לבעלי תואר אקדמי - עדיפות.
היקף - 180 שעות אקדמיות.
קורס: יסודות הנדל"ן
פתיחה: 18.12.94, סיום: 5.1.95
מיועד למשווקים ולמתווכים עם נסיון מועט יחסית, ולאנשים חסרי נסיון בתחום הנדל"ן.
היקף - 54 שעות אקדמיות.
לייעוץ, לפרטים ולקבלת טפסי הרשמה: בית הספר הגבוה לנדל"ן בישראל. ל.ה.ב. לימודי הכשרה בניהול, קרית האוניברסיטה, רמת־אביב, תל־אביב 69978, טל: 6426985, 6408794, 6408375, 6417122, 03-6415123. פקס: 03-6423587.
למסיימי הקורסים בהצלחה תוענק תעודה מטעם ל.ה.ב. - לימודי הכשרה בניהול - הפקולטה לניהול, ביה"ס למוסמכים במינהל עסקים ע"ש ליאון רקנאטי אוניברסיטת תל־אביב.

נדל"ן

עיריית חולון תמכור במכרז מגרש ברחוב חנקין

מאת זיו מאור

עיריית חולון תפרסם בקרוב מכרז למכירת מגרש של 3.8 דונם בפינת הרצוגות וחנקין והסתדרות בעיר. המגרש יועד לבניית בניין משרדים בן 8 עד 10 קומות, אך בעיריה החליטו להגיש בקשה לשינוי תוכנית נקודתית, ולהפוך את ייעוד המגרש לבניין מגורים רב קומות, בסטנדרט גבוה.

שינוי התב"ע יעלה כנראה את ערך המגרש ואת חלקה של העירייה בעסקה. בכל מקרה, על התוכנית לעבוד את שלב ההתנגדויות בהודעה המחודשת. לאור זאת, אם תעבור בהודעה המקדמית של עיריית חולון. בניין המשרדים שהיה מיועד להיבנות על המגרש יוקם ככל הנראה במגרש אחר, הנמצא בסמוך השייך גם כן לעירייה.

ההחלטה על מכירת המגרש נעשית בממגרות כדוגמת העירייה למכור נכסים שונים שבבעלותה, כדי לממן את תקציב הפיתוח התלת־שנתי, המסתכם ב-433 מיליון שקל. עתיד תקציב הפיתוח נדון בימים אלה בכנ"ר, לאחר שטיעות האופוזיציה בעיר, הלי־כד תומכות, באמצעות עורכי הדין אליהו זיין ונפתלי ויים, עתרו בטענה שקביעת תקציב פיתוח ל-3 שנים מראש, אינה חוקית. בנוסף, טענו טיעות אלו, כי ישיבת המועצה לא היתה חוקית.

לטענת האופוזיציה, קביעת תקציב מראש סבלה ומרוקנת מתוכן את ישיבת המועצה. בעיריה טוענים כנגד, כי ממילא צריכים המועצה ושר הפנים לאשרר את התקציב מדי שנה, ולכן טענת האופוזיציה לא רלוונטית. יצוין, כי כבלל, עמדת משרד הפנים היא עידוד עיריות ורשויות מקומיות לתכנן תקציב פיתוח ארוך טווח.

שופט בית המשפט העליון, מישאל חשין, הציא צו על תנאי האוסר על העיריה להתחיל בהקצאת מקודות בספרים על פי תקציב הפיתוח שאושרה לשנים 94'-97', עד לסתן החלטה סופית בכנ"ר.

הסכמי פיתוח – המינהל נתן אבל הוא גם לוקח

מאת נעה וזטרמן

הודעות על ביטול הסכמי פיתוח נשלחו לאחרונה לחברות הבנייה. במקרים אחדים חזר בו המינהל מהביטול, אך במקרים בהם יבוטלו ההסכמים יזכו החברות לפיצוי נאה

מינהל מקרקעי ישראל שולח בימים אלה לחברות הבנייה השו־נות הודעות לביטול הסכמי פיתוח (חילוט קרקע) עליהם חתם עמן. גורמים במינהל מסרו, כי החלו־עות נשלחו על פי המלצה משרדשת של מנהל המינהל, עוזי וכסלו, עם כניסתו לתפקיד, במטרה "לס־נוע אחוזה ספקולנטית" בקרקע מצד חברות.

שאיפה זו הובילה גם את שר הבינוי והשיכון, בנימין בן אליע־זר, ומנכ"ל המשרד, אריה מזרחי, בהנחיות לגבי לחות המנים לבני־יה על קרקעות ששוקו בחודשים האחרונים.

חברות הבנייה אינן מרוצות מביטול רכישת הקרקעות, אולם גם במקרים בהם ייבוטלו הביטולים לתוקף, לא ייצאו החברות נפסי־דות. זאת, משום שהסכמי הפיתוח מבטיחים ליזמים פיצוי כספי השו־ה לתשלום ששולם עבור הקרקע, בהצמדה מלאה למדד. עובה הקנס שגובה המינהל הוא ניכוי של 0.5% לחודש.

"מדובר בתוכנית חיסכון נהו־רת", מדים יזמים רבים. ואולם, לדבריהם, במקרים בהם העיכוב בבנייה אינו נובע מפעילות ספקו־לנטית, אלא מעיכובים בתוכניות או בחתימה על ההסדרים, נפגעים בר"כ רוכשי הדירות על הנייר. גם חברות הבנייה שהתבטנו להחזיק בקרקע, במטרה לגבות תשלומים גבוהים יותר על דירות במימוש מאוחר יותר של הקרקע, מפסידות את עליית ערך הקרקע שנרשמה בשנים האחרונות. זאת, בעוד קר־פת הסדיה אינה יוצאת נפסדת, שכן עבור הקרקע תוכל לגבות מחירים ראליים.

דוגמה לביטול לא הגיוני של הסכם פיתוח נחשפה הסבע, בהודעות לרשות לנירות ערך. לפני כשבועיים קיבלה חברת דב־אל הודעה בה נמסר, כי "לגבי מגרשים בפרויקט ביבנה בהם לא הוחל בבנייה – הסכם הפיתוח בטל". לאחר שבוע דוחה בהודעות החברה לרשות, כי "המינהל ביטל את הודעת הביטול".

חברת דבאל סירבה להסביר את השתלשלות האירועים מאחורי הקלעים, אולם מבירור שערך "הארץ" עולה כי המינהל ביקש לבטל את הסכם הפיתוח כיוון שהחברה לא החלה בבניית 233 דירות בפרויקט של 480 דירות הסקם ביבנה. כמו כן, החברה לא החלה בבניית 18 דירות, בפרויקט נוסף שלה ביבנה, הכולל בסך הכל 124 דירות.

על פי תשקיף שפירסמה הנב־רה, הקרקע נרכשה באמצעות רכישת "זכויות רכישה" שהמינהל נתן לחברה חקלאי, בראשית שנות ה-90'. בתקופה זו חלה על הקרקע תוכנית שאושרה בר"ל.

מאחר שהראשון ותגבל לחקר־פה של שנתיים, נותרו לחברה בד־מן הרכישה 15 חודשים בלבד לתכנון ופיתוח הקרקע. משמע קר־צר הזמן הגישה החברה לפני כשב־נה לר"ל תוכנית חדשות – שהוכנה בשיתוף עם מנהל מקרקעי ישראל והרשות המקומית – לגבי חלק מהמקרקעין שלא חוחל בבנייתו, כדי למנוע מצב בו תוקף התוכנית יפקע ולגבי המקרקעין לא תחול תוכנית אחרת.

עברה שנה, אבל הודעה לבני־יה למגרים לא הוגדה לאשר את התוכנית, וכך באוגוסט 94' פקעה גם ארכה שקיבלה החברה בנוגע להסכם הפיתוח. בינתיים, נבנסה לתוקף הנחיית מנכ"ל משרד ראש הממשלה, שמעגן שכם, להגדלת צפיפות הבנייה בתוכנית כ-20% החקנה גרמה לעיכוב נוסף בתוכ־ניה, מצד רשויות התכנון.

את תגובת מינהל המקרקעין באשר לשאלה על סמך מה נשל־ח לחברת דבאל הודעת ביטול, לא ניתן היה לקבל השבוע, וגם השאלה באילו צעדים נקטה חברת דבאל כדי לשנות את רוע הגזירה הלא מוצדקת נותרה פתוחה, לאו־ור שהחברה סרבה להגיב בעניין. מהמינהל נמסר כי בפקום בו מוד־ברת טעות בהודעת ביטול לא הגיזיה, פרעל המינהל לתיקונה, וכי אין בהחנתו לחלט קרקע במק־רים בהם הפעולה לא מוצדקת.

שתי מסקנות וחשובות עולות מעניין זה: ראשית, גם החלטות נכונות למניעת ספקולנטיות בקרקע, לא תמיד מתורגמות לבי־צוע באופן הנכון. שנית, לפני רכישת רוח על הנייר, כראי לב־דוק לכמה זמן תוקף הסכם הפיתוח שניתן לחברה עמה מתקשרים.

שיחה

עם ראובן צבאג, סמנכ"ל לאומי למשכנתאות: על ביצוע משכנתאות

התניית מכרזי קרקעות תוריד את מחירי הדיור במרכז

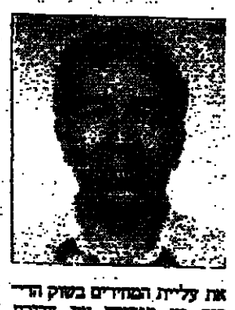

האם ישנה עליה בקצב ביצוע המשכנתאות ברבעון הרביעי? הרבעון הרביעי יהיה דומה למ־מוצע של '94 אחרי היחלשות בקצב ברבעון השלישי, האופיי־ני? המשכנתאות בבנקאית בחיקי משכנתאות של 15 מי־ליארד שקל, אולי אפילו 15.5 מיליארד. זהו גידול ריאלי של 20% לעומת '93. ושיא חדש עבור המערכת.

חלק של משרד האוצר בחיק האשראי חדש המשיך לרדת בקצב דרסטי. השנה רק 30% מהחלוואות הין מכספי מדינה ו-70% מכספי בנק. בשנה שעבר זה היחס היה 60% – 40%.

מה משקף גידול זה?

זהו תהליך מתמשך מאז שנת '89'. הסיבה את המגבלות על הר־קי החלוואות שבנקים למשכ־נתאות יכולים להעניק ובו בזמן החלה העלייה הגדולה מברה"מ לשעבר, שפעלה כקטליזטור לשוק, בשלוש השנים האחרו־נות מחירו הזול של הבסף מלבה את עליית המחירים בשוק הדי־רות חו מגביהה את צריכת המשכנתאות. הבסף מאוד זמין, אנו רואים עלייה ניכרת במספר המשפחות שמחליפות דירה. אנו לאורם יש 70% מערך הדירה הד־רשה והוא בקלות יכול להשיג הלוואה על ה-30% הנותרים – למה שלא. יוליף את דירתו השנה עלו מעט מחירי המשכ־נתאות מב-4% לכ-5%. זה עדיין הבסף הזול ביותר בעולם. כמה מערך דירה ניתן היום במשכנתא?

ברוך כלל נוחנים עד 50% אך רוב הציבור הבוראי משפר דיור לא לוקח אחוז גבוה כזה. אבל עולים ורשים ויקי המש־כנתא יכול להגיע גם עד 95%. מה אתה צופה בשנה הבאה? הבדות שר השיכון, כי יחלו להתנות "מכרזים לקרקעות ממשלתיות בהתחייבות הקבלן למכור את הדירות במחיר מסו־ים תילחין להורדת מחירי הדי־רות. כבר היום אנו רואים את השפעת ההכרזה על מה שנעשה בעיר הדרומה מדיעין. ישנם אנשים שביטלו שם עסקות לק־ניית דירה. אם יהיה לזוג אמיתי על מחירי הדירות החדשות זה ימשוך את כל השוק כלפי מטה – אולי לא במרכז תל אביב אבל בוראי שבנגב רן. השקעה בכבי־ישים תקרב את הפריפריה לע־רים הגדולות. המצב כזה למה לקנות דירה בנגב. רן כשניתן לצאת 20–30 ק"מ והוצה ולקי נות הרבה יותר בזול.

מאת מרית גילת

למה לחכות 40 שנה עד שתגיעו לקוטג'?

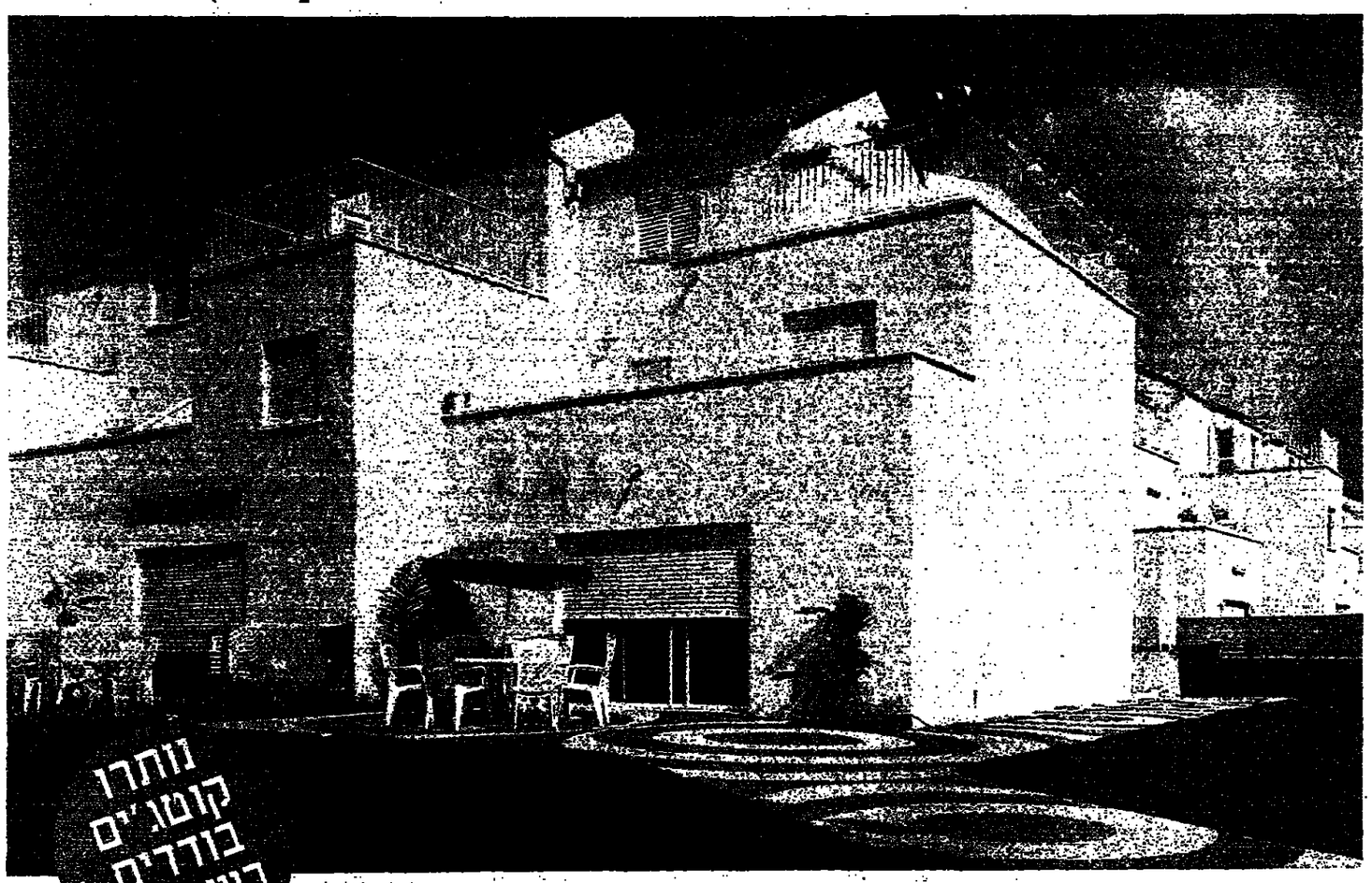

מישור הנוף. ראשון לציון.

שכונה ירוקה עם גישה רעננה

בראשון לציון הולכת ונבנית שכונה חדשה שתוכננה במיוחד לאיכות חיים גבוהה ומשופרת. הרבה ירוק בעיניים והרבה מרחבים - מהפארק הגדול והמיוחד שהוקם בה, דרך המדשאות והגינות שיקיפו את הבתים ועד לרחובות הולכדים פנימיים, אוטוטיים ובטוחים. מרכז מסחרי, שירותים קהילתיים מעונים וגני ילדים יעניקו לשכונה אופי קהילתי עם איכות חיים גבוהה.

קוטג'ים ודירות שמתוכננים במיוחד בשבילכם

במישור הנוף יכולה כל משפחה לגור בקוטגי יפהפה ורחב ידיים, או למצוא את הדירה המתאימה לצרכיה ולאמצעיה מבחינת הגודל והתכנון הפנימי. מישור הנוף מציעה קוטגיים מטיפוסים שונים במחירים שונים ודירות 3.5 חדרים 4 חדרים ו-4.5 חדרים.

במחירים שגם אתם יכולים להרשות לעצמכם

הקוטגיים במישור הנוף בנויים בסטנדרטים הגבוהים של שוף, אך למרות זאת הם עדיין בהישג ידכם ומוצעים לכם בתנאי תשלום מיוחדים.

לגור בטוף עם שוף

כשרוצים לגור בסביבה מצויינת ולהנות מדיור ברמה גבוהה במקום טוב ומבוקש - קונים קוטגי או דירה של שוף. לשוף נסיון עשיר של שנים בפיתוח ובבניה, יציבות פיננסית, רמה מקצועית גבוהה, כח אדם מצוין ושירות לדוגמא, המאפשרים לכם לגור בטוף.

מישור הנוף
ראשון לציון
השכונה הירוקה של ראשון

שוף
לגור בטוף
שיכון ופיתוח לישראל

בואו לבקר בקוטגי ובדירה לדוגמא. משרד מכירות באתר: רח' פינשטיין 5, ימים א' - ה' 09:00-18:00. יום ו' 09:00-13:00. טלי 03-9677124. סניף ת"א: רח' החשמונאים 121, ת"א. טלי 03-5632710.

מקרקעין במשפט

תוכנית פוגעת – היפוכה של השבחה

על פיצוי בגין תב"ע פוגעת לפי סעיף 197 ו–200 לחוק התכנון והבנייה

מאת: דוד א. רעואל

באחרונה דחה בהמ"ש העליון (השופטת דורנר כרן יחיד) בקשה לקיים דיון נוסף בהרכב מורחב (חמישה שופטים ומעלה), בפרשת קחתי נגד הוועדה המקומית והוועדה המחוזית לתכנון ובנייה ירושלים. כאן התעוררה סוגיה מעניינת: האם תוכנית משביחה חדשה, המתקנת בדיעבד נזק שהסיבה תוכנית פוגעת ישנה, שומטת את הבסיס תחת תביעת פיצויים שהגיש בעל הקרקע במועד, בגין ירידת ערך הקרקע מחמת התוכנית הפוגעת הישנה. בהמ"ש העליון בשלושה שופ־טים, פסק בדעת רוב (הנשיא שמגר והשופט גולד דברג) כנגד דעת מיעוט חולקת (השופט חשין), כי במקרה כזה לא ישולמו פיצויים בגין ירידת ערך הקרקע. הפיצוי היחיד שאפשר לשוקלו הוא בגין נזק שנגרם לבעלים, מחמת התקופה הממושכת שחלפה בין מועדי אישור שתי התוכניות, שעה שתביעת הפיצויים שלו היתה תלויה ועומדת. הבקשה לדיון נוסף נדחתה בעיקר מן הנמקה שסעיף 197 לחוק התכנון והבנייה מפצה על פגי־עה מושגית (תיאורטית) – ירידת ערך, ולא על נזק מוחשי (קונקרטי) – פחיתת מחיר בעת מכי־רה. לכן, על אף ההלכה הפסוקה הקובעת, כי המועד הרלוונטי לקי־ביעת ירידת הערך הוא יום איסור התוכ־נית הפוגעת, יש לק־חת בחשבון את הטבת הפגיעה התיאורטית על ידי התוכנית המשביחה, שקיבלה תוקף זמן רב אחר כך.

על הזכות לפיצויים הושמו סייגים כה רבים, עד שספק אם נוכח ריבוי היוצאים מן הכלל לא נתמסמס הכלל

בכך, צומצמה עוד יותר האפשרות לתבוע על פי סעיף 197, ביחס לאפשרויות התביעה המוגבלות ממילא שהיו קי־מות מכחו קודם להכרעה בפרשת קחתי.

סעיף 197 קובע: "(א) נפגעו עלידי תוכנית, שלא בדרך של הפקעה, מקרקעין הנמצאים בת־חום התוכנית או נוגעים עמו, מי שביום תחילתה של התוכנית היה בעל המקרקעין או בעל זכות בהם זכאי לפיצויים מהועדה המקומית, בכפוף לאמור בסעיף 200".

סעיף 200, המסייג את הזכות לפיצויים לפי סעיף 197, קובע: "לא יראו קרקע כנפגעת אם נפגעה על ידי הוראה שבתוכנית הנבנית עם אחת ההוראות המפורטות להלן ובלבד שהפגיעה אינה עוברת את הנזק הסביר בנסיבות הענין ואין זה מן הצדק לשלם לנפגע פיצויים:

"(1) שינוי בתחום אזורים ובתנאי השימוש בקרקע שבהם;

"(2) קביעת הכרוזה מסביב לבניינים וביניהם;

"(3) הגבלת מספר הבניינים בשטח מסוים;

"(4) הסדרת אתרים של בניינים, גדלם, גובהם, תכנון צורתם או מראם החיצוני;

"(5) איסור הבנייה או הגבלתה, לצמיתות או לשע־ה, במקום שהקמת בניינים על הקרקע עלולה, בגלל מיקומה או סיבה, להביא לידי סכנת שיטפון, סחף קרקע, סכנה לבריאות או סכנת נפשות, או לידי הוצאה יתירה של כספי ציבור להתקנת דרכים או ביבים, להספקת מים או לשירותים ציבוריים אחרים;

"(6) איסור השימוש בקרקע או הגבלתו שלא בדרך של איסור בנייה או הגבלתה, כשהשימוש עלול להביא לידי סכנה לבריאות, סכנת נפשות או פגיעה רצינית אחרת לרעת הסביבה;

"(7) הגבלת דרכי השימוש בבניינים;

"(8) קביעת קו בנקביל לדרך שמעבר לו לא יבלוט שום בנייה;

"(9) חיוב להתקין על יד בנין המיועד לעסק, למלאכה או לתעשיה מקום לטעינת כלי רכב, פריקתם וציודם בדלק, הכל כדי למנוע הפרעת דרך לתעבורה;

"(10) חיוב להתקין בבניין המיועד לעסק, למלאכה או לתעשיה, למגרים, לבית לינה או לשר־מש על־ידי הציבור, או על יד בנין כאמור, מקום לחניית כלי רכב, למקלט או למחסה כפי התקפה אורירית;

"(11) הוראה בתוכנית שחל עליה סעיף 81". (שינויים בתוכניות בשל צרכי בטיחות הטיסה).

ענינו הראשון: על הזכות לפיצויים הושמו סייגים כה רבים, עד שספק אם נוכח ריבוי היוצ־אים מן הכלל לא נתמסמס הכלל. ובכל זאת, היחס בין סעיף 197 לסעיף 200 עוררו מעטים מעת לעת את בתי המשפט. בהמ"ש העליון נתן ביום 5.5.93 פס"ד בפרשת נדעון וכרמלה בע"מ נגד הוועדה המקומית נתניה והוועדה המחוזית מחוז המרכז (השופט מצא, בהסכמת השופטים בך וחשין), וביום 15.8.93 פס"ד בענין אלישר נגד מדינת ישראל/הוועדה המחוזית מחוז המרכז (נשיא שמגר, בהסכמת השופטים לוין ובך). הע־רונות המרכזיים העולים משני פסקי הדין הללו, הם אלה:

(א) סעיף 200 הוא "שסתום ביטחון" של סעיף 197.

(ב) שיעור הפגיעה נב־דד לצורך סעיף 197. (קרי, לשם פיצוי) נ־טל השכנוע בענין זה מוטל על הבעלים. סבירות הפגיעה נבח־קת לצורך סעיף 200 (קרי, לשם שלילת פיצוי) נטל השכנוע בהקשרה מוטל על הוועדה המקו־מית. בריקת סבירות הפגיעה נעשית לאחר קבי־עת שיעור הפגיעה.

(ג) "פגיעה" לענין סעיף 197 היא גריעה מן הערך הכלכלי של המקרקעין בהשוואה לערך שהיה להם קודם להחלת התוכנית הפוגעת.

(ד) במגיין כל נורמי התוכנית שהם בעלי השפעה על שווי המקרקעין, אין לכלול רק את הנורמים הפוגעים במקרקעין, אלא גם יסודות המצוים בתוכנית, המשביחים את שווים. לפיכך, בפרשת נדעון וכרמלה נפסק, כי לא היתה פגיעה ברת־פי־צוי, משום שצמצום היקף השטח המבונה על פי התוכנית, קוזז על ידי השיפורים התכנוניים שה־ביאה אותה תוכנית.

(ה) בעקבות הלכת חמני: אין מפחיתים פיצוי בגין צמצום שטחים מבנים בתוכנית פוגעת, נוכח זכותה של הוועדה המקומית להפקיע ללא פיצוי עד 40% משטח החלקה לצרכי ציבור.

(ו) גם אם במצב העניינים הרגיל הפגיעה אינה עוברת את תחום הסביר, שיקולי צדק עשויים להכתיב חובת תשלום פיצויים במקרה ספציפי.

(ז) סעיף 197 הקבע וזכות פיצוי נועד לכך שה־ודעה המקומית תשקול כהלכה תוכנית העומדת לאישורה, ותיקה בחשבון הן את יתרונותיה והן את חסרונותיה, מבחינת הכלל (הוזקן בתוכנית) ומבחינת הפרט (העתיד להיפגע ממנה).

(ח) בנתוני פרשת אלישר: ירידת ערך של 30% עוברת את תחום הסביר והצדק מצדיק פיצוי.

כעמיר, מלאכה רבה צפויה לשמאים המעצבים את שומת ירידת הערך ולעו"ד המצ"גים את הפ־גיעה בפני הוועדה המקומית ובהמ"ש.

הכותב הוא שותף בישאל, רבינוביץ, מחלל ושות', עו"ד

דניס ברק נכסים והשקעות בע"מ

סניף שיכון דן - בתי יוקרה

1. למכירה בשיכון דן קוטג' יפייפה במיקום יוקרתי, כניסה נפרדת
2. למכירה בתל ברוך וילה גדולה ומושקעת !!! במיקום יוקרתי !!
3. למכירה ברמות צהלה פרוייקט קוטגים מפואר 5 חדרים+מרתף במיקום מצוין !!

FIABCI

טל: 03-6472775 פקס: 03-495106

סניף רמה"ש - בתי יוקרה

1. למכירה ברמת השרון המערבית מגרש פרטי לוילה בודדת 445 מ"ר $400,000
2. בבלעדיות-למכירה ברמת השרון המערבית דירת 4 חדרים - מרפסות !! מעולה !!
3. למכירה בהרצליה ברמת אמיר קוטג' 5 חדרים מושקע! יפייפה! השקט $275,000

טל: 03-5400004 פקס: 03-5402445

עסקת השבוע !
חדש!
דירת גג
נוף מהמם !!
+ מעלית + חניה במרכז ת"א
$550,000
03-6486126 לפנות ליוסי

הארץ
יום ראשון, יום בכסלו תשנ"ה
20 בנובמבר 1994

מערכת, הנהלה, מודעות, הפצה ומנויים: תל אביב, רחוב אלמן שוקן 21, טל' 5121212
ת"ד 233 תל אביב 61001 פקס' 6810012 מערכת, 6815857 הנהלה, 6815859 מודעות
ירושלים: רחוב הנביאים 2, טל' 6-02-254245, ת"ד 273 י-ם 91002 פקס' 02-254249
חיפה: רחוב נורדאו 28, טל' 7-04-623166, ת"ד 5259 חיפה 31052 פקס' 04-670715
שדרות, הלוקה לבנים 03-5121344 , 03-5121335 מודעות לוח הדרושים 03-6352028

הפרלמנט: הרצאות עיתון הארץ בערב, רחוב אלמן שוקן 21, תל אביב
העורך: הנרי פרנר עורך המשנה: יואל אסטרוג
נרשם שוקן, העורך 1939–1990

HA'ARETZ Daily Newspaper, P.O.B 233 Tel Aviv 61001Israel
21 Salman Schocken st., Tel (03) 5121212, Fax 6810012

כוח אמריקאי ולובי יהודי

כאשר שליחי "שלום עכשיו" ניסו לעשות נפשות בדעת הקהל האמריקאית להשקפתם, שעמדה בניגוד קוטבי לזו של ממשלת יצחק שמיר – ראשי מפלגת העבודה שעמדה באופוזיציה לא מצאו בכך פסול. אם כמה אישים הנמנים עם האופוזיציה של היום – ואין זה חשוב אם הנהגת הליכוד הטילה עליהם שליחות רשמית, או אם יצאו לארה"ב על דעת עצמם: יוסי בן אהרן, יגאל כרמון ויורם אטינגר מזוהים עם קו פוליטי שמנוגד לזה של הממשלה – אין לשלול מהם את הזכות לפעול למען הגדרת רעותיהם גם מחוץ לגבולות ישראל.

ראש הממשלה אינו צריך להתרעם על פגישתם עם חברי הקונגרס. הבעיה האמיתית שיצחק רבין נאלץ להתעמת אתה נעוצה בדעת הקהל של יהודי ארה"ב בכלל ובעמדותם של רוב עסקני השדולה הפרו־ישראלית בפרט. אייפאק רואה את עצמו כגוף המייצג את יהודי ארה"ב, ולכן הוא פועל בגוף אמריקאי ונהנה מלחיצות כמקבל הוראות מירושלים.

עם זאת גלוי לעין כי אנשי השדולה יונקים חלק מיוקרתם בעיניהם של יהודי ארה"ב מהיחסים הקרובים שהם מקיימים עם ממשלת ישראל. חלקם נוטים ממילא לדעתה של ממשלת ישראל, אחרים מסתגלים אליה. בחמש עשרה השנים שכהן ניצח הליכוד על ממשלת ישראל – ובכלל זה כמרכיב דומיננטי בממשלת אחדות – הפכה השדולה למעין נציגות הליכוד, והיה לה קשה להתנער את עצמה לגמרי מן הלקח הנשען על מפלגת העבודה וסיעת מרצ.

התפנית שהתחוללה בבחירות לבית הנבחרים ולסנאט כופה על השדולה לחפש קרבה יתרה אל הרפובליקאים. אלה נוטים להיבדל מהדמוקרטים, בין השאר, בהסתייגות ממעורבות עמוקה. בעניינים של מדיניות חוץ. גם אם הם מתכוונים שלא לקצץ בסיוע הכספי המסורתי לישראל, אין הם רואים בעין יפה את האפשרות שהממשל ישגר חיילים אמריקאים לכוח בינלאומי שיפקח על חלקי רמת הגולן שיפרדו במסגרת של הזה שלום בין ישראל לסוריה.

המשימה המתבקשת מגוף באיפא"ק היא הוזקה הטלת כובד משקלו בעד העמקת מעורבותה של ארה"ב בערוץ הסורי של תהליך השלום. אם ישראל תתפנה מסרבית הרמה, עלול להיווצר חלל ריק שרק כוח בינלאומי מסוגל למלאו. הכוח הרב־לאומי בחצי האי סיני כולל גדוד אמריקאי, ושום כוח דומה ברמת הגולן לא ירשים את הסורים, בלתי אם הוא כולל יחידה אמריקאית בעוצמה כלשהי.

באווירה אמריקאית הנוכחה לבדלנות יקשה על הנשיא קלינטון להכשיל הצעה חוק שנועד למנוע השתתפות אמריקאית במשימה של פיקוח על פירוק רמת הגולן, או מרבית. אם שדולה היהודית תימנע מלעודד זאת – הממשל עלול להיכשל, ותהליך השלום בעתיד עלול להיתקע.

זהו מצב מסוכן. אם השדולה היהודית תעדיף לשמוח עם הזרם הרפובליקאי, הנוטה לבדלנות, היא תגבה על ממשלת ישראל במגמתה להשיג את שותפות הממשל האמריקאי על כל ביטוייה הרדודים – הביטחוניים במיוחד. ממילא אין ראיות שהאפו אל־אסד יגמיש את עמדתו, שהתבנה במלוא נוקשותה בעת ביקורו של ביל קלינטון בדמשק. אך אם הממשל מנוע בעצמו מלהוסיף ולדחוף את תהליך השלום – יראי שאין סיכוי שהשלום הסורי יתרצה.

עסקנים מסוימים באיפא"ק טוענים מן הסתם שהם מסוגלים לשפוט טוב יותר מהממשלה בירושלים מה אפשר להשיג מהקונגרס, אבל יצחק רבין מתבע להבהיר להם מה דרוש לישראל השואפת לשלום עם סוריה.

אלטלנה של ערפאת

מאת זאב שיף

תוצאות המאבק הנוכחי בין יאסר ערפאת לבין החמאס ברצועת עזה יקבעו במידה רבה את עתיד שלטונו. אם יפסיד במאבק הזה, שטרם הגיע לשיאו לדעת כל המומחים, יסגו סמכותו ומעמדו הפוליטי של ערפאת מכה אנושה. על פי הידיעות המגיעות ממטה של ראש אש"ף, הוא מבין כי מדד בר בראש וראשונה במאבק על השלטון בישות הפלשתינית. קו דם ברצועת עזה ואחר גם בגדה. המאבק מתנהל עם החמאס, הג'יהאד האיסלאמי, שהוא ארגון קטן, משתרך מאחור, אף שבגללו הוצגו ניצנים חדרי.

לא ביזר כיצד יגיב ערפאת בהמשך, אך מקורות מהימנים אומרים כי ביום שישי ושבת, שהיו קשים מאוד מבחינת הפלשתינאים בגלל האבידות הרבות, שמר האיש על קור רוח. הוא גילה נוקשות מאשר הגיבו ידידיו על ניסיונות התפרצות של אלפי מפגינים חדישה שיחותר. במקביל לא נמנע מניסיונות הידברות עם החמאס והג'יהאד.

אך זו רק תחילתו של המאבק מי ישלוט בישות הפלשתינית ואם ישרוד בה חוק־וסדר או שהיא תישלט בידי קבוצות המושתות כפי שקרה בלבנון. לא פעם אמרו מקורבי של ערפאת כי גם לפלשתינאים תהיה כבראה ביום מן הימים "אלטלנה" משלהם, כלומר, שקבוצה קיצונית תעמיד אתגר קשה לפני השלטון המרכזי ויהיה צורך להפעיל נגדה כוח צבאי.

ישראל מצאה עצמה במאורעות אלה משקיפה על האירועים, אך בצה"ל ובחזרות הביטחון השונות שורדת ראגה מפני הידרדרות נוספת. ראש הממשלה ושר הביטחון, רבין, הנמצא בארצות הברית, מקבל דיווח שוטף על המתרחש. בקרב מקבלי ההחלטות ניסש ריכוח אם להמליץ לפני רבין שיקצר את בי־קורו (אחרי פגישתו עם הנשיא ביל קלינטון מחר הוא מתכוון להמשיך לקנדה ומשם לספרד) ולשוב לישראל למקרה שתהיה הידרדרות קשה ברצועת עזה. ויש שתומכו בהצעה זו, אך לבסוף הוחלט כי קיצור הביקור יעורר רושם, שאינו מעוניינים בהיווצרותו, של ראגה רבה מדי ואולי אף של הכנה להתערבות.

המציאות הישראלית גורמת כרגע הימנעות מכל צעד העלול להיראות כמעורבות במתרחשות שברצועת עזה. גם אם תבקש המשטרה הפלשתינית סיוע בציוד וכוחות, תעשה זאת ישראל כחוד־רוח ובמשורה. לצה"ל ניתנו הוראות להימנע ככל האפשר מהתנגשות עם המפגינים. על רקע זה הנפעלה פקודת הקבע שיש להעביר למשטרה הפלשתינית תיאמים הדרגתיים בעיר בית לחם ובמספר ערים נוספות בגדה. הוא עסוק בארגון מחדש בשלום עוד זמן מה. הוחרעה שפרסמה אתמול הרשות הפלשתינית, שעל פיה יפוצו משפחות הנהרגים והפצועים, מעי־דה גם הוא שערפאת עדיין אינו רואה באירועי סוף השבוע מלחמה עם ארץ.

אולם מעבר לסימנים אלה נגוע ערפאת כמעט תמיד למצוא את רוך הבריות ולנסות למנוע חילוף כי דעות אלימים בין הפתח לאר־גוני האופוזיציה. כך היתה דרכו בלבנון וכך בדיוני הנהגה הפ־לשתינית. עד היום הוא מנסה למ־עשה למצוא מסילות ללבם של ארגוני הסירוב, וגם אל האופוזי־ציה הבריתית שלו, שחלקה נמצא בתנים, הוא מתייחס בסלחנות ואפילו ממשיך לשלם משכורות לאנשיה. אם אפשר לגזור גזירה שווה ממדיניותו זו לאירועים בע־זה, סביר להשוב שרוחקא עכשיו יגמה לרצות את החמאס, לאחר מה שהמציר כהפגנת שרירים צבאית של הרשות הפלשתינית.

ערפאת עדיין אינו חש כי הוא יכול לוותר על שותפות עם הזר מאס. וראי לא כשמרחב שלטונו מתרכז בעזה, שבה עוצמתם של החמאס וארגוני הסרוב האיסלא־מי שתניח לשני הזרמים העיקר־יים לחיות בשלום עוד זמן מה. הזרועה שפרסמה אתמול הרשות הפלשתינית, שעל פיה יפוצו משפחות הנהרגים והפצועים, מע־דה גם הוא שערפאת עדיין אינו רואה באירועי סוף השבוע מלחמה עם ארץ.

אולם מעבר לסימנים אלה נגוע ערפאת כמעט תמיד למצוא את רוך הבריות ולנסות למנוע חילוף כי דעות אלימים בין הפתח לאר־גוני האופוזיציה. כך היתה דרכו בלבנון וכך בדיוני הנהגה הפ־לשתינית. עד היום הוא מנסה למ־עשה למצוא מסילות ללבם של ארגוני הסירוב, וגם אל האופוזי־ציה הבריתית שלו, שחלקה נמצא בתנים, הוא מתייחס בסלחנות ואפילו ממשיך לשלם משכורות לאנשיה. אם אפשר לגזור גזירה שווה ממדיניותו זו לאירועים בע־זה, סביר להשוב שרוחקא עכשיו יגמה לרצות את החמאס, לאחר מה שהמציר כהפגנת שרירים צבאית של הרשות הפלשתינית.

ערפאת עדיין אינו חש כי הוא יכול לוותר על שותפות עם הזר מאס. וראי לא כשמרחב שלטונו מתרכז בעזה, שבה עוצמתם של החמאס וארגוני הסרוב האיסלא־מי שתניח לשני הזרמים העיק־ריים לחיות בשלום עוד זמן מה. הוחרעה שפרסמה אתמול הרשות הפלשתינית, שעל פיה יפוצו משפחות הנהרגים והפצועים, מע־דה גם הוא שערפאת עדיין אינו רואה באירועי סוף השבוע מלחמה עם ארץ.

בין שני הזרמים אלה ניתוח ער־נות בחמאי החלטות. הוא הזרה לעצור פעילים של הג'יהאד האיסלאמי ושל עז אדין אל־קסאם, אך ציוה לשחרר אחרי זמן קצר. הוא איים בעל־פה על הזנה־גה האיסלאמית, אך נמנע מלפגוע בחשתית הארגונים. גם המעצרים החדשים שביצעו כוחותיו אחרי פיצוץ האוטובוס, אשר הרגיזו כל כך את אנשי החמאס, נראו כפעו־לות ראוה יותר מאשר כניסיון ממשי למצוא את האשמים. חשר־דים ומבוקשים הסתובבו בחופשה עזה בחופשיות למרות מידע מדוי־יק שהועבר צה"ל להנהגה הפלש־תינית.

אבל התקוה הישראלית כי מעתה יתחיל מסע־טיהור בשורות החמאס והג'יהאד עלולה להתב־רות. סימן חיצוני לכך אפשר למ־צוא כבר בעשיו בניסיונות מאמץ של הנהגת ערביי ישראל, שהתיי־צבה ערפאת, ובנכונותו למצוא נוסחת פשרה, שלפיה עלולה עזה לה־יות מרכז עם ארגוני הסרוב, אם לא שליטה על ארגוני הסרוב, סלון אחרים שמלחמה בחמאס עלולה להתפרש כבגיבה לתמיכ־ת של ישראל וכניסיון לרצותה.

אולם מעבר לסימנים אלה ניתוח ער־נות בחמאי החלטות. הוא הזרה לעצור פעילים של הג'יהאד האיסלאמי ושל עז אדין אל־קס־אם, אך ציוה לשחרר אחרי זמן קצר. הוא איים בעל־פה על הזנה־גה האיסלאמית, אך נמנע מלפגוע בחשתית הארגונים. גם המעצרים החדשים שביצעו כוחותיו אחרי פיצוץ האוטובוס, אשר הרגיזו כל כך את אנשי החמאס, נראו כפעו־לות ראוה יותר מאשר כניסיון ממשי למצוא את האשמים. חשר־דים ומבוקשים הסתובבו בחופשה עזה בחופשיות למרות מידע מדוי־יק שהועבר צה"ל להנהגה הפלש־תינית.

אבל התקוה הישראלית כי מעתה יתחיל מסע־טיהור בשורות החמאס והג'יהאד עלולה להתב־רות. סימן חיצוני לכך אפשר למ־צוא כבר בעשיו בניסיונות מאמץ של הנהגת ערביי ישראל, שהתיי־צבה ערפאת, ובנכונותו למצוא נוסחת פשרה, שלפיה עלולה עזה לה־יות מרכז עם ארגוני הסרוב, אם לא שליטה על ארגוני הסרוב, סלון אחרים שמלחמה בחמאס עלולה להתפרש כבגיבה לתמיכ־ת של ישראל וכניסיון לרצותה.

בין שני הזרמים אלה ניתוח ער־נות בחמאי החלטות. הוא הזרה לעצור פעילים של הג'יהאד האיסלאמי ושל עז אדין אל־קס־אם, אך ציוה לשחרר אחרי זמן קצר. הוא איים בעל־פה על הזנה־גה האיסלאמית, אך נמנע מלפגוע בחשתית הארגונים. גם המעצרים החדשים שביצעו כוחותיו אחרי פיצוץ האוטובוס, אשר הרגיזו כל כך את אנשי החמאס, נראו כפעו־לות ראוה יותר מאשר כניסיון ממשי למצוא את האשמים. חשר־דים ומבוקשים הסתובבו בחופשה עזה בחופשיות למרות מידע מדוי־יק שהועבר צה"ל להנהגה הפלש־תינית.

אבל התקוה הישראלית כי מעתה יתחיל מסע־טיהור בשורות החמאס והג'יהאד עלולה להתב־רות. סימן חיצוני לכך אפשר למ־צוא כבר בעשיו בניסיונות מאמץ של הנהגת ערביי ישראל, שהתיי־צבה ערפאת, ובנכונותו למצוא נוסחת

הדילמה נותרה בעינה

מאת צבי בראל

המאבק המתוח בין יאסר ער־פאת לארגונים האיסלאמיים הת־חיל מקדם מכפי שהיה אפשר לצפות. אולם מכיוון שהתחיל, חד־לה בו הסלמה חריפה בסוף השב־וע, ניצבת עכשיו בפני ערפאת דילמה חדשה: האם להגיע להבנה עם הארגונים האיסלאמיים ולתת למאמצי התיווך של מנהיגות ער־בי ישראל לפעול, או להישמע לתביעתם של קציני הביטחון הב־כירים שלו, ולהמשיך בתעמולת המאבק נגד הארגונים.

ההתחכמות כאשר לדרך שבה על הרשות הפלשתינית וכחוות הביטחון שלה לטפל באופוזיציה האיסלאמית המזוינת נמשכת כבר כמה שבועות. חלק מן האישים הפלשתינאים גורסים כי יש לה־גיע להבנה שקטה עם הארגונים לפחות עד הבחירות, ואחרים, בעיקר קציני הביטחון הבכירים של ערפאת, חוששים להפעיל יד חזקה. עד כה גברה הדעה שלפיה הרשות הפלשתינית עדיין אינה בשלה למאבק מזוין בארגוני האי־סלאם הקדחתי לא לניסיון ליטול מהם את הנשק. הם שבו־שתם. חלק מהאחדות של חלק מאנשי

ערפאת, שלפיהן עלולה עזה לה־פך לבת־חמתן של לבנון או אלג'יר, שלשלטון המרכזי בה אין שום שליטה על ארגוני הסרוב, סלון אחרים שמלחמה בחמאס עלולה להתפרש כבגיבה לתמיכ־ת של ישראל וכניסיון לרצותה.

בין שני הזרמים אלה ניתוח ער־נות בחמאי החלטות. הוא הזרה לעצור פעילים של הג'יהאד האיסלאמי ושל עז אדין אל־קס־אם, אך ציוה לשחרר אחרי זמן קצר. הוא איים בעל־פה על הזנה־גה האיסלאמית, אך נמנע מלפגוע בחשתית הארגונים. גם המעצרים החדשים שביצעו כוחותיו אחרי פיצוץ האוטובוס, אשר הרגיזו כל כך את אנשי החמאס, נראו כפעו־לות ראוה יותר מאשר כניסיון ממשי למצוא את האשמים. חשר־דים ומבוקשים הסתובבו בחופשה עזה בחופשיות למרות מידע מדוי־יק שהועבר צה"ל להנהגה הפלש־תינית.

אבל התקוה הישראלית כי מעתה יתחיל מסע־טיהור בשורות החמאס והג'יהאד עלולה להתב־רות. סימן חיצוני לכך אפשר למ־צוא כבר בעשיו בניסיונות מאמץ של הנהגת ערביי ישראל, שהתיי־צבה ערפאת, ובנכונותו למצוא נוסחת

מיים באה לביטוי חריף יותר מאשר בגדה. הוא עסוק עכשיו באיחוד השורות בתוך הפתח בני־סיון להבין בחזרות שתעצבתיהן ייתנו לו בסיס תמיכה רחב. מלחי־מה בחמאס היתם, עוד בטרם הזכ־ירה הרשות הפלשתינית את יכולתה הכלכלית, כשרוחת האוכלוסייה תלויה באופן מוחלט בישראל ואין היא רואה פריצת דרך בקרוב, הראשי מבחינה פולי־טית פנימית ומבחינה ציבורית מעמדו מעודער – תוהיה סעות.

"בדולות של ערפאת לא תקום על רגב אדום פלשתינאים, גם אם אינם חושבים כמוהו", אומר בכיר בפתח המתנגדת בעזה. "לפתע הוא מצא עצמו נלחם את מלחמותיה של ישראל ומקבל ממנה פקודות". אם זוות דעתו של אדם זה משקי־פת הלוך רוח כללי, נראה כי מהר־מות סוף הסבוע אינן פרשת דרכים ביחסי ערפאת והחמאס אלא תחילתו של עיכוב תרש בתהליך השלום. עיכוב שיאלץ את ערפאת לתפוד מרש עם יח־סיו עם החמאס ועם האוכלוסייה המוחמת ואשר יתבע מישראל ומן המדינות התורמות לעשות מאמץ מיוחד בכדים יהיה אפשר לשוב למשא ומתן ענייני.

בינתיים / אמנון דנקנר

הסיוט של נתניהו

אנשים שמשוחחים עם בנימין נתניהו בזמן האחרון עשרים לה־יות מופתעים מן הרגשים שלו. נכון שנתניהו עוסק ומתבטא הר־בה בעניינים השוטפים שהאיר־עים מספקים מדי יום ביומו, נכון שהוא בדרך אחתם בטענה שהר־ממשלה אינה מביגה כי היא מטפ־לת ישות פלשתינית שסופה להישסף בגלי האיסלאם הקיצוני, אבל הראגה הגדולה שלו מוגבת במקום אחר.

בעניין הפלשתיני נתניהו מר־לה, די בפחיע, רק מעט דאגה, משום שעל פי הניתוח שלו יש שתי אפשרויות: או שיצחק רבין יבין בעצמו, בעקבי האירועים שהיו ואלה שעוד צפויים, כי עליו לשנות את מהלכיו ואת הכיוון של מדיניותו בעניין הפלשתיני, או, אם יסמיך בכיוון בעיקשות, שר־ציבור יחדה את המדיניות הזאת בבחירות הבאות ויספיק להעלות לשלטון את נתניהו ואת הליכוד לפני שייוצרו מתבונות בלתי הפיכות.

התמונות בטלוויזיה מרגיזות בעד עצמן, ונתניהו אומר כי כשי־תגאר ביום שישי שעבר ב"יומן" של ישראל סגל הוא הגיע במצב־רוח לחמצי אבל מיגון את הנבס־איותיו, משום שמול הצילומים של אנשי הג'יהאד האיסלאמי הלבשים כאנשי קרקלאקסקלאקן לא היה צורך במלים חריפות. ה"כסר עבר מאליו.

אולם הדבר שמראיג את נתניר־הו במיוחד אינו בסביבה המיידית אלא רחוק מכאן במרחב הבומ־ה: הוא מוטרד מאוד מאיראן ומחתי־קרבותה ליכולת גרעינית. לדב־ריו, היא צפויה להגיע אליה בתוך מספר מועט של שנים, לדעת כמה כידים – עד סוף המאה.

נתניהו הוא איש הנוטה לדבר בביטחון, בשכנוע פנימי, בבטחה ועם גילויים של הומור, אבל כשר־הוא מדבר על הסכנה האיראנית נמסך צליל של בהלה מסוימת בקולו. הוא אומר שביום שלאיראן תהיה יכולת גרעינית הסכנה הקיומית לישראל תהיה גדולה כל כך, עד שהוא אינו מסוגל להבין מדוע לא נעשה משהו דחוף, שיר־תי ומאורגן בעניין זה, הנשי לנו, כבראה, בעוד חמש שנים בלבד.

נתניהו מכיר במגבלות הכוח של ישראל ואינו סבור שביכולתה להתמודד עם הבעיה. לצורך זה הוא סבור שעלינו להפעיל את ארצות הברית, המגלה בשלב זה אאנות יחסית. נכון שיצחק רבין טוחה להוכיח במעט ככל נאום שלו ומיקר להצדיקתו את הסכנה האיסלאמית הארוכה. הוא אר־ראני, אולם בכך אין דב. נתניהו שאפשר להחיו את כל המער־כת הפוליטית האמריקאית וגם את דעת הקהל שם בביחון הרצוי, אם רק ייעשו מאמצים שאינם נעשים היום. וכשהוא מדבר על מה שנעשה, יש בפיו ביקורת חרי־פה על השגרירות בוואשינגטון, על הנציגות של ישראל בארו"ם ועל ממשלת ישראל.

הפתרון הזמיר לאיום האיראני הוא לדעתו בהפעלת לחץ כבד על משטר האיאתולות שם, עד הת־מוטטותו או לחלופין התמתנות אפשרית שלו חניחת התמבריות הגרעיניות. וזאת יש לעשות בע־קי באמצעות התגייסות בינלאו־מית בראשותה של ארה"ב. הוזת מדריית הארם, כלל הסגר יבי־בינלאומי על נמלי איראן כדי לב־נע ממנה את יצוא הנפט הממון את תוכניות ההתחמשות שלה. הדגמה העיראקית הכיוה כוה־כי אפשרי.

איך מגיבים את ארה"ב בביחון הרצוי לנתניהו יש קבלות בבקרה דומה במשך כמה שנות פעילות בוואשינגטון ובניו יודק הוא הב־ליח למכור לאמריקאים את בעיית האיראן כבשא לחוץ המדיב תגר בות קשות. המתנגד שלה פעילות נמרצת ומטפקת חוכר לסכנו־ת המחוק של וואשינגטון, שהם קבר־צות החשיבה המשפיעה על הב־עיבת הפוליטית והתקשורתית. אחריה ומבקביל לה – הפעלתם של כותבי מאמרים חשובים הנות־נים את הטון בעיתונות האמריק־איית, אנשים כמו צ'רלס וילל. צ'ארלס קראוטהיימר וויליאם ספי־יר, ששמותיהם אולי אינם מוכ־רים לחוב הישראלים אבל כוח השפעתם על וואשינגטון אדיר. בר־בבר – פעילות נמרצת במסגרת ב־בית הנבחרים והישענות על תוכ־ניות המגל הפוליטית בכלוויזיה.

זוהי חבילה שנתניהו כבר הפ־עיל בהצלחה והוא משוכנע שאפשר להפעיל אותה שוב בע־יין האיראני. קל למר, הוא סבור, לשכנע את הפוליטיקאים ואת העם בארצות הברית, כי מאיראן גרעינית צפויה סכנה גדולה לא רק לישראל אלא לאינטרסים של ארצות הברית ולעולם כולו. אחר־הכל, מעצמה גרעינית המוכה הר־ושמת על מאגר הנפט הגדול של העולם היא חיזון ביעותים נוראי שינגסון ובניו יודק לא פחות מאשר אצלנו.

נתניהו אומר שריבר עם רבין בעניין זה, הגיע עדה ועצה ובב־כמה מהלכים לפעולה בארה"ב, אולם הוא אינו ראוה שמשהו מכל זה נעשה, והמעט שנעשה מעורר אצלו חיוך של ביטול. בהתחשב בסכנה הקיומית הצפויה, הוא אר־ר, מאמץ הפיטול הישראלי הוא מנוחך ומעורר רחמים.

אנשים שמשוחחים עם בנימין נתניהו בזמן האחרון עשרים לה־יות מופתעים מן הרגשים שלו. נכון שנתניהו עוסק ומתבטא הר־בה בעניינים השוטפים שהאיר־עים מספקים מדי יום ביומו, נכון שהוא בדרך אחתם בטענה שהר־ממשלה אינה מביגה כי היא מטפ־לת ישות פלשתינית שסופה להישסף בגלי האיסלאם הקיצוני, אבל הראגה הגדולה שלו מוגבת במקום אחר.

בעניין הפלשתיני נתניהו מר־לה, די בפחיע, רק מעט דאגה, משום שעל פי הניתוח שלו יש שתי אפשרויות: או שיצחק רבין יבין בעצמו, בעקבי האירועים שהיו ואלה שעוד צפויים, כי עליו לשנות את מהלכיו ואת הכיוון של מדיניותו בעניין הפלשתיני, או, אם יסמיך בכיוון בעיקשות, שר־ציבור יחדה את המדיניות הזאת בבחירות הבאות ויספיק להעלות לשלטון את נתניהו ואת הליכוד לפני שייוצרו מתבונות בלתי הפיכות.

התמונות בטלוויזיה מרגיזות בעד עצמן, ונתניהו אומר כי כשי־תגאר ביום שישי שעבר ב"יומן" של ישראל סגל הוא הגיע במצב־רוח לחמצי אבל מיגון את הנבס־איותיו, משום שמול הצילומים של אנשי הג'יהאד האיסלאמי הלבשים כאנשי קרקלאקסקלאקן לא היה צורך במלים חריפות. ה"כסר עבר מאליו.

אולם הדבר שמראיג את נתניר־הו במיוחד אינו בסביבה המיידית אלא רחוק מכאן במרחב הבומ־ה: הוא מוטרד מאוד מאיראן ומחתי־קרבותה ליכולת גרעינית. לדב־ריו, היא צפויה להגיע אליה בתוך מספר מועט של שנים, לדעת כמה כידים – עד סוף המאה.

נתניהו הוא איש הנוטה לדבר בביטחון, בשכנוע פנימי, בבטחה ועם גילויים של הומור, אבל כשר־הוא מדבר על הסכנה האיראנית נמסך צליל של בהלה מסוימת בקולו. הוא אומר שביום שלאיראן תהיה יכולת גרעינית הסכנה הקיומית לישראל תהיה גדולה כל כך, עד שהוא אינו מסוגל להבין מדוע לא נעשה משהו דחוף, שיר־תי ומאורגן בעניין זה, הנשי לנו, כבראה, בעוד חמש שנים בלבד.

נתניהו מכיר במגבלות הכוח של ישראל ואינו סבור שביכולתה להתמודד עם הבעיה. לצורך זה הוא סבור שעלינו להפעיל את ארצות הברית, המגלה בשלב זה אאנות יחסית. נכון שיצחק רבין טוחה להוכיח במעט ככל נאום שלו ומיקר להצדיקתו את הסכנה האיסלאמית הארוכה. הוא אר־ראני, אולם בכך אין דב. נתניהו סבור שאפשר להחיו את כל המער־כת הפוליטית האמריקאית וגם את דעת הקהל שם בביחון הרצוי, אם רק ייעשו מאמצים שאינם נעשים היום. וכשהוא מדבר על מה שנעשה, יש בפיו ביקורת חרי־פה על השגרירות בוואשינגטון, על הנציגות של ישראל בארו"ם ועל ממשלת ישראל.

הפתרון הזמיר לאיום האיראני הוא לדעתו בהפעלת לחץ כבד על משטר האיאתולות שם, עד הת־מוטטותו או לחלופין התמתנות אפשרית שלו חניחת התמבריות הגרעיניות. וזאת יש לעשות בע־קי באמצעות התגייסות בינלאו־מית בראשותה של ארה"ב. הוזת מדריית הארם, כלל הסגר יבי־בינלאומי על נמלי איראן כדי לב־נע ממנה את יצוא הנפט הממון את תוכניות ההתחמשות שלה. הדגמה העיראקית הכיוה כוה־כי אפשרי.

איך מגיבים את ארה"ב בביחון הרצוי לנתניהו יש קבלות בבקרה דומה במשך כמה שנות פעילות בוואשינגטון ובניו יודק הוא הב־ליח למכור לאמריקאים את בעיית האיראן כבשא לחוץ המדיב תגר בות קשות. המתנגד שלה פעילות נמרצת ומטפקת חוכר לסכנו־ת המחוק של וואשינגטון, שהם קבר־צות החשיבה המשפיעה על הב־עיבת הפוליטית והתקשורתית. אחריה ומבקביל לה – הפעלתם של כותבי מאמרים חשובים הנות־נים את הטון בעיתונות האמריק־איית, אנשים כמו צ'רלס וילל. צ'ארלס קראוטהיימר וויליאם ספי־יר, ששמותיהם אולי אינם כוכ־רים לחוב הישראלים אבל כוח השפעתם על וואשינגטון אדיר. בר־בבר – פעילות נמרצת במסגרת ב־בית הנבחרים והישענות על תוכ־ניות המגל הפוליטית בכלוויזיה.

זוהי חבילה שנתניהו כבר הפ־עיל בהצלחה והוא משוכנע שאפשר להפעיל אותה שוב בע־יין האיראני. קל למר, הוא סבור, לשכנע את הפוליטיקאים ואת העם בארצות הברית, כי מאיראן גרעינית צפויה סכנה גדולה לא רק לישראל אלא לאינטרסים של ארצות הברית ולעולם כולו. אחר־הכל, מעצמה גרעינית המוכה הר־ושמת על מאגר הנפט הגדול של העולם היא חיזון ביעותים נוראי שינגסון ובניו יודק לא פחות מאשר אצלנו.

נתניהו אומר שריבר עם רבין בעניין זה, הגיע עדה ועצה ובב־כמה מהלכים לפעולה בארה"ב, אולם הוא אינו ראוה שמשהו מכל זה נעשה, והמעט שנעשה מעורר אצלו חיוך של ביטול. בהתחשב בסכנה הקיומית הצפויה, הוא אר־ר, מאמץ הפיטול הישראלי הוא מנוחך ומעורר רחמים.

אלה ירחמו

כמעט 40 שנה אחרי הטבח בכפר קאסם מעלה ההצגה "מלינקי" שורה של שאלות נוקבות שאין בהן עניין היסטורי בלבד. האם טבח כזה יכול להתרחש שוב? האם די בשיניים שחלו בתפקוד העיתונות והצנזורה למונעו?

מאת גדעון לוי

כשנסגע המשפט "יחיים זה כמו ערבים – ככל שאתה דופק אותם יותר כך הם טובים יותר", פרץ הקהל בצחוק. זה קרה בהצגת הבכורה של "מלינקי", מחזה של רוביק רוזנטל שמעלה עכשיו ב"הבימה". משפט שהשם בפיו של חייל משמר הגבול. שרצח בדם קר עשרות ערבים־ישראלים בכפר קאסם בשנת 1956, לא נשר מע בביטוי שאבר עליו כלום גם כיום אפשר לשמוע וחילים ישראלים מדברים כך.

כמעט 40 שנה אחרי הטבח הנר־א, בעלה "מלינקי" שורה של שאלות נוקבות שאין בהן עניין היסטורי בלבד. סיפור הטבח בכפר קאסם, שהתרחש בישראל אחרת לגמרי, זו עם ממשל צבאי בכפי־ר הבשולש וצנזורה צבאית נוק־שה מאין כמותה, אינו רק נחלת העבר הרחוק. עם העלאת "מלינ־קי" מוזר וצריך לשאול מה השתי־נה מאז הימים האפלים הללו, מה יכול לקרות היום ומה לא.

50 ערבים נורו אז ברם קר בידי חיילים – רובם הסכיע בכפר קאסם – נשים, גברים וזקן שכל פשעם היה שחזרו מיום עמלם ולא ידעו על העוצר שהוכרז בכפרם. העדויות מאותו יום אפל בשלוחי אוקטובר מספרות על ידי באנשים שהעמדו בשורה, על ילדים שגבר תו ברצח אמותיהם ועל אנשים תגיים שהורדו ממכוניותיהם הישר אל מותם.

החיילים ירו בחיחות הרעת ובקהות חושים מקפיאות דם, מת־בטסים על הפקודות שניתנו להם. שני משפטי מפתח, שנבנסו להיס־טוריה באה, יצאו מפיו של מפקד הזכיבה, ישכה שדמי: בתשובה לשאלה כיצד לנהוג במפרי עצר אמר "אלה יחזמר", ובקבוצת הפ־קודות שלו הורה לנהוג "בלי סני מיגמים". האמנם, הם ידו וידו בלי מנסיבמים בגיא הדיגה של עד־ני ישראל, שהפך מאז לחלק מהמרוחי המטוס שהובילו לללום אנגלס בשבוע שעבר הבטיח יצ־חק רבין בקולו הסמכותי שכאשר ישוב ארצה יעשה סדר במשלחו. זה היה כאשר קיבל את הנתונים על המרד של אוקטובר וכאשר הגיעו לאחרונו הדי הזעזועים בין השר שחזם לשר צור על גורמי האינפלציה ועל השאלה אם ניתנו בבישורים הדרושים לנהל את משרדיהם. צריך לקוות שראש הממשלה יצליח לעמוד בהבטחתו ושישחה כאן זמן מספיק עד לנ־סיעתו הבאה כדי להנהיג מידה אלמנטרית של משמעת ושל תי־אום בין ראשי המדינה.

קחו, למשל, את הנשיא ריצמן. בשבוע שעבר מצא עוד רצמן לנ־כון למנוע מנשיא אוסטריה לבקר אצל יאסר ערפאת. מיד הגיב על כך סגן שר החוץ, יוסי ביילין, באופן שקיא תיגר על עמדתו של הנשיא, והביב סימן שאלה מעל תבנתנו. דומה שהציבור בארץ זה עלם כולו רשאים לדעת מהי מדיניות הממשלה בעניין זה האם היא מעודדת ביקורים של אורחים רמי מעלה אצל ערפאת, בעזה או בירידו, או שהיא מבקשת להתיע אותם. האם ביילין סתם מתגרה בנשיא המדינה, או שהממשלה מסכימה שהנשיא ינהל מדיניות חוץ משלו?

יום לאחר מכן הצהיר ראש הממשלה ששאלת הזתנו או פירד־קו של היישוב נצרים כלל אינה עומדת על הפרק והיא לא תידון אלא כאשר יחזל במשא ומתן על הסדר הקבע. עוד זה נראם, ושר החוץ מודיע שנצרים, ועמו יישו־בים מבודדים נוספים, מועדים לסילוק משום שאין בהם לא תוע־לת ביטחונית ולא תועלת כלכ־לית, והם כמו הוו בראש. האזהרה הקסן תוהה: דברי של מי מהשב־יים מחייבים את הממשלה?

בתוך יממה הופיע יוסי ביילין מעל דוכן הכנסת ודיבר בחיזב על האפשרות שערפאת יבקר באוש־ויץ. זו עמדה אמיצה שהושמעה מתוך שבועע פנימי עמוק, אבל לא ברור כיצד היא מתיישבת עם המאמצים שעשו רבין ופרס (ושל הצליחו!) לשכנע את השלטונות הפולנים שלא לחומין את ער־פאת. אין מנוס מהשאלה: מי מיי־צג את הגישה הישראלית – רבין ופרס או ביילין?

עוד התגיה הזאת מרחפת באו־ויר, ובין משרד האוצר למשרד השיכון פורצת מריבה על הדרכים הנכונות לבלום את מחירי הדירות בעיר מודיעין. האוצר מוסיף להאי־מין בכללי המשחק של שוק חופ־שי, אבל השיכון מבשר על תוכניתו להתעדב באופן ממשי בקביעת מחירי הדירות באמצעות פרסום מכרזים לקבלנים. הנרבן הנבון מאיץ לזה ומקשיב לזה עד שנמצא לו מצמן בקולו העמוק של ראש הממשלה, שממרגם מטוסו המלכותי מהרוב מול הכיקופר־נים בצורך בהתערבות ממשלתית בקביעת מחירי הדירות. אלא שסי־פק מכעיס מתגנב ללבו: האומנם מגמתו זו של רבין תחזיק מעמ־ד לשובו ארצה?

לא הספקנו לפנות ימינה או שמאלה, ובין שר האוצר לש

"לכו לאט ילדים כי אנו ממהרים"

מאת ניצן הורוביץ

"אפריקה היא דוגמה טרגית לכישלונן של התזות הבינלאומיות על מדיניות נכונה", אומרת תמר גולן, שמינויה לשגרירת ישראל באנגולה – מדינה המתייסרת במלחמת אזרחים זה עשרים שנים – יובא היום לאישור הממשלה

מאריס

בסוכים אלימים מלווים את אפריקה מאז עידן העצמאות בתחילת שנות ה-60 ועד היום. "הרימיים הראשונים לשמע המלה 'אפריקה' הם של דם, מה פיכות, הפיכות, דיכאונות, הריגות פולחניות וקניבליזם", כתבה תמר גולן לפני שנים מספר בספרה "שחור-לבן, לבן-שחור", שניסה להפריך את הדעות הקדומות על האדם השחור והיבשת השחורה, דעות המכר עות, לדבריה, בכלנו. אולם גם מבט מעמיק באפריקה אינו יכול שלא להביא למסקנה שמשהו בסיסי ביבשת המרוחה הזאת לקוי באופן קשה ומכזן את דרכה לסבל ולייסו רים.

"אפריקה היא מולדתי האמיתית", הצהי רה גולן לא פעם. "ביקרתי עשרות פעמים בכל רחבי היבשת, ובכל פעם שאני מגיעה אליה יש משהו באוויר, מין ריח מתקתק, חמימות סבעית שקדמה מהאנשים והצמ חים והבתים והדהדה לי לנשמה ולא מרפה", היא אומרת.

בעקבות עתידה תמר גולן לשוב אל הי בשת. הפעם לא כעיתונאית או כחוקרת, אלא כשגרירת ישראל באנגולה, אחת הכ דינות האומללות ביותר במשפחת העמים, מדינה הבולטת במצוקותיה גם באפריקה המרוודה.

לאחר כעשרים שנים של מלחמת אזרחים עקובה מדם עולה אנגולה בימים אלה על דרך רצופת מהמורות של פיוס לאומי. לא חר קבלת העצמאות מפורטוגל ב-75' הפכה אנגולה לאחד ממוקדי הסכסוך הבולשים של המלחמה הקרה: תנועת הגרילה אוניטה ("האיחוד הלאומי לעצמאות המחלטת של אנגולה"), בהנהגת ג'ונאס סאוימבי, זכתה לתמיכת ארה"ב ודרום-אפריקה; ואילו הנ משלה המרקסיסטית, בראשות אדוארדו דוס-סאנטוס, קיבלה סיוע צבאי סובייטי וקובני מאסיבי. מספר *הנרגים בקרבות* הבלתי-פוסקים בין הצדדים נאמד במאות אלפים.

עם קץ המלחמה הקרה והשינויים שחלו בדרום-אפריקה, נפתחה הדרך להסדרי שלום. לפני כשנה בערכו באנגולה בראשו נה בחירות דמוקרטיות, שלאחריהן הוקמו הממדים להשתלב בצבא הלאומי. אולם תהליך הפיוס נפח עד מהרה את נשמתו. סאוימבי סירב לקבל את תוצאות הבחירות החופשיות שהנחילו לו מפלה, פרצו את הסדר השלום וחידש את מלחמת הגרילה נגד הממשלה. בשנה האחרונה גבה הסכסוך כאלף הרוגים ביום.

בעקבות חידוש המאמצים הבינלאומיים, הולך ומתגבש בחרשים האחרונים הסדר שלום חדש. ממשלת אנגולה והמורדים חת מו בחודש שעבר בראשי תיבות על הסכם, אולם מיד לאחר מכן התנדשו הקרבות. והי עדכה היא כי שני הצדדים מעוניינים להשתלט על שטחים נוספים לפני סיום הד תיבה, שהיה אמור להיערך ב-15 בנובמבר, בלוסקה בירת זמביה. אך ניסיון העבר באנ גולה מלמד כי הסכמים כאלה יש לקחת בעירבון מוגבל. מי שאינו מביר את הרקע לסכסוך באנגולה, מתקשה להבין כיצד יכו לה המדינה לעמוד במלחמת אזרחים עזה הארוכה כל כך.

אוניט"ה, הנתמכת *עלידי מרכזות הדרום-אפריקאי, חלשות על מכרזות* מים של אנגולה ואינה מתקשה להשיג כמ ויות גדולות של נשק, למרות האמברגו שהטיל עליה האו"ם ב-15 בספטמבר אשת קר, לאחר פיצוץ המטוד. הממשלה, *לעומת* זאת, חולשת בעיקר על אזורי הנפט ושדות הנפט, וכך המאפשר גם לה להמשיך בקר בות. משאביה המבעיים העשירים של אנגו לה מאפשרים לצדדים לרכוש אמצעי לחימה בכמויות גדולות, ואף אחד מהם אינו מוכן לוותר על מרבצי הנפט והיהלומים לטובת הסדר פוליטי, שעתידו לוט בערפל.

אל המציאות העגומה הזאת נכנסת תמר גולן, בעלת תואר דוקטור ללימודי אפריקה

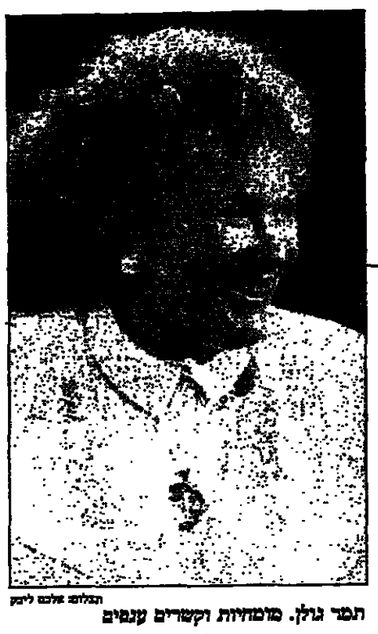

תמר גולן. מומחיות וקשרים ענפים

תמונה שהנה. כל האנשים העוסקים היום באפריקה אומרים שהפתרון היחיד והא לל ות את תהליך הדמוקרטיזציה בסיוע כספי הולם – לא מסיחי מדי אך גם לא קטן מדי. יש להשתמש בארגונים לא-ממשלתיים קט נים הפועלים ביעילות רבה יותר, ולמנוע כוח התערבות מהיר למקרים של התפרצות *מלחמת אזרחים*, מניעה או אסון.

משתמע מכך שבעצם חודיים לקולו ניאליזם.

"אני לא חושבת שזה קולוניאליזם. מצבן *של חלק מהמדינות קשה ביותר. עם זאת*, צריך לראות גם את הסימנים החיוביים. הר נה נתונה לנו סיכה לאופטימיות, וגם כוחף השהוב עבר השלטון לאחר מותו של הפר אנרכאני באופן מתלת וללא אלימות. כני גוד לתחזיות הפסימיות, המדינות הדרומית צרפתית מצליחות לעבור את הפיחות הנ ודל בפרנק האפריקאי ללא התפרצות חבר תית. הפואנרכאני אמר לאחרי מדינתו – לכו לאט, ילדים, כי אנו ממהרים", ואני מקווה שדוגמת המתינות והראיאליות של חוף השהוב שבה תדריך את היבשת והנקר פה הנוכחית של נסיבו, ונסר התעניינות מבחוץ והחושת הארמצא לא תימשך זמן

ילדים מחשמים מזון מתנת למשאית סיוע באנגולה. אף צד אינו מוכן לוותר על מרבצי הנפט והיהלומים תמורת הסדר פוליטי

תצלום: ארכיון

לה הבינלאומית, וגם בקרב ליברלים ופר אפריקאים מכובדים, שלפיה אפריקה הולכת לאחור. "היבשת נמצאת עכשיו בתקופה קשה מאוד", היא אומרת, "גל הדמוקרטי ציה שעבר על אפריקה בתחילת העשור היה תהליך מופלא שטמן בחובו תקווה גדולה, אבל הוא לא לוה בסיוע כלכלי כפי שקרה במזרח אירופה, וכעת למרבה הצער הוא נעצר: במדינות מפתח גדולה כמו איר והא נמוג, והא נעצר ביבשת, ואפילו בקנגו, שהיתה דוגמה יוצאת מן הכלל למעבר, ללא שפיכות דמים, משלטון מרקסיסטי קיצוני למערכת רב-מפלגתית בראשות מנהיגים עממיים אחרים".

עם זאת, היא מסרבת להשתמש במונח "מלחמה מאבדת", הנקוט בפי הארגונים הבי

מאוניברסיטת קולומביה שבניו-יורק, המשר משת זה שנים רבות כתבת "מעריב" בפא ריז תמנית עם השירות האפריקאי של הבי-בי-סי. היא מלווה מקרוב את הפעילות הישראלית באפריקה ומשמשת בה, למעשה, כשגרירה בלתי-רשמית של ישראל. מעור בותה נעה מסיוע בכרנן ובחידוש יחסים דיפלומטיים (עם תוף השנהב, למשל) ועד חילוץ ישראלים שנקלעו במקרה למלחמות אזרחים, או ישראלים אחרים, תמימים פחות, שהסתבכו בעסקים מפוקפקים ומצאו עצמם בכלא אפריקאי.

נוסף לידע, לקשרים ולהכנה המעמיקה של תוהליכים אפריקאים פנימיים, מייחדת את תמר גולן תכונה שליחות עמוקה. לדוב היפלומטים, הישראלים והאחרים, אפריקה אינה אלא תחנת מעבר בדרך לשליחות במ קום אחר, רצוי באירופה או בצפון אמריקה. גולן היא איפוא אחת ממעטים הרואים באפ ריקה יעד מועדף, וסביר להניח שתרע לנצל את התנהגות שלה בעייני אפריקה לשי פור מעמדה ותרמיתה של ישראל ביבשת ולשיפור תרמיתה הידודה של אפריקה בישראל.

אך למרות דיקנה ליבשת, נאלצת גם גולן להסכים עם הדעה הרווחת כיום בקר

נלאומיים לתיאור מצבה של אפריקה. לאחר סיום המלחמה הקרה הם העניין האסטרטגי של המערב ביבשת. החשבון היחיד כיום הוא החשבון הכלכלי, ומבחינה כלכלית, יודעים הכל, אפריקה היא עסק כושל. התחושה הכללית, לדברי גולן, היא כי למעט דרום אפריקה, מתרה היבשת באפילה. "הכנה הדר יוני היחיד היום באפריקה הם הארגונים הבלתי ממשלתיים, NGO", אומרת גולן, "העושים עבודה נפלאה". "אבל הדבר הכר לט הא דוחקא אותם משברים ופרגיות המחזקים את תרמית הבישלון: בליבריה, בסומליה וכמובן ברואנדה".

אפריקה, היא אומרת, יכולה לשמש כיום דוגמה טרגית לכישלונן של התזות על מדי ניות "נכונה". הסיוע לדיקטטורים ותגלה כבלתי-יעיל משום שהם מפקידים את האוכ לוסייה, העימות הבין-גושי גרם לחרס נורא, וניסיון להקים כוח צבאי אפריקאי לפתרון סכסוכים נכשל במבחנו הראשון – בליבריה, וסומליה נכשל כוח בינלאומי עצן ונאלץ לצאת מן המדינה בבושת פנים".

מה, אם כן, התפתרון?

"אילו במקום להשקיע כסף בכוחות הבר נלאומיים היו משתמשים בו לסיוע לשוחז אוך להתפתחותן של מדינות, אולי היתנו

רב".

איך מתגברים על המצר הבלבלי הנרול בין אפריקה לבין העולם המערבי?

"פעמים כאלה יהיה אפשר לצמצם רק בעזרת תוכנית מרשל עולמית או צרק עולמי. אבל זה חזון אחרית הימים, ואני לא נאיוית. המצב אכן קשה מאוד, ותוויכוח אם רדכם הצדקה, נמשך. על הרקע הזה כמעט שפרצן הכנס הנרול של הבנק העולמי בטר ריר. התפקיד שלי אמנם לא יהיה להגן על מדיניות העולם השלישי לפני קרן המטבע והבנק העולמי, אבל במופו של דבר גם אם יש במשפחה ילד קצת יותר קשה ויש סיבות למתוח עליו ביקורת, אסור להתעלם מכך שהילד הזה מוכשר וצריך לעשות כל מאמץ כדי לעזור לו".

"הדברים האלה נוגעים גם במערכת הדר בתנית וגם בעולם הערכים שלנו", מוסיפה גולן. "איננו מודעת שאפריקה צריכה להיות בראש סדר העדיפויות, ובוודאי לא של ישראל, אבל אנחנו צריכים להיות פחות ציניים. אם אנחנו רואים את עצמנו כחלק מתרבות כלשהי, צריך שיהיה אכפת לנו מה קורה גם במקומות הנחשבים לנידחים ולא חשובים".

מי עמד מאחורי הכוונת

עדויות חדשות מחזקות את הסברה כי נשיא רואנדה, ג'ובנאל הביאריימאנה, נרצח בידי קיצונים ממפלגתו – שחשבו אותו פשרן ורך מדי – וכי גם צרפתים היו מעורבים במעשה

שידות "הארץ"

מתו של נשיא רואנדה, ג'ובנאל הביאריימאנה, בהתרסקות מטוס באפריל, היה את הסתיחה למסע ההשמדה במדינה, שכמוהלס נרצחו כמיליון בני אדם, רובם בני טוטסי, בידי צבא המש טר הקודם והמיליציות שלו. אנשי המשטר הקודם האשימו את "החזית הפטריוטית של רואנדה" (אר"פ-אף) בהפלת המטוס. ואילו החזית, שהביסה את המשטר הקודם בבור-

הסברה שצרפתים היו מעורבים בהתנקשות וכתה לתמיכה נוספת. בצרפת עצמה יצאו לאור באחרונה כמה ספרים התוקפים בחרי פות את מדיניות התמיכה הפעילה של צר פת בעריצים אפריקאיים, בפרט ברואנדה.

כתב הניו-יורק טיימס', ריימונד בונאר, אף הוא עדויות בשטח, המחזקות את הסברה כי הביאריימאנה נרצח בידי אנשיו. ביום שבו התרסק המטוס, נסע פול אריקן, אזרח בלגי וחוד ברואנדה, במכונית בפרבר קיגאלי. כאשר עבר בכפר מסאקה הבחין בכלי רכב צבאי שגרר אחריו כלי ארטילר יה. הוא חזרה לנהג להאט, והבחין כי בין תריסר החיילים שעמדו שם, היו שניים שמ דיהם נראו גדשים יותר מאלה של החיילים האחרים, וכל אחד מהם נשא על כתפו כלי נשק מכוסה באורך של כ-1.2 מטר. אריקן הבחין במיוחד באופן שבו חבשו השניים את הכומתות. חיילי המשטר הקודם ברואנדה נהגו לחבוש את הכומתות כשהן מוטות לצד ימין, ואילו השניים חבשו כומתות שנמו שמאלה. מאחור יותר שבו נסע באותו אוזר, והעמדה הבאית עדיין היתה שם.

45 דקות מאחור יותר התרסק מטוסו של הביאריימאנה. הסילים שהפילו את המטוס נורו, ככל הנראה, מעמק במרחק כמה מאות מטרים מהמקום שבו ראה אריקן את החיי לים. לדברי מומחים צבאיים בלגים, הופל המטוס על ידי שני טילי קרקע-אויר, ככל הנראה סאם-7. ג'יימס גואנה, שר הגנה לשעבר ברואנדה, אמר כי עובדה זו מחזקת את אפשרות מעורבתם של זרים, כיוון שממשלת רואנדה מעולם לא קנתה טילי קרקע-אויר וחיילי המשטר הקודם לא ידעו להשתמש בהם.

טילים שהפילו את המטוס נורו, ככל הנראה, מעמק במרחק כמה מאות מטרים מהמקום שבו ראה אריקן את החיילים. לדב רי מומחים צבאיים בלגים, הופל המטוס על ידי שני טילי קרקע-אויר, ככל הנראה סאם-7. ג'יימס גואנה, שר הגנה לשעבר ברואנדה, אמר כי עובדה זו מחזקת את אפשרות מעורבתם של זרים, כיוון שממש לת רואנדה מעולם לא קנתה טילי קרקע אויר וחיילי המשטר הקודם לא ידעו להשתמש בהם.

לדעת הבלגים היו שני חיילים שראה אריקן צרפתים שחדים מרסיניק או גוואד ראלופ. חיילים צרפתים אכן חובשים את הכומתות מסוגת שמאלה. בידי חוקרים בל גים נמצא גם מכתב בכתב יד מ-29 בספר. במכתב נאמר, ששני חיילים צרפתים היו מעורבים בהריגתו של הביאריימאנה בשני תוף "הקאליציה להגנת הדמוקרטיה", מפל גת הטוטסי נגיעה. הנשיא נחרג "כדי להציל את הקסל". הכותב אמר שהוא מפקד מיליציה בכיר ושמדעו הימנית הצרפתית "אין ספק שבקרוב אמות בגלל העוד טר פול", כתב בתום רק בשמו הפרטי.

המכתב הגיע תחילה לידי עיתונאית בל גית, שהעבירה אותו לחוקרים בלגים. נאמר בו, שמעשים מאוד ידעו על התוכנית לרצוח את הנשיא. "לא אמסור את שמותיהם של הרוצחים, אבל שמו של אחד הצרפתים, אני חושב, הוא אסיין". הוקרים הבלגים סבורים שידיעה להם זהות האמיתית וכי האיש הוא מומחה ארטילרי. הם אינם מאמינים שפקי דים צרפתים יאפשרו להם לראיין אותו.

בתקופה שהופל המטוס היו חיילים צרפ תים מוצבים בבסיס צבאי ליד מסאקה, ורב סרן צרפתי, המדבר בלגים רק בשם משפח תו, הה מנס קוסטן, היה באחר הצרפתיות מיד לאחריה. אבל כאשר מייג'ור גורל רד מיאו ראלו, שהיה אז מפקד כוחות האו"ם ברואנדה, שיגר את אנשיו לחקור בשטח, מצא מהם המשטר הנשיאותי להיכנס.

תצלום: אלכס ליבק

במשרד החוץ מרוצים

לפני כשנה, כשהודיעה אנגולה על כוונתה לסנן יחסים דיפלומטיים עם ישראל, הגיע שר החוץ, שמעון פרס, למנות לשגרירה את תמר גולן. היום יובא המינוי לאישור הממשלה.

גולן, ששהתה באפריקה, לסירוגין, כ-20 שנה, כשליחת הבי-בי-סי וכפעילה למען זכויות האדם, נחשבת למומחית בנושא אפריקה וידועה בקשריה הענפים עם הממסדים הפוליטיים והחברתיים ועם דור המייסדים במדינות שזכו לע צמאות בשנות ה-60 וה-70. מקוריה לא הספתעו מהצעת המינוי, כמו מהסכמ תה להיענות לה.

בסוף שנות ה-80 יצא לאור ספרה האוטוביוגרפי של גולן "אפריקה, אפרי קה", שתיעד את עשרים שנות פעילותה ביבשת – מאז איבדה את בעלה בהאר שואיזופיה, כשעשה במקום כשליחי הנ חלקה לשיתוף פעולה בינלאומי של משר רד החוץ. לפני כשנה קיבלה גולן עישור הוקרה ממדינת ישראל על פעילותה מאר חורי הקלעים למען שחרור השבויים והנ עדרים.

ועדת המינויים במשרד החוץ ודעד עובדי המשרד אישרו את מינויה. הסי תיאיות היחידות שהועלו היו ביחס למ דינה שבה תסמך כשגרירה. אחד מאנשי הועד הציע שגולן תישלח לסגול ולא לאנגולה, בשל קשריה הענפים במדינה זו (גולן מקורבת לנשיאה הקודם של סגול, לאופולד סנגור),

בעקבות הפולמוס בעיתונות על מינו

מה שמותר לכלל השוטרים

שנתיים וחצי עברו מאז החליט סגל הפיקוד הבכיר של המשטרה לבטל את איסוף התרומות לתחנות משטרה על ידי ועדים מקומיים למען השוטר, אך בינתיים לא השתנה דבר. "נותנים לגיטימציה למשהו שהוא למעשה בגדר עבירה פלילית", אומר גורם משפטי בכיר

מאת ראובן שפירא

ה כ-20 שנה פועלים בישראל ועדים (מתנדבים) למען השוטר, בעיקר על בסיס מקומי. הועדים אוגרים לגיום תרומות כספיות או שוות כסף בשביל יחי דות המשטרה בכל הארץ. פעילות הועדים אמורה לסייע בקידום רווחת השוטר – החל בארגון שילים, פעולות תרבות ואירועים חברתיים, וכלה בהקמת מועדונים ובהענקת סי לחגים. סך התרומות הנאספות מדי שנה מגיע לכמה מיליוני שקלים.

שיטת התרומות מעלה חשדות לעבירות על טוהר המידות ועל פקודות הקבע של המשטרה, בשל התלות הנוצרת בין המשט רה לבין התורמים, בעיקר בתחנות המשטרה המקומיות הקטנות. לא אחת התברר כי התורמים הם בעלי עבר פלילי או בעלי אינטרסים מובהקים, אשר ביקשו להבטיח בתרומותיהם כי יזכו לשיתוף פעולה מצד המשטרה. בפיקוד המשטרה אין מידע על היקף התרומות ועל דרך גיוס הכספים, וגם לא על התורמים ומקורותיהם הכספיים.

על פי חוק והנהלים, אסור לשוטר או ליחידת משטרה לקבל תרומות, מתנות או פרסים מכל גורם שהוא – פרטי או ציבורי. כל תרומה למשטרה צריכה להינתן לחוער הציבורי המקומי למען השוטר, שאמור לי זום את התרומות ולנתב את חלוקתן ליחי דות המשטרה המקומית. בין השאר, כדי שהשוטרים לא ידעו את זהות התורמים.

אולם מבצאי בדיקות שנעשו בשנים האחרונות מלמדים כי המציאות בשטח שו נה לגמרי. לא אחת הזמנה להתרמה באה דווקא מצד פעילי משטרה מקומיים. שמתי אמצים לשכנע גורמים שונים להרים תרומה למשטרה. לאחר מכן, כדי "להכשיר" את התרומה, הם שולחים אל התורם את הוועד למען השוטר. כך יוצא שבטופס של דבר זהות התורמים ידועה לאנשי יחידת המטה

רה שקיבלה את התרומה. במקרים אחדים גורע כי תורמים הונו את מתן התרומה בקבלת יחס משטרתי מועדף, התפאר בפומבי בתרומותיהם ושמם צוין לטובה באירועים משטרתיים.

לעתים לא נוצלו תרומות למטרות סיוע או לקידום רווחת השוטרים, אלא לשי פוץ תחנת משטרה. אחד המקרים הידועים התרחש בתחנת המשטרה בקרית שמונה, שקצין וחוקרות שלה יצא לגייס תרומות לצורך סיפצה. בין המאר פנה הקצין למפ על לייצור קירות, תקרות ומקופים ביישוב סמוך, ושיכנע את מנהליו לתרום את המוש רים הדרושים לסיפוצים. רק לאחר מכן הס ביר להם שעליהם לעשות זאת באמצעות הועד למען השוטר. במקרה אחר הציג עצ מו נציג של הועד המקומי למען השוטר בנציג המשטרה בבתי עסק שונים בעיר, בניסיון להשיג פרסים שנרדשו לאירועים משטרתיים בתנאים מועדפים.

בנוסף לכך התברר כי חלוקת כספי חת רומות בין יחידות המשטרה אינה שוויונית. הועדים הפועלים ביישובים מבוססים כלכ לית מצליחים לגייס יותר תרומות.

אולם מהחקירות עולה כי לא רק הנוד מים המקומיים קנים לעצמם מעמד ומחיר בות של המשטרה כלפיהם. גם אנשי הועד למען השוטר, המסיימים באיסוף ב"הבשרה" התרומות, מבטיחים את מעמדם בתחנת המשטרה שלמענה הם פועלים. רבים מפעילי הועדים המקומיים למען השוטר הם בעלי עסקים פרטיים, שיש להם אינטרסים מוניציפליים ואחרים בעיר מגו ריהם. בתוקף פעילותם בועד הם מקיימים יחסים הדוקים עם קציני המשטרה ופקודי הם, המופכים לבני בית בתחנות המשטרה.

אחד הפעילים הבכירים בועד למען השוטר באחת הערים הגדולות בארץ והוא בעל חברה פיננסית, הנוהגת שידודים לל קחות רבים, הואיל לרוחתם של

נשאר רק לדבר על מה שקרה

אנשי מערך החירום שגובש בעיריית תל אביב בעקבות לקחי מלחמת המפרץ פעלו במיומנות בבוקר שבו אירע האסון ברחוב דיזנגוף. אחר כך היה צורך לדובב את כולם כדי שישתחררו מן הזעזוע והמועקה

מאת אבירמה גולן

ב שעה עשר וחצי, ביום שישי האחרון, החלה המשטרה לסגור במחסומים את מיסי דיזנגוף וסביבותיה. ממש כמו שלושים יום לפני כן. פתאום שב שוד במקום שקט מוד. שקט כזה רבץ כל היום על האזור כולו, מן הרגע שבו התפוצץ האוטובוס ועד שהמחסומים פורקו. אנשי חברה קדי־שא, שאספו חלקי גופות, התנועעו בסחירות ובשתי־קה. האנשים שהתגודדו סביב המחסומים לא ריבדו הרבה. רק בתוך פסאז' דוד, במרכז המידע שהעירייה הקימה שעה קלה לאחר האסון, רחשו קולות של פעילות: טלפונים צילצלו. אנשים יצאו ובאו. כך היה עד שהחשיך.

רחוב דיזנגוף חזר לעצמו די מהר. כבר שנים אחדות שהוא אינו מאוכלס ומרכזי כמו שהיה פעם, ועדיין הוא סמל לחל אביביות. כתב צרפתי, שהגיע לארץ במיוחד כדי לסקר את הימים שאחרי הפיגוע, ניצב בתדהמה מול הכיכר. בעיתונים הצרפתיים הרחוב תואר כ"שאנז אליזה" של ישראל. הרי זה רחוב כל כך קטן, אמר. איפה החנויות הגדולות שלה אחר כך חיפש את מקום האסון ומצא את עצמו ניגש ומדליק נר, בשקט, עם כל העוברים ושבים. איש לא דיבר על מה שקרה.

"האירוע הנוכחי יחסן לחלק מן האנשים מפגש עם מצבי לחץ מאד־מאד קשים ועימות עם המ־ות", נאמר במסמך סיכום פעולות החירום של האגף לשירותי רווחה המערך המקצועי הרב־טיפולי. "אנו רואים חשיבות רבה בפגישות תוך 48 שעות מסיום ההתערבות, ההתמקדות באוכלוסי (נטילציה) של רגשות בנוסף להפקת לקחים". מסיבה זו המליץ המטה הרב־מקצועי לנהל שיחות באנפים השונים.

לא היה קל לדבר. מי שליווה את משפחות החללים לאבו כביר, למשל, ומי שהגיע לבתי החללים, היה זקוק לימים רבים כדי לעכל את הדברים.

אסון דיזנגוף תפס את אנשי מערך החירום של עיריית תל אביב מוכנים, באופן כמעט משונה. שלושה מהם – זאב פרידמן, מנהל אגף הרווחה, סמדר ספירמן, האחראית על פרויקטים שונים בא־גף, ויוסי סמבירא, מנהל אגף שירותי ביטחון וחירום – עמדו להגיע באותו בוקר בכנס בינלאומי שהת־קיים בתל אביב את הרגע המיוחד לשעת חירום שהוכן בעיירייה. שלמה מסלאוי, ראש אגף הרווחה, ודפנה בוסתן, ראש אגף שירותי הביטחון והחירום, היו מרוצים מאוד מהרגע שהוכן בעקבות לקחי מלחמת המפרץ. תיאורטית, ועל סמך כמה תרגילים שנעשו בשטח, נראה היה שהרגע פעל היטב. יומו האחרון של הכנס עוד לא התחיל, והאסון אילץ אותם לבחון את ההיערכות בתנאים אמיתיים.

במשך ארבע שנים, מאז הביגו בישראל לראשונה כי העורף עלול להתמודד עם מצבי חירום המצריכ־ים היערכות שונה לחלוטין מזו שאליה הורגל בכל המלחמות, פרט בעיריית תל אביב על עימוד דגם ההיערכות לשעת חירום.

מעבר למתן שירותים מיידיים בשעת חירום, הר־קדה על חלוקת העבודה בין הגורמים השונים ועובדים סוציאליים, פסיכולוגים, רופאים, אנשי מינהל הנרטה ועוד, הוגדרו בתהליך הבנייה של מערך החירום הרב־מקצועי גם המטרות, המשימות והתפיסה הארגונית. העקרונות המנחים אותה הם, בין השאר, מעבר חלק מרגיעה לחירום, מבנה גמיש המאפשר היענות מהירה למצבים בלתי צפויים, הפ־על אינטגרטיבי עם צה"ל ועם ארגוני חירום אחר־רים, מיצוי נכון של משאבי כח אדם מוגבלים ועדכון שוטף של האוכלוסייה במידע והנחיות.

הרגע, מסתבר, פעל היטב באסון דיזנגוף. בתוך הרמטה הכבירה של הרחוב פעלו אנשי מטה החירום במהירות, ומצאו פתרונות מאולתרים שתאמו בדיוק רב את עשרות המבלאות, הגרפים והשרטוטים שהוכנו במשך ארבע השנים לאחר כל תרגיל. פסאז' דוד נסגר, וליד החפ"ק הצבאי הוקם מיד מרכז המידע העירוני. העובדים הסוציאליים הזעקו לס־קום תוך רגעים.

עד שהגיעו מכשירי הטלפון הראשונים, הפעילו אנשי הצוותים את הטלפונים הציבוריים בפסאז'. מספרי הטלפון נמסרו ב"קול ישראל". צוות אחד נשלח מיד לבית החללים איכילוב, לשם הגיעו הר־צים, ושעה קלה לאחר שהתמקם (בית החללים עדיין לא היה מאורגן ומוכן למסירת מידע) העביר אל הצוות בפסאז' דוד את רשימות הפצועים. עד הערב שימש דוד המנוחה של התיאטרון הקאמרי מטה חירום, ובמקביל פעל בעיירייה מטה רב־מקצו־עי שכלל נציגים מהאגף לשירותי רווחה, מהשירות הפסיכולוגי־החינוכי, מהאגף לרפואה ציבורית ומ־האגף לביטחון ולשירותי חירום.

מי שעקב מקרוב אחרי פעולת הצוותים ראה עבודה מיומנת, כאילו מדובר בפעילות יום־יומית. בתוך דיזנגוף עצמו הוקמו עמדות מידע לעובדי מסעדות של עובדים סוציאליים ואנשי מינהל הנרטה, לב־חון נזקים ולהגיש סיוע מיידי. בידי הצוותים היו רשימות מדויקות של הרוגים, בעיקר של הקשי־שים. צוותים שהיו בבית החולים עסקו בהורמת מידע לגבי הפצועים, במתן תמיכה למשפחות הפ־צועים ולאנשים שחיפשו את קרוביהם, ולבסוף – המשימה הקשה ביותר – בליווי משפחות מבית החולים לאבו כביר. צוות אחר, שהגיע לאבו כביר לפני המשפחות, עבד בשיתוף פעולה עם השוטרים ואנשי הרבנות במקום, 25 שעות ברציפות.

בלילה שלאחר האסון אספו אנשי הצוותים בפ־סאז' דוד את הציוד שלהם וחזרו למטה בעיירייה. המתנדבים סיימו את רישומיהם בשעות אחר הצה־ריים ואנשי חוות העיר, מתוגברים בכבאים מהה־בקלן שיפצים מזו, סיימו את תיקון הנזקים ואת ניקוי המקום תוך יומיים. צוותי בית החולים וצוותי החללים המשיכו בעבודה עוד ימים אחדים. אחר כך, כאמור, היה צורך לדובב את כולם כדי שישתחררו מן הזעזוע והמועקה. לא מזמן וחלו כולם לחזור למסלול של עבודה רגילה. אחדים יצאו לחופשות קצרות. ביום שישי, בעצרת ההתייחדות עם הרוגי האסון, שב הכל ועלה מול עיניהם כבראשונה.

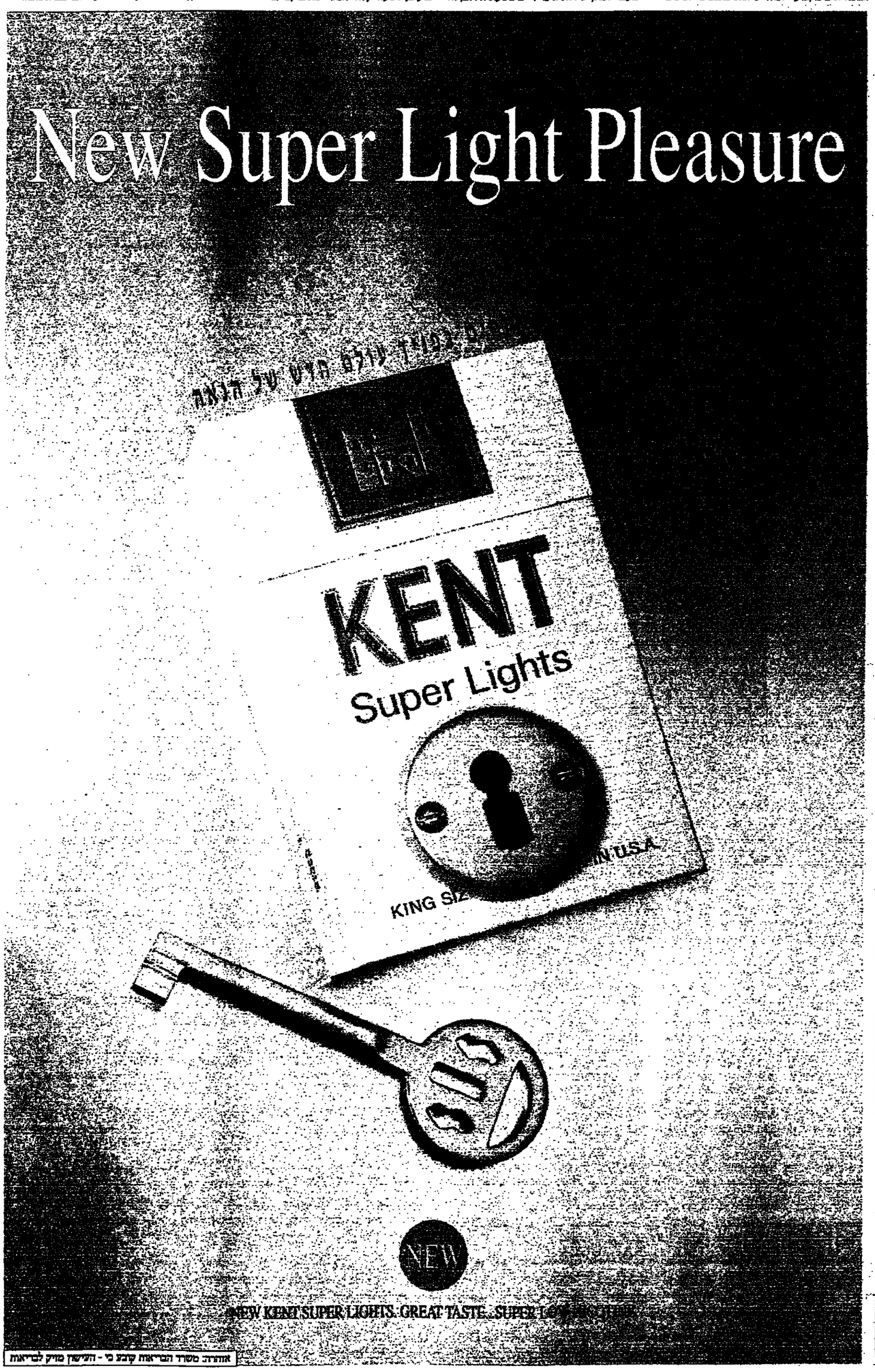

אזהרה: משרד הבריאות קובע כי - העישון מזיק לבריאות

באמריקה / עקיבא אלדר

ביל והילרי קלינטון יוצאים מתפילה בכנסייה המתודיסטית בוואשינגטון. הרפובליקאים מאיימים לחפוך את אחיזת הדגל של העולם החופשי למדינת הלכה

קלינטון זקוק לתפילה

בליל כל הקדושים לא הגיעו ילדי השכנים לדפוק בפעמון על הדלתות, מחופשים ועליו־ים, מושיטים ידיים קטנות למנת הסוכריות המ־ורתיות. ידידים ישראלים סיפרו שהאמהות לא הניחו להם עד שנכנעו והלבישו עליהם תחפושת כדהבם של כל ילדי השכונה, נוצרים כיהודים, שחורים כצהובים. תחת מסיכות ליל כל הקדו־שים, כאמור לכם ביין, פרט אנטישמים בוחבי איחופה בבתי יהודים. בעוד חודש, בחג המולד, יוליקו בבתים יהודיים רבים באמריקה, לצד חד־נוכיה, את הנורות שיקשטו עץ אשוח קטן, "שיה חנוכה" ייקרא לו. יותר ילדים יהודים רוצים לוהות כמו כולם. בבא היום, כאשר הנבדים מבקשים ללכת עם אמא ואבא לבסיסיה, מופקים ניצולי שואה בפרברי ניו גרזי כפיים, ושואלים מדוע זה קרה להם.

בשבועות הבאים תישמע כלי הדף מהאתם של היהודים על הבלגה להגיע תפילות בבתי הספר, כמו כאנה יחסתם של ניחם גינגריץ' וחב־ריו השמרנים לשלוח את ילדיהם לשמר. מטון כאן פשנציאל בלתי גדלה של הדעות לעיתר־נות מטעם עסקו הליגה נגד השמצה, הרבדמפ־גין אבי ריס. מן הסתם, ועידת הנשיאים תבא בהלה אל הבית הלבן. עוד הם קוראים לביל קלינטון לגרש את אנשי המאבט מארמת ארצות הברית, מאיימים הרפובליקאים להשך את אר־ניית הדגל של העולם המופשי למדינת הלכה. דוחקה כאשר המיעוט הישראלי מתחיל להסתדר עם שכניו במזרח התיכון, נעשית ארצות הברית מקום לא נעים למיעוטים, לברית שחנות, לא־נשים שגורלם לא שפר עליהם.

קלינטון קרא, מן הסתם, את אוקיינוס המלים שנשפך אחרי הבחירות בניסיון לנתח את הסלי־דה סמנו. רבים הצביעו על גיחם המוסקטואלים לצבא כמחלך שהרביק לנשיא את תחית אזיבו של האדם הנורמלי. מילוי ההתחייבות שנתן לציבור הזה ערב הבחירות וסיפורי נאפפיה ודפו אותו כאשר הסיף לערכי המשפחה. קלינטון מר־מה להוכיח את המשפחה ויהודית כמודל שלו להרמוניה ולחמיכה בין הדרים לילדים. עכשיו הוא תומך בדיון הישן־חדש להכשיר תפילות בבתי ספר. לא כפייה דתית, חלילה. מי שיודעה יוכל לשתוק ואולי יחנר לו לצאת מהכיתה. כלומר, ילדי היהודים, המוסלמים והבודהיסטים יעשו סלקציה עצמית. אפשרות אחרת, סבירה יותר, היא שכמו כליל כל הקדושים הם יכסו, כדרכם של ילדים, להיות כמו כולם. יתכן שזה מפחיד את היהודים יותר מכל.

אבל לא המיעוטים האלה הם הבעיה של קלינטון, אלא הציבור הליברלי הגדול שתמך אותו ממשל מדינה קטנה בדרום למניע העולם החופשי. היהודים לא יבקשו מקלט בחיקו של ג'סי הלמס ועושי דברו של גדי פולוול. אלה שמאמינים שתפילת בוקר בבית הספר היא סגר לה נגד סמים בהפסקת הצהריים לא יצביעו בעד קלינטון, שהדה כי סעם (בלי לקחת לראות) מריחואנה. לעומת זאת, ליברלים ארוקים עשר ים להפש תחליף, אז להישאר בבית בנובמבר 1996. אפילו תושבי ארקנסו לא יצביעו בעד התפילה, משום שביל קלינטון הודיע בג'קרסה כי משחר ילדותו תמך בתפילות וחלוהמריות. האם זה יתרחש בנאה הבאה, טובים הסיכוים שהשוק ייעצר בבית המשפט העליון – מוסד שנם כאן מקפיד באריקות שמרנית על שפיחתו.

תוכנית אב ליתומים

בכל שנה נולדים בארצות הברית כמעט חצי מיליון תינוקות לילדות בגות 14 עד 19. לאל־פים מבריהן לא מלאו אפילו 15. לשני שלישים מהן אין בעל, ובאמת פרנסה וחינוך אתן מעסי־קות אותן. 80% מהן ישליכו את צאצאיהן על שכמו של משלם המסים. אשתקד הן עלו לו 34 מיליארד דולר, והשנה צפוי גידול ניכר. כל ילד שלישי באמריקה נולד היום למשפחה חד־הורית.

אמהות רבות יחזפו את הינוק שלהן בעגלה לקולג'. צעירות יותר ישאירו את הצעצוע הדש אצל סבתא, בלסתן לבית הספר. במקרים רבים אמן ילדה אותן כשהיתה בבית־ר בלי בעל, ומס מחנותיה היו על הבריגה. אנג'לה, בת 14 מהבר רונקס, מצוטטת בעיתון כאומרת: "אני מתה־על הינוקות. הם כל כך חמודים. אמא כבר אמרה לי שאם אכנס להריון לא אצטרך להפיל. היא הבטי־חה שהיא ומסתא יעזרו לגדל את הינוק".

בעית האמהות־הילדות והבטל העצום שהן מטילות על קופת המדינה מראיגה את ג'סי הלמס וחברי הרפובליקאים שבעתים יותר מה־סיבות לבריאות הנפש. בכל שנה מוציאים הרפובליקאים מיליון דולר לחקר הנושא, ומגיעים לאותה מסקנה: הבעיה נובעת מהיעדר ערכים ומרפיון הרוח. הדרך לפתרון הבעיה, אומרים הרפובליקאים, עוברת דרך הכנסיות. הכנסיות, אומרים הרפובליקאים, יחנכו את הנוער לערכים נכונים, ולא יאפשרו לנערות לבעל ילדים. הכנסיות, אומרים הרפובליקאים, יחנכו את הנוער לערכים נכונים, ולא יאפשרו לנערות לבעל ילדים.

הרפובליקאים מאמינים, כמובן, בכוחה הרב של הדת. הם מאמינים בכוחה הרב לשנות אנשים, לגרום לאנשים לחדל מעבירות, לגרום לאנשים לחדל מעבירות. הם מאמינים בכוחה הרב לשנות אנשים, לגרום לאנשים לחדל מעבירות. הם מאמינים בכוחה הרב לשנות אנשים, לגרום לאנשים לחדל מעבירות.

הם מאמינים בכוחה הרב לשנות אנשים, לגרום לאנשים לחדל מעבירות. הם מאמינים בכוחה הרב לשנות אנשים, לגרום לאנשים לחדל מעבירות. הם מאמינים בכוחה הרב לשנות אנשים, לגרום לאנשים לחדל מעבירות.

הם מאמינים בכוחה הרב לשנות אנשים, לגרום לאנשים לחדל מעבירות. הם מאמינים בכוחה הרב לשנות אנשים, לגרום לאנשים לחדל מעבירות. הם מאמינים בכוחה הרב לשנות אנשים, לגרום לאנשים לחדל מעבירות.

הם מאמינים בכוחה הרב לשנות אנשים, לגרום לאנשים לחדל מעבירות. הם מאמינים בכוחה הרב לשנות אנשים, לגרום לאנשים לחדל מעבירות. הם מאמינים בכוחה הרב לשנות אנשים, לגרום לאנשים לחדל מעבירות.

העלייה היא התשובה

מאת דוד פורמן

בארגנטינה שבתי מסיור בארצות הברית, שבמהלכו ביקרתי בכמה קהילות יהודיות. רוב היהודים שבהם השתתפתי התמקדו בהמשך קיומה של הקהילה היהודית.

יש המצפים לכך שביהודים כאלה תהיה הסוגיה החשובה ביותר בצחות העם היהודי ותפקידה החשוב של ישראל. אלא שהיהודים האמריקאים אינם חפצים כאמת ובתמים בחזרה ישראלית, והם מעדיפים על פניה את החזרה האמריקאית, והראנה להמשך הקיום היהודי בתפוצות באה לידי ביטוי באין ספור רעיונות.

מצד אחד מודה המנהיגות הדתית האמריקאית בכך, שהדרך הטובה ביותר להבטיח את המשך קיומה של הקהילה היא לשלב סיור לימודי בישראל. מצד אחר, העובדה שיהודים אמריקאים רבים אים בפגישה עם ישראל את הערבות הטובה ביותר להמשך הקיום היהודי בתפוצות היא הוכחה מסוימת בפשיטת הרגל של הקיום הזה. אם זהו אמנם המצב, מדוע שלא לקרוא לעלייה המונית לישראל?

זאת ועוד, המשך הקיום היהודי אינו יכול להיות שיקול אנוכי. הטיפול בישראל במסגרת של מוגדים אמריקאיים בלבד מונע מראש את האפשרות לשאוב מעושרה של הזחיה הריבונית היהודית ככלי לחיזוק תושיה השייכות היהודית של הפרט, שהיא עמוד התווך של העתיד היהודי.

אם מוציאים מכלל חשבון את ישראל, בכיוון לריבונות יהודית בזכות עצמה, נשארת הברירה בדרה מאוד של החיים היהודיים, זו הדרך את ביהדות ביטוי דתי בלבד. אם כבודם היהודים האמריקאים שאפשר לדבר על המשכיות יהודית בלא הכללת מושגים כמו עם, קבוצה אתנית, תרבות ולאום

בימה

העובדה שיהודים אמריקאים רואים בפגישה עם ישראל ערובה להמשך הקיום היהודי בתפוצות היא הוראה מסוימת בפשיטת הרגל של קיום זה

– כל אותם מאפיינים המתגלמים בישראל – פירוש הדבר שאין הם שרדים בתיאום זמנים עם המציאות של החזרה היהודית והיסטוריה. וחשוב מכך – הם מוציאים את עצמם מכלל העולם היהודי של ימינו.

נוכח העלייה המסתברת בשיעור ערך נישואי התערובת ובגלל השאיפה להמשיך ולקשור את ילדי אותם נישואים אל עולם היהודות, אפשר להבחין כי האמונה עשויה להיות אמת המידה היחידה ליהודתו של הפרט. ואולם אמונה נטולת מחויבות לאומית תידלדל בסופו של דבר עד כדי כך, שגם בשעה שבתפוצות תיוצר מציאות יהודית חדשה, לא יהיה לה כמעט קשר עם העבר היהודי והיסטורי המוכר.

מה, אם כן, סוג המשכיות הקיום היהודי המודד את מגמתו של היהודי האמריקאי, אם הוא מתנער מעברו היהודי? ולא כשר הדי אמריקה מחדים בעניני העתיד שלהם, אנו כאן בישראל חשופים לסחר, במקביל לחתימת חוזה שלום עם יורדן והתקרבות להסדרים נוספים עם סוריה ולבנון. המאמץ להישרדות מגמד את ראגות יהודי אמריקה להמשך הקיום היהודי שם. כאן אינבו נה נים ממחדרות כמו ההחלטה כיצד נישאר יהודים, האם רצוי וראוי שנישאר יהודים, או אפילו אם אנחנו אנו יהודים אם לאו. אלה הרוצים להשמידנו מעמידים במבחן את חוזק עמידתנו כיהודים מדי יום ביומו.

הדרך שבה אנו משיבים לאלה ההורגים בנו בדתעמות, או המשלים בנו סילי סקאד, היא המבחן העליון של כושר העמידה היהודי. עד כה היו תגובותינו שקולות. אנו ממשיכים בתהליך השלום ואיננו מטילים עונש מחדש, ואנו נשוב ונפתח את המעבר מן השטחים לישראל. המצב את הנוכחית של הדיים בישראל מציבה את השאלה היהודית הזו שובה מכל: איזה מין יהודים נהיה? ראנתנו היא לאיכות הקיום היהודי ולסוג המשכיות שאנו רוצים, זו הנסמכת על עברנו. שאלה זו שונה במהותה משאלות המשכיות והקיום שמתלבטים בהן יהודי אמריקה.

כל הדברים הללו מובילים למסקנה אחת, שהמנהיגות היהודית באה"ב והמשתתפים בישראל כאחד נהנים ודרך קבע להתעלם ממנה העלייה היא התשובה הראוי ת והיחידה לשאלת המשכיות העם היהודי וקיומו.

הקמתה של מדינת ישראל המודרנית היתה צריכה להיות גם סופם הטבעי של הדיים היהודיים בתפוצות. אבל מסעמים מוזיולוגים בזרו יהודי התפוצות להיש אר במקומותיהם. ופתה עומדת התפוצה היהודית באמריקה, כמו קודמתיה בארצות אחרות, להפוך לאירוע חולף בהיסטוריה היהודית. הרעיון של המשכיות יהודית וקיום יהודי, שדגים בהם בלהט כזה בקהילות היהודיות בתפוצות, אינו אלא רעיון עוקים ותרגיל בהיות שוא.

הרב מרדכי הוא הדובר של "רבנים למען הזכות הארצית"

חישוף אתרים

ארכיאולוגיה

מאיר בן דב

שרידי שלושה יישובים כפריים בגליל המערבי מהתקופה הצלבנית משמשים כיום כאתרי תיירות ובילוי

ביולי 1099 לס"ה, לאחר שהצלבנים הצליחו לפרוץ את חומת ירושלים, הוקמה ממלכת ירושלים הצלבנית. עם תום הגיעות הניצחון פתחו הצלבנים במסעות כיבושים כדי להרחיב את תחומי ממלכתם. חשיבות מיוחדת הם ייחסו לכיבוש ערי הנמל לחוף הים והתיכון כדי להבטיח את דרכי הסחר לאירופה וממנה מפני האגרכיה שהעלילו המלחמות בין הסלג'וקים, סולטני הכליפות העכסית במזרח, לבין כליפי האימפריה השיעית הפאטימית. ההשתלטות על ודרכי מסחר אלו והבטחתן היתה למעשה אחת הסיבות העיקריות למסעי הצלב תחת מסווה ודגל האידיאולוגי הדתי של שחרור ירושלים והקבר הקדוש מידי מחזיקיהם המוסלמים.

לא עברו שנים רבות והצלבנים כבשו את עכו והפכה לנמל הראשי של ממלכתם. ההשתלטות על עכו הביאה לשגשוג גדול בעיר. צלבנים רבים שהגיעו אליה העשירו את התושבים. מחסני הנמל מלאו בסחורות יקרות, מאוד שאבירי המסדרים הצבאיים שלחו אף הם ידיהם במסחר. העיר גדלה, ומספר תושביה נאמד בכמה עשרות אלפים.

גידול העיר הצריך הספקת מזון שוטפת לתושבים, לסוחרים, למלחים, ולצליינים. כך נוסדו ברחבי הגליל המערבי עשרות חוות קטנות ומבצרות. אין כמעט כפר ערבי מודרני בגליל המערבי שלא נמצאו בו שרידי כפר מבצר או חווה מימי הצלבנים. שרידים כאלה נותרו גם בנקודות רבות בשטח, ומאז הכיבוש האיסלאמי נשארו כמצבות דוממות.

גם בימי הממלכה הצלבנית השנייה, בסאה ה-13, שבה עכו למעמדה הקודם כאחת מערי הנמל החשובות של הצלבנים. היא סוק וחדשה שהפיקו את המסחר מקני המסחר. כן היו בחווה אולמות למגורים ולבעלי חיים. כעת, לאחר פעולות השיקום של הקק"ל, חווה החווה לבלוט על פני סביבתה והיא משמשת מקור הנאה לכל מבקריה.

בנחל נעתון, מתחת לקיבוץ יחיעם, נראו שרידי חווה וקלאית שבנבתה על שרידיה של חווה מבוצרת מהתקופה הצלבנית. את החווה הזאת הקימו במאה הקודמת בני משפחת מורסוק, אפנדים ערבים, היא שימשה למגורים, לדפתות, לדיים ולמחסנים. לאר חר מלחמת העצמאות נהפכה החווה ושיני הזמן נתנו בה את אותותיהן. גגות רעפים נשרדו, והמקום הפך למרכז בקר של הקיבוצים בסביבה. קהלים ועצי בר פשטו בקידוחיה של החווה וסכנת התמוטטות ריחפה מעליה.

גם חווה זו זכתה לטיפול יסודי של הקק"ל ועכשיו אפשר לבקר בה וליהנות ממראיה. לצד חווה זו, ועל גדת נחל, מצויים שרידי בוסתן ערבי חדורשת אקליפטוסים ורמי קומה. גם שמחים אלו נוקו, וכן הובאו למקום שתלנות עץ המאפשרים לערוך פיקניק בצלם של השרידים.

המבנה השלישי נמצא מצפון לקיבוץ לוחמי הגיטאות על כביש עכו-נהריה. שם עמדו שרידיו של הכפר הערבי סמריה שתושביו ברחו ממנו במלחמת העצמאות. מתחת לשרידי הכפר מצויים שרידי חווה צלבנית מבוצרת, שפרסים עליה מצויים בתעודות קדומות. לימים, בתקופת השלטון הממלוכי, שימשה החווה העזובה מתאן לעוברי אורח. גם כאן, אף שכמה חדרי קמרון נותרו שלמים, רב ההרס, ובמיוחד הרס שנגרם בידי צמחים. גם במקרה זה הטיפול שניתן למבנה בידי אנשי הקק"ל עתה לשמור על קידוחיה.

גם שימשה כמקום מושבו של המלך כשנה לא הצליח לכבוש את ירושלים. אף עתה, וביתר שאת, גבר הצורך בחוות הקלאיות שיספקו את צורכי העיר. הכיבוש המוסלמי, בשלהי המאה ה-13, שם קץ לנוכחות הצלבנית במקום.

ברבות הימים כוסו שרידי המבנים הצלבניים בצמחייה עבותה ובעצים עד כי בקושי אפשר היה להבחין בהם. גאולה לחלק מן המבנים באה הודות לקק"ל, שהיו"ר שלה, משה ריבלין, העלה על סדר יומה את פעילות השיקום והשימור של אתרים ארכיאולוגיים, ובמיוחד אתרים המיועדים לבילוי בחיק הטבע.

שלושה מן האתרים מצויים בצפון הגליל המערבי. בכביש כפר יסיף-כברי, סמוך למקום שבו חצה נחל כזיב את הכביש, מצויה חורבת מגוח. שם שניתן בידי יערות השמורה הממשלתית למנוחה, מקום ישוב מימי הצלבנים. במקום היתה חווה וקלאית שחומותיה כראה בהפקת סוכר מקני סוכר שגדלו באפיקי נחל כזיב ובשורות הסמוכים לו. בסיוע אמת מים העבירו מים לטורבינה שהפעילה גלגלי רחיים.

בכביש מבלשת-הגמה ה-100 הוקמה בשנת 1948 חווה נוספת, שבה נמצאים שרידי בית חווה, בית מגורים, מחסנים ומכבש לסחיטת זיתים. אתר זה, שבו נמצאים שרידי מבנים מתקופות שונות, הוכרז לאתר מוגן. בעבר הוקם בו מוזיאון, אולם הוא נסגר לאחר שנגנבו ממנו רוב הפריטים. כעת, לאחר שיקום, ראוי המקום לביקור.

תנועת המעי המתהפך

רשימת הזוכים בפרס הבוז והלעג למחקרים המדעיים המגוחכים של השנה

פרס "איגנובל", פרס הבוז והלעג למחקרים המדעיים המגוחכים של השנה, חולק לפני ימים אחדים בטקס רעשני במכון לטכנולוגיה של מסצ'וסטס, MIT. ואלה שמות הזוכים בפרס הבלתי נחשק ביותר בעולם:

הפרס בכימיה נחלק בין שלושה זוכים. הראשון שבהם הוא ד"ר רונאלד לוקס מחיל הנחתים האמריקאי, ש"טיפל בעצמו באופן יצירתי לאחר שהכשו על ידי נחש הפעמונים שאותו גידל בחיית מחמד". לוקס יישם על עצמו שיטה של טיפול בהלם חשמלי, באמצעות כבלי מערכת ההצתה של מכוניתו. הזוכים הנוספים הם ד"ר ריצ'ארד דאוס מהמכון לחקר הרעלים שבחי' הדוקי הד"ר ריצ'ארד גוסט אפסון מאוניברסיטת אריזונה. הם זכו בפרס על ד"ח מחקר שכותרתו: "אי הצלחה בטיפול בהלם חשמלי במי שהוכשו על ידי נחש פעמונים".

הפרס בפיסיקה ניתן לוסכנות המטאורולוגית הלאומית של יפאן, על מחקר שבוצע במסגרתה במשך שבע שנים, שנעד לברזק אם רעידות אדמה בקרקע האוקיינוס גורמות כתוצאה מפעולי חנוב של דגי חתול. קרוב מאוד לזכייה בפרס זה היה הפיסיקאי ג'ון בקריס מאוניברסיטת טקסס, שביצע ניסוי מדהים שתכליתו הפיכת עופרת לזהב.

הפרס בכימיה ניתן לסנאטור בוב גלאסנו מטקסס, שבמסגרת מלחמתו בסוד ובשימוש בסמים הציע לאסור בחוק על מכירת מבחנות וציוד אחר הדרוש לניסויים בכימיה (פרט למדענים, שלפי הצעתו יצורן ברישיונות מיוחדים שיאפשרו להם לרכוש את המכשירים האסורים).

בפרס איגנובל במתמטיקה זכתה הכנסיה הכפר סיסטית של דרום אלבמה, שפיידסמה תחשיב מפורט על מספר תושבי אלבאמה שיישלחו לגיהנום אם לא יחזרו בתשובה בעוד מועד. בפרס הביולוגיה חלקו ארבעה רופאים מצפון אה"ב, הד"ר ראיין סודיני, הד"ר ראיין קראפטל, הד"ר ג'פרי בריטון והד"ר ריין הנסן. הארבעה הם מחבריו של ד"ח מחקר שכותרתו: "מניעת עצירות בקרב חיילי צבא ארה"ב". לצוין מיוחד של ועדת הפרס זכה הפרק במחקרים המנתח – באופן מספרי – את תנועת המעיים המתהפכים בחיילים הסובלים מעצירות.

מצלמה: דאלבר שרילה

דבורה הנסון־קונגס ומרום שלדון גלשאו מבצעים "ידאנו ללוגיקה סימבולית"

בפרס איגנובל לכלכלה זכה דאן פאבלו דאוד־לר, כלכלן מחוז העסקות של הבנק הלאומי של צ'ילה. הוא תיכנת (בטעות) את המחשב שלו למצב "קבוע" בכל הסקומות שבהם הוכנתן לרשום "מבוד" (ולהיפך). כתוצאה מכך הפסיד – במשך יום עסקות אחד – תמיסה אחדים מהונה הלאומי של צ'ילה. אחרי צ'ילה הפכו את שמו לפרעל (לדחולר") שמשמעותו "לפספס פספוס מלכותי".

הד"ר חברט לופז מוסטפורט, ניו יורק, זכה בפרס לאנטומולוגיה על מחקר שבו פלה קרציות מאחזי חתולים, הכניס אותן לאחזו שלו, ולאחר מכן תיאר בקפדנות את התוצאות.

גן האגלין מאוניברסיטת המדינה שהוכה בפרס איגנובל לשלום לשנה זו. הפרס ניתן לו על מאמציו ליצור "שדה כח" בטכניקות של מדיטציה טרנסצנדנטלית, שלדבריו הביא לירידה בשיעור של 18% בפשיעה בעיר האשינגטון.

פרס איגנובל נוסד בשנת 1968 בידי הפרופ' אלכסנדר כהן, מייסדו ועורכו הראשון של כתב העת "גיר", להומור, מאסיה וביקורת עצמית במדע (שחרל להופיע באחרונה). כהן העניק את הפרס הראשון מחקרי התקשורת (לוחותם היחסית של הזוכים). אבל מארק אברהמס, עורכו של כתב העת למחקרים בפיסיקה, זכה בפרס שלישי בגין מחקר שבו הוכיח שמאחר שמספר הנוסעים בכל מטוס הולך וגדל, הסיכוי לפגיעה בנוסע אחד הולך וקטן.

הפרס לרפואה הוענק לד"ר ג'יר, הקדר "דשוטות המדע הבלתי אפשרי", החליט להוציא את הניתוח לאור, למען יראו, יראו ויתוקנו.

בטפסים הרשמיים של ועדת איגנובל נאמר שהפרס קרוי על שמו של המדען איגנביזס נובל ("קרוב־דחוק של אלפרד"), המפציא המוחלל של מי הסודה ("מים קופצים"), במלים אחרות, ומודעה מכוחשה כל קשר בין הפרס לבין העובדה ש"איגנובל" משמעותו "עלוב".

על בימת הכבוד בטקס העניקת הפרסים ישבו חתני פרס נובל (לא איגנובל) הפרופסורים ג'רום פרידמן והנרי קמדל מה־MIT (פיסיקה, 1990), הפרופ' רופ' שלדון גלשאו מהרוואר (פיסיקה, 1979), הפרופ' רופ' דרלי הרשבך מהרוואר (כימיה, 1986), הפרופ' ויליאם ליפסקומב מהרוואר (כימיה, 1976) והפרופ' מל שווארץ (פיסיקה, 1985). בקבה האחר של הבימה התמקמה תזמורת ג'ז בהנהגתה של גרנית הנבל דבורה הנסון־קונגס, המגרידה את עצמה "מרעננת הנבנת" אף מציעה לכל מי שמוכן להאזין מתכונים לניסויים כימיים "שיסריחו, ישרפו ואולי גם יפוצצו את ביתך". הנסון־קונגס והפרופ' גלשאו פתחו את הטקס ב"דאוס לוגיקה סימבולית", שכלל הקשת מגילתים אחת בלבד.

המשיך את דרכו של ג'יר, הקדר "דשוטות המדע הבלתי אפשרי", החליט להוציא את הניתוח לאור, למען יראו, יראו ויתוקנו.

בטפסים הרשמיים של ועדת איגנובל נאמר שהפרס קרוי על שמו של המדען איגנביזס נובל ("קרוב־דחוק של אלפרד"), המפציא המוחלל של מי הסודה ("מים קופצים"), במלים אחרות, ומודעה מכוחשה כל קשר בין הפרס לבין העובדה ש"איגנובל" משמעותו "עלוב".

על בימת הכבוד בטקס העניקת הפרסים ישבו חתני פרס נובל (לא איגנובל) הפרופסורים ג'רום פרידמן והנרי קמדל מה־MIT (פיסיקה, 1990), הפרופ' רופ' שלדון גלשאו מהרוואר (פיסיקה, 1979), הפרופ' רופ' דרלי הרשבך מהרוואר (כימיה, 1986), הפרופ' ויליאם ליפסקומב מהרוואר (כימיה, 1976) והפרופ' מל שווארץ (פיסיקה, 1985). בקבה האחר של הבימה התמקמה תזמורת ג'ז בהנהגתה של גרנית הנבל דבורה הנסון־קונגס, המגרידה את עצמה "מרעננת הנבנת" אף מציעה לכל מי שמוכן להאזין מתכונים לניסויים כימיים "שיסריחו, ישרפו ואולי גם יפוצצו את ביתך". הנסון־קונגס והפרופ' גלשאו פתחו את הטקס ב"דאוס לוגיקה סימבולית", שכלל הקשת מגילתים אחת בלבד.

מדע / יבשם עזגד

אלקטרונים עוברים בהילוך אטי

חיקוי השלבים הראשונים של תהליך הפוטוסינתזה עשוי להוביל לפיתוח מכונות ביולוגיות ומתגים מולקולריים

אחד הקשיים העיקריים בחקר תהליך הפוטוסינתזה, שבו הצמחים מפיקים אנרגיה בסיוע האור, נובע מהמהירות הרבה שבה מתחוללים השלבים הראשונים של התהליך. למעשה, תהליכים מהירים כאלה מתחוללים גם במערכות סינתטיות העשויות לשמש כמערכות מודל, שכאן אפשר לחקות ולחקור את שלבי תהליך הפוטוסינתזה. במערכות מודל מסוג זה אפשר להאט את שלבי התהליך, דבר שעשוי לאפשר צפייה בשלביו השונים, ב"הילוך אטי". מחקרים אלה עשויים להביל בין היתר לפיתוח מכונות ביולוגיות ומתגים מולקולריים.

שיטה ודרשה להאטת התהליך במערכות מודל, ששותתה בידי הפרופ' חיים לבנון מהאוניברסיטה העברית בירושלים, הוצגה על ידו לפני כשבוע בכינוס לרגל מלאת 125 שנה לכינונה של החברה הגרמנית לכימיה בפרנקפורט, במסגרת סדרת הרצאות לכימיה לכבוד הנובל, במסגרת סדרת הרצאות לכבוד מלאת 125 שנה לכינונה של החברה הגרמנית לכימיה בפרנקפורט, במסגרת סדרת הרצאות לכבוד הנובל, שחכה בפרס נובל לכימיה בשנת 1915 על מחקריו בתחום הפוטוסינתזה (הוא היה אחד מגדולי הכלורופיל). וילשטטר הוענק מאוניברסיטת מינכן בשנת 1924 במחאה על אפליה יתר עמית בשל יהדותו. בשנת 1938 הוברח מגרמניה לשווייץ בידי תלמידיו, הד"ר ארתור סטול. הוא מת בשווייץ, בשנת 1942.

חלקים אחדים של תהליך הפוטוסינתזה כבר פורסמו ומפעניחים זכו על כך בפרסי נובל, אך השלבים הראשונים של התהליך עדיין נותרו בגדר תעלומה. בשלבים אלה מעבר אלקטרון משוד בין מולקולות של פיגמנטים שונים ("כרומופורים"). המעברים האלה מתבצעים במהירות גדולות כל כך, עד שהכלים המצויים כיום בידי החוקרים מתקשים לעקוב אחריהם.

ריאקציית הפוטוסינתזה מתחילה כאשר חלקיק אור (פוטון) פוגע ובולע בצמד מולקולות כלורופיל. הכלורופיל הוא פיגמנט המצוי לרוב באברונים מיוחדים (כלורופלסטים) המצויים בתאי הצמח. בתהליך זה, אחד מהאלקטרונים של צמד מולקולות הכלורופיל עובר למצב מעורר. המערכת המעוררת "מבקשת" להיפטר מהאנרגיה העודפת שלה. כדי לעשות זאת, היא עשויה לבחור באחת מבין שלוש דרכים: חזרה למצב יסוד, כלומר, פליטת הפוטון כמו שהוא (חלקיק אור); פליטת האנרגיה בחרבה, בצורת שחרור חום; או שימוש בה להעברת האלקטרון המעורר עצמו – למולקולה סמוכה.

מתברר שצמד מולקולות הכלורופיל (שכנן מת־חילה תריאקציה ומהן יוצא האלקטרון ל"מסע") מצויות במעין "פסגה" של מערכת מולקולרית סדר מסרית, המתפתחת לשני כיוונים באופן שווה. כך, ליד כל אחת מצמד מולקולות הכלורופיל מצויה מולקולה בודדת של כלורופיל. מעט מתחת לכל מולקולה בודדת כזאת מצויה מולקולה של פיגמנט אחר – הקרוי פיופיטין. ואחרי כל מולקולת פיופיטין ביצבת מולקולת כינון.

מעבר האלקטרון המעורר מצמד מולקולות הכלורופיל דרך הכלורופיל הבודד ועד למולקולת הפיופיטין נעשה בתוך כשלוש פיקו־שניות (פיקו־שנייה היא טריליונית השנייה). השלב הבא של הריאקציה, מעבר האלקטרון המעורר מהפיופיטין למולקולת הכינון, נעשה בתוך כ־200 פיקו־שניות. מעבר למולקולת כינון נוספת נמשך כ־200 מיקרו־שניות (מיקרו־שנייה היא מיליונית השנייה). מכאן ואילך, כל שלב נוסף בריאקציה מתבצע במהירות פחותה והולכת, דבר שמעיד על פחיתת אנרגיית העירור של האלקטרון.

בשנים האחרונות ניסו חוקרים במקומות שונים בעולם לחקור ולמדוד את שלבי הראשונים של התהליך (את המעברים הראשונים במסגרת של האלקטרון המעורר). לשם כך נעשה שימוש בין היתר בלייזרים מהירים. תוכניות מחקר אחדות נועדו להפעיל לשם כך סינכרוטרון מהיר במיוחד שמצמד בשלבי בנייה ופיתוח. אבל מדידות באמצעים אלה עלולות להשתבש, ובנוסף לכך, אפשר לבצען רק במרכזי מחקר מעטים בעולם. כך עלה הצורך למצוא דרך להאט את התהליך (במערכות מודל), דבר שיאפשר למדוד ולחקור אותו באמצעי מדידה קיימים, המצויים במרכזי מחקר רבים בעולם.

הבנת שלבי השונים של התהליך, עשויה להיות צעד בדרך לחיקוי במערכות מלאכותיות. וחיקוי כזה עשוי לאפשר למשל פיתוח שיטה ודרשה ריעילה להפקת אנרגיה בשלב כלשהו במסלול הנדרים שלו גורם כגראה האלקטרון המעורר פירוק פוטוליתי של חמצן מהמים שבעלה הצמח, או בחלל. הוא של הבקטריה (זה החמצן הנפלט מהצמחים ומהבקטריות בפוטוסינתזה). הדרכים המלאכותיות הידועות לפירוק כזה של מים כרוכות בהשקעה של אנרגיה רבה. גילוי הדרך שבה עושים את הצמחים או הבקטריות, עשוי, לפיכך, להוביל לפיתוח דרכים חדשות ויעילות מאד להפקת אנרגיה. בנוסף לכך, כמובן, תהליך של פוטוסינתזה מלאכותית ב"מכונות ביולוגיות" עשוי לשמש לאותה מטרה שלשמה הוא מופעל בצמחים: הפקת חומרים עתירי אנרגיה (סוכרים).

כדי לחקור את התהליך באמצעים זמינים ופשוטים יחסית, פיתחו הפרופ' חיים לבנון וחלמידיו, במחלקה לכימיה פיסיקלית באוניברסיטה העברית בירושלים, דרך לחאט את תהליך העברת האלקטרון במערכות מודל שונות. עקרונות אלה יישמו במערכת מודל ראשונה מסוגה בעולם, המרמה במדויק – במהירות אסית יחסית – את שלבי הראשונים של התהליך. מערכת המודל היא, למעשה, מולקולה הנולקת לשלוש יחידות משנה, המעבירות ביניהן אלקטרון מעורר. היא הודבקה בידי הפרופ' מארק וסילבסקי ממעבדות ארגון באה"ב, במסגרת שיתוף פעולה בין הפרופ' לבנון לבין הפרופ' ג'יימס נורס ממעבדות ארגון, ובמימון הקרן הדו־לאומית למדע ישראל אה"ב – BSF.

האטת קצב ההעברה של האלקטרון המעורר בין יחידות המשנה של מולקולת מערכת המודל משמשת כתוצאה מהמסה מולקולות אלה (מערכת המודל) בתמר אורגני (מכיל פחמן) מסחרי, המאורגן כבגיש נוזלי. גביש נוזלי הוא צורת התארגנות של חומר המהווה מצב ביניים בין מצב מוצק שבו החומר מאורגן בגבישים לבין מצב נוזלי, שבו מולקולות החומר אינן מסודרות והן נעות זו ביחס לזו באופן אקראי. גבישים נוזליים מצויים בנוף, בשריפים ובעצבים. בתחום הטכנולוגיה משתמשים בהם בצגים של מחשבי כיס, במחשבים ניידים ועוד.

מולקולות הגביש הנוזלי המקיפות את מולקולות מערכת המודל מסודרות בבירון מסוים, ולכן הם מאלצות את מולקולות מערכת המודל לתאורגן באותו כיוון אחיד. כתוצאה מכך, בין היתר, מואטת העברת האלקטרונים בין יחידות המשנה השונות של מערכת המודל. האטה מאפשרת למדוד ולדקור את מעברי האלקטרון באמצעים אמיתיים יחסית, כגון תוהדה מגנטית אלקטרונית, המסוגלת למדוד זמנים בסדר גודל של מיליארדיות שנייה (באמצר, התהליך הטבעי מתחולל במהירות של טריליוניות שנייה – פי 1,000 יותר מהר מבגבול יכולת המדידה של תוהדה המגנטית אלקטרונית).

מכיוון שהגביש הנוזלי נוצר רק בתחום טמפרטורה רחב קבוע (מעליו החומר הופך לנוזל, ומתחתיו הוא הופך למוצק) אפשר לתכנן באמצעותו, ובאמצעות חומרים נוספים, מערכות שיבצעו תהליכים דומים פוטוסינתזה בתחומי טמפרטורות מבוקשים. הפרופ' לבנון אומר שכדרך זו אפשר יהיה, בין היתר, לתכנן, לייצר ולהפעיל מתגים מולקולריים שיפעלו ברזמה למתגים אלקטרוניים המשמשים כיום, למשל, בתעשיית המיקרו־מעבדים שבמחשבים. מתגים אלה שיהיו בסדר גודל מולקולרי, יהיו מהירים בהרבה מהמתגים האלקטרוניים הקיימים. מתג כזה יופעל על ידי אות אור: פוטון שיפגע בו יגרום מיד להעברת אלקטרון מחלק אחד של המתג לחלקו האחר, דבר שמשמעותו שינוי המסען החשמלי של חלקי המתג השונים.

טמפרטורה

מופע נוזלי (פיזור איזוטרופי)

מופע הגביש הנוזלי (פיזור לא איזוטרופי)

מופע גביש מוצק (פיזור איזוטרופי)

מקרא:
מולקולת הגביש הנוזלי
מולקולות מערכת המודל
(→ מעבר אלקטרון)

זיכרי מאוחר

ביצה מאובנת של דינוזאור מהמין אוביר רפטור פילוסראפטס, ובתוכה שלד מאובן של עובר, שנמצאה במרבד גובי במונגוליה, מחזקת את התפיסה שלפיה מינים שונים של דינוזאורים נהגו לטפל בצאצאיהם.

הטיפול בצאצאים הוא פעיל יותר של בר־רה בין שתי אסטרטגיות רבייה עיקריות אפשריות. אסטרטגיה אחת מבוססת על השרצת צאצאים רבים מאוד, או על הטלת כמות גדולה של ביצים, ועל נטישת הביצים, או הצאצאים לגורלם. כך, גם אם חלק מהביצים או הצאצאים יישרדו, אין יושמרו מסיכות שרינות, עדיין יישארו אנשים שישרדו וישאו את המטען הגנטי אל הדור הבא.

האסטרטגיה השנייה גורסת הטלת מעט ביצים, או הולדת מעט הצאצאים, מתכוונת שלומם באמצעות טיפול ושמירה. כמובן ידוע, מדובר בדילמה הותרי קה בין כמות לאיכות.

מגלי ביצת האוביראפטור פילוסראפטס מצאו להפתעתם שהיא דומה מאוד לביצים מאובנות שנמצאו בקרבת מקום, בשנת 1923, ושאותם בסעה לדינוזאור צמחוני קטן מהמין פרוטוסראפס. ליד הביצים שנתגלו ב־1923 נמצא גם שלד מאובן של דינוזאור, שהוקרים מכרו שבא לטרוף את הפרוטוסראפס הנמרשות. לפיכך הענקיר לדינוזאור זה הוא את השם אוביראפטור פילוסראפטס, שמשמעותו "שודד ביצי פרוטוסראפס".

עכשיו מתברר שהדינוזאור לא בא לחמוס. למעשה, הוא אלה ביצין שלו והוא שמר עליהן. עם זאת, ממצא זה אינו מעיד על נוהגם של כל מיני דינוזאורים. ייתכן שמיני דינוזאורים שונים נקטו אסטרטגיות רבייה שונות.

הביתא

הקאמרי

של תל אביב

חיפה

תיאטרון באר שבע

בית ליסין

האופרה הישראלית-ת"א

תיאטרון הנגב

גלריה

התעמלות בוקר

1. מה הם ענני קומולונימבוס?
2. למה המבינים מניחים לבקבוק היין שלהם "לנשום"?

(התשובות בעמ' ב7)

הזונות מאושרות, הפסיכולוגיות לא

קאמיל פאליה, האינטלקטואלית הלסבית הגדולה של אמריקה, לא מאמינה שיש אונס, לא מרחמת על נשים מוכות והפמיניסטיות הן בעיניה "להקת בורגניות בכייניות". איך דרסה פאליה את הקהל הליברלי של אוניברסיטת סטנפורד

מאת גיל חובב

קן פרנסיסקו

אמיל פאליה, האמזונה האמריקאית הנודעת (הגדה שלה, מלאך הנקמה של השוביניסטים הגדה שלה, לסבית משודפת (כנ"ל) וקתולית אורתודוקסית (כנ"ל), פורצת לבמה של אודיטוריום מלא מפה לפה באוניברסיטת סטנפורד, בירת התקניות הפוליטית של אמריקה והעולם כולו. בבוקרו של אחרו יום נודע תוצאות הבחירות לבית הנבחרים ולסנאט של ארצות הברית, וסטנפורד, שקשה לחשוד בה ברפובליקאיות יתרה, שרויה בעצבה של רכ דוך.

"אמרתי לכם", פתחה פאליה את המונר לוג שלה, שנמשך יותר משעה, "אמרתי לכם ואתם לא שמעתם אותי כבר משנות השישים אמרתי לכולם, לכל הליברלים המזויפים האלה, לכל השמאלנים השוטים לתחת – אתם יוצרים גל נגד. אתם דוחפים את אמריקה לדרגות הימין הקיצוני. ובמיוחד אתם, במיוחד סטנפורד, מעון העילית, מעון התקניות הפוליטית, מעון הטוטליקלי טוריאלים – אי, כמה שאתם רשקים. כמה שאתם בחשיכה. איזה שטויות שאתם עושים. תראו מה קרה בבחירות! הבל בגללכם".

בקרב הקהל האמריקאי המחונך למשעי עובר רחש של תרעומת, שמאוחר יותר ינסה להתפתח לגל קריאות בוגים, אבל פאליה אינה שומעת כלום. קריאות בו גים אינן מרשימות אותה. אין לה זמן לתת לקהל לדבר. בטח שלא עכשיו, כשהיא עסוקה בשפיכת נחשולים של מלים מתוך פה. היא מדברת בקצב שהיה משגיר את שדר הספורט הנגרי נחמיה בן אברהם מתנשף מאות מטרים מאחור. בדרם אסוציאסיו יד עוצר נשימה היא ממשיכה אש וגופרית על מערכת החינוך (יוכל"), על התנועה הפמיניסטית ("להקת בורגניות בכייניות"), על הילדי קלינטון ("אין לה כישרון לתקשורת. היא נראית כמו מרגל רוסי"), ועל כל מבקריה כולם ("ואתה טלקס שלהם הוא כוסת תה קטנטנה בהש ואה לספרים שלי, שהם אוקיינוס").

פאליה באה לסטנפורד כדי לדבר על ספרה החדש, "Vamps and Tramps", זה ספרה השלישי, וכמו קודמיו גם הוא עוסק בעיקר בהגיגים על אמנות, מין, תרבות וה קשר ביניהם. היא ניצבת על הבמה, לבושה בשחור לבן, ורואה את העולם בריק באחתו צבעים. לפי פאליה העולם נחלק לשתי קבו צות: קאמיל פאליה והאידיוטים. האוניברסי טת סטנפורד היא מעון האידיוטים. כי פאליה מאמינה במלחמות, בכות, בדעתנות ובבעטנות. הגבה על מיעוטים, תפיסת הב שים כמרוכאות, וקיקה מיוחדת לאבטחת שוויון זכויות להומוסקסואלים ולסביות – כל אלה נראים לה לא רק שגויים, אלא גם השתקפות מבוערת במיוחד של פטרונות בדרגנית.

"כל הגלוריה סטייאנטיות האלה, מה הן מבינות?", מטוחה פאליה את הפרה הקודש שה מכולן, "ככה הן רוצות לשחרר את האשה? בבכיות ובילולות ובטענה שכל מה שלא בסדר זה באשמת הגברים? קחו לדגי מה פורנוגרפיה. הפמיניסטיות מתנגדות. הן אומרות שהפורנוגרפיה היא תחבולה גברית שנועדה להשפיל נשים. יופי. ואני אומרת – תביטו בפורנוגרפיה ההומוסקסואלית, היא הלוהטת מכולן. שם אין בכלל נשים. אז על מה אתן מדברות? זו פורנוגרפיה שמומאים עושים כדי לשחק להומאים, ומאמינו לי, הם לא עושים את זה כדי להשפיל את עצמם.

"תקשיבו לי טוב, ילדים טובים של סטנ פורד, ואחר כך תצו לספר גם לגלוריה סטייאנט הפמיניזם של המאה ה-21 יהיה בעד אמנות ובעד סקס. זה יבא, זה חייב לבא, למרות כל המכשולים. ושתתפתי לא מזמן בכרם שבו אני מסתובבת בביו יורק עם דראג קוין ששמה גלוריה אדרבאם. במקרה נתקלנו בקבוצת נשים שהפגינו נגד פרנו גרפיה והתפתחה תגרה נפלאה. הכל על פילם. אבל את הכרם הזה, הכרם שבו לס בית מסורפת כמוני מתנשקת עם גב' אור באחם בפתחו של הבאר Stonewall, סירבו להקרין בפסטיבלי הכרמים של ההומוסק סואלים והלסביות בסן פרנסיסקו ובניו יורק. בסוף זכינו במקום ראשון בפסטיבל של סטריטים בשיקאגו. זאת הנאורות והפתי חות שלכם. כל התקניות הפוליטית שלכם, כל התיאוריה של כל מה שקורא לעצמו שמאל באמריקה, היא בעצם דיקטטורה של אליטה שמנסה להכתיב דעה אחת, ומאמינה שכל דעה אחרת היא בבריות צרופה".

ופאליה רוקעת בעד בבריות. האליטות הנבחרות, למשל, היא בעיניה משהו מכעי ומוגן מאליה, שנועד לנטות ולאזן את המר סנות הנשית. פאליה היא זו שאינה מאמינה בקיומו של אונס. פאליה היא זו שאינה מרח מת על נשים מוכות, כי אם הן מוכות יותר מעצם אחת, סימן שהן רצו את זה. "אני סיימתי מערכת יחסים בת שנתיים שהיתה לי עם אשה", היא אומרת, "בשנייה שבה הופיעה אלימות. באותו יום קמתי והלכתי". אבל מה אם לאשה המכה אין כוח לקום וללכת? מאמר, פאליה אינה מאמינה בד לשים.

לא במקרה צמחה פאליה למרים של סכנת על האינטלקטואלית מובילה רוקעת באמריקה. הסגידה שלה לכוח והתבשמות שלה מאלימות הן משהו אמריקאי בתכלית. האינטלקטואלים הצרפתים, למשל, הם בעי ניה להקת פסיכנים רדודה ומשעממת שומ נה עבר. עכשיו זמנה של פאליה. היא יודעת שבכל שהיא תהיה פרובוקטיבית יותר כך תשפיע יותר ותיחשף יותר, ולכן היא מקפי דה שוב ושוב לבעוט בפמיניסטיות, לחש מץ את הלסביות ולהזדיע לעולם כולו שבלסבית בת 47 היא רוקעת מעריצה הומו סקסואלים גברים.

היא רוקעת מלחיות מיעשה, היא משכילה בחרבה מאלה הנטים להתנחם אותה, ודב ריה שוורים בהארות מבריקות ובקביעות תרבותיות מדיקות עד כאב. הבעיה שממ

קאמיל פאליה: בכה הן רוצות לשחרר את האשה? בבכיות ובילולות ובטענה שכל מה שלא בסדר זה באשמת הגברים?

עוף הסלבריטי שלה היא יכולה לומר גם את השטויות המשומטות ביותר ("אם ההיסטר ריה היתה נשלטת בידי נשים, כולנו היינו חיים עדיין בבקתות קש", וזאת רק רוגמה אחת מיני רבות). ועד שוקהל קולם כמה זה נורא, היא כבר נסחפת בשפוך המלים האוב סטיזי שלה למרחק שתיים־שלוש שנות אור משם, כדי לחבוט בלאקאן או להחסיף סנוק רת לדריה.

והקהל, סטנפורדאי וליברלי ככל שיהיה, נכבש בקסמיה. כי לפאליה יש עוד תכונה דומינטית, שהיא בבחינת מצרך בדיר באר נטלקטואליים האמריקאי בן זמנה: יש לה חוש חומר. "אתם יודעים איך אני מזהה ליברלים ברחובה", היא שואלת, "לפי זה שהם תמיד מסתובבים עם כלב ענקי ולא מחוגן. כמה שכשאתה בא אליהם הביתה קופץ עליך והדס לך את הבגדים ואז קופץ על הספות ואז הופך את השולחן. והם מבי סים בך האומרים 'אי, הא כל כך נחמד. אנחנו ממש לא יודעים מה לעשות'. תגידו לו 'לא', לעזאזל! אבל הם אינם מאמינים בזה. הם בסה חושבים שאין כלבים רעים, יש רק בעלי כלבים רעים. אלה אנשים שלא יכולים לומר 'לא' לכלב שלהם. תחשבו איך הילדים שלהם ייצאו. תחשבו איזה חזיה יהיה הדור הבא שיבוא לסטנפורד.

"ואז, כשאני אומרת שאני בעד זונות הם בכלל מתעלפים. הם בכלל ראו פעם זונה בחיים שלהם? אני ראיתי. זונות הן אלילות. זונות שולטות בכביש. זה שהבקפ אצל הגב רים זה לא אומר שהזונות מרוכאות. להיפך, זה אומר שהגברים הם כל כך עלובים, עד שהם צריכים לשלם כסף כדי להתערב לאשה. ובמערבי חסכניות, כשחשפנית מתרבות לגבר איך הוא מתכוון? איך הוא מת מפחד? אני יודעת כי הייתי שם. עשיתי על זה כתבה לשנטהאוס. אבל הליברלים לא יודעים את זה. באה אלי איזה פסיכולו גית ואמרה לי 'כל זה כוב ריפה, אבל אני אומרת לך שאין זונות מאושרות'. אז אני אמרתי לה שלדעתי הבעיה היא שאין פס־כולוגיות מאושרות".

מדרך, ואחר כך רצו לספר גם לגלוריה סטייאנט הפמיניזם של המאה ה-21 יהיה בעד אמנות ובעד סקס. זה יבא, זה חייב לבא, למרות כל המכשולים. ושתתפתי לא מזמן בכרם שבו אני מסתובבת בביו יורק עם דראג קוין ששמה גלוריה אדרבאם. במקרה נתקלנו בקבוצת נשים שהפגינו נגד פרנו

ז'אנר אוניוורסלי

חברות התקליטים הישראליות התחילו להתעניין בראנס, מיזבא ומקומי

מאת מיכל פלטי

"הרדום" הוא שמו של "לייבל" חדש של הד ארצי, מחלקה המתמחה באלבומי ראנס, שהוציאה השבוע לחנויות מיני־אלבום הו אוסף ראשון של להקות ראנס ישראליות. באוסף, "הרדום 1", משתתפות שלוש להי קות: "די־אר־סי", "שאוד מרס" ראנס בי־. הסגנונות נעים מהאמביינס, שנחשב רגוע ושורשי נעוצים בין היתר בבוסיקה מעלי ות, ועד לראנס טוער. בקרוב ייצאו ב"הר רדום" גם אלבום הבכורה של המוטור, שיב לול גם הוא מרחב קטעי ראנס, ואלבום אוסף נוסף, בכל הנראה מיני־אלבום, שבו ישתתפו הרכבים נוספים, לדברי עדי עליה, ממולת שיוק ב"הרדום", מטרת החברה, שהוקמה בעקבות גל התעניינות של חברות התקליטים בראנס, היא להפיק קטעי ראנס לסגיו של אמנים ישראלים ולשלב באוס פים בינלאומיים ומהר ישראלי מקורי.

אדון קריסטל, מנהל המחלקה הלוהטת בפונוקול, ראה בחברה שלו את חלוצה הפי עילות בתחום הראנס בארץ. פונוקול הוקמה מה בחצי השנה האחרונה הרכבים ישראליים שיבצו בתת־ראנס שנקרא "אנדרגראונד" – ראנס אלטרנטיבי, להבדיל מראנס מסחרי. כמו זה שעושים "סנאפ" או "סו אנליטיקר". סינגלים של "אנדרגראונד" מיובאים לחו"ל, ונמכרים בכמה אלפי עותקים במקר מות שונים, גם אם הם לא מגיעים למצעדי מכירות באיחוד. בין הרכבים שכבר יצאו סינגלים בפונוקול: "אטומספיר", "אס אייאקס" והמבר ארי מיס הראל פרסקי.

הליקוי הקימה לפני כמה חודשים, יחד עם חברת גונג, את "קסבה" – חברה שמתמ חה בעיקר ברכישת הזכויות להפצה בארץ של הרכבי ראנס בולטים, כמו ה"פחדיג", והחברות אוספים בינלאומיים. גם בארצות סי וחדיעו השבוע על הקמת לייבל חדש, "פונגרסיב ראנס", שיוציא בארץ אוספי ראנ גם של להקות מחו"ל.

ב"הרדום" יוצאים מנקודת הנחה שיש הרבהי ראנס ישראליים שרוצים להוציא אלבומים בישראל, לפחות כתוב ותחולה, ושיש להם שוק. "המטרה של "הרדום" היא לפרוץ את מסגרת המוערתים כדי שהמוסי קה הזו תוכל להיות משודרת גם בגנכן לעכשיו", אומרת עדי עליה. "בינתים הב כירות מתנהלות בעיקר לאנשי מקצוע ולי תקליטנים שקנים סינגלים. גילינו שיש שוק גדול של 'שראנס' – אנשים קנים את זה למסיבות. המפיק בן מרש, שמוציא קל טות של זהר כהרוי, מוציא גם קלטות ודיס קים של ראנס, שכופצים על ידי הד ארצי, וזה נמכר מצדן.

"הוקים בראנס הם שונים, ואנחנו מתאר מים את עצמנו למה שקרה בעולם", אומרת עליה. "הפקות ראנס יכולות להיעשות באולפן ביתי חה מזרו את הבצאת התקליט ויוצר דברים מעניינים מאוד".

מדבר בהפקה פשוטה יחסית, שכבית בעיקר – הבידודיות מתבטאת בבחירת דגי מות קול, מספר פעימות ("ביטים") לדקה, רצף רגישות הקול. יחד עם בנו, מפיק מוסיקלי שהפיק את אלבומיהם של "אתניקס" ו"מנגו" ושימש כמנגאר ראשי באלבומים של יהודה פוליקר, ריטה ושלמה ארצי, עד סף כבר כמה שנים ביטויים ביחיים בתחום הראנס. הוא גם המפיק המוסיקלי של הלה קות המתמחות ב"הרדום". ביתו מצוין בסמ פלרים (מבשיר דגימות צלול), במאגרי סאונדים ובציוד המאפשר לו להקליט אל סם בטכניקה של 150 עיוני הקלטה שונים ולשם השוואה: באולפן ביתי ממוצע אז בס תם אולפן קטן משתמשים בדרך כלל בס כשיר הקלטה של 24 ערוצים.

"אני מתעסק בזה המון זמן", אומר נבו. "לא תמיד קראתי לזה ראנס או טראנס, אבל היו יסודות מוסיקליים שכביים דומים באל סטים שעשיתי, למשל באלבומים של 'מר גר' או 'אתניקס'. להקות צעירות שולחות אלי הרבה קלטות דוגמה, ויש דברים מעניי נים מאוד שהייתי רוצה לקדם.

"בתקליטים ותיגילים הבהרה שלי סב נית יותר, ואילו בהפקת תקליט ראנס אני מוצא ביטוי אמנותי. אני יושב עם חבר הלה קה אצלי בבית, אין לנו בעיה של שעות אולפן, אנחנו לא צריכים לפנות אותו בזמן מסוים – זה עושה הבדל גדול. ואגב, אף אחד מהשכנים עוד לא התלונן.

"אני קובע את מי להזמין, אבל לא תמיד מתעב לחברי הרכב בחלוקת של הם", מוסיף נבו. "כל הרכבים רוצים להגיע לוד"ל, ולכן הם בחרים להשתמש בכללי האגו. הד ארצי בבצאת בקשר עם עשרה הרכבי ראנס ישראליים לפחות, ואני מקווה שבעתיד הרכבים יהיו ישראליים יותר".

נתי משעלי, חבר להקת "שאוד סודס", חלק על נבו בעניין הזה. "אין ראנס ישראי לי", הוא קובע. "הראנר הזה הוא אוניוורסלי. העובדה שהקטע מושר בעברית עדיין לא הופכת אותו לישראלי. חוץ מזה, אנחנו פר נים בעיקר להגדלה בחו"ל".

זה גם קו הכחכה של אדון קריסטל מפונוקול. "בחצי השנה האחרונה הצבאנו אלבומים של ראנס ישראלי, בתוך מטרה לצאת לחו"ל", הוא אומר. "בראנס יש אפש רות ליישר קו עם מה שקרה בעולם בקלות רבה יותר מאשר ברוק. הדי להקות ראנס מבחרי הן מכל אירופה – שוויץ, גרמניה – ולא תלויות בחברה הברכי כמו ברוק, אז לכה שלא יגיע ראנס גם בישראל?"

זעם בעקבות הקצאה דלה לפעולות תרבות בעיירות פיתוח בתקציב '95

עדי אלדר, יו"ר מרכז השלטון המקומי וחבר במועצה לקידום תרבות ואמנות בשר מנות ובערי הפיתוח, שיגר במוקף השבוע מכתב אישי לכל 120 חברי הכנסת ותבע מהם לא לאשר את תקציב התרבות לשנת 1995 אם לא יחול שינוי מהפכני בהקצאות לפעולות תרבות בערי פיתוח. לדבריו, משרד המדע והאמנויות בראשות שולמית אלוני פוגע בצורה חמורה בהקצאת המשאב בים במאות אלפי תושבים המתגוררים בפר־יפריה. חברים נוספים, המשמשים כראשי מרחבים במועצה – אב רוזן, ארז בישון, יואל רקם, יוסי אלפי ואחרים – החליטו להתפטר מתפקידיהם כאות מחאה על התקציב הנמוך.

בעקבות אירועים אלה דחק יו"ר ועדה הזינוך והתרבות של הכנסת, אברהם בורג, את ראשי המועצה לקידום תרבות ואמנות בשכונות – בהם אב רוזן, דוד קרבושי, ברוך מאירי, ודר טוראנה ואחרים – לישיבה במשכן הכנסת. בישיבה השתתף גם יו"ר הלובי החברתי בכנסת, ח"כ רפי אלול.

בדג מסר בישיבה כי יומן את השרה שולמית אלוני לדיון מיוחד בדעה על מדיניות תקציב מינהל התרבות והאמנות לשנת 1995, ובכלל זה הקצבות לקידום התרבות והאמנות בשכונות.

ציפי שוחט

חנן שניר יביים את "הסוחר מוונציה" בווימר שבגרמניה

הבמאי חנן שניר יביים את "הסוחר מוונציה" בתיאטרון הלאומי בוויימר (מזרח גרמניה לשעבר). תיאטרון זה נוהל בעבר בידי גיתה ושילר והוא זוכה לטיפוח וליוקר רה מצד השלטונות.

קודם לכן הוצג בימוי המחזה לשני כמ אים אחרים. גינטר ביליץ, מנהל התיאט רון בוויימר, פנה לעמרי ניצן, המנהל האמנותי של הקאמרי. ביליץ נפגש עם ניצן כבר לפני שנה, בעת שהיה בסיור בווניציה עם הצגתו "משרדם של שני אדו נים" בביצוע תיאטרון הבימה, ולאחר מכן בפתיחת "הסוחר מוונציה" בבימוי בק אמרי. ניצן דחה את ההצעה בנימוק שאינו יכול להעדר למשך זמן רב כל כך מתח־אטרון.

אחר כך פנה ביליץ לבמאי אילן רוזנ, שרחה גם הוא את ההצעה, בשל התחייבו ות ועדיות שיש לו עם תיאטרונים בארץ.

"הסוחר מוונציה" בבימוי של שניר יפ־תח את כנס שקספיר שיתקיים בתיאטרון הלאומי בוויימר שם בראשית אפריל. תחזו רות יוחלו בפברואר הקרוב.

ציפי שוחט

תוכניות של הטלוויזיה החינוכית ישודרו בסרייבו

הטלוויזיה החינוכית הכינה עשרות קלטות המיועדות לשידור בתחנת הטלוו־יה הציבורית בסרייבו שבבוסניה. במשלוחים יהיו קלטות בתרגום לאנגלית ולרוסית של "קשר משפחתי", "פרפר נחמד", "רחוב סומסום", "קריאת כיוון", לקס מ"יהו זה" ותוכניות מחול. שיתוף הפעולה זחל באוגוסט השנה, בעקבות מכתב רשמי מתחנת הטלוויזיה בסרייבו, שהביאה עמה אם בוסנית שבאה לבקר את ילדיה השוהים בישראל. אשת הקשר היתה שרה גאון, כיום עובדת הטלוויזיה חינוכית ובעבר עובדת הטלוויזיה בסרייבו.

החלו החזרות על "המץ". בבית לסין החלו החזרות על "המץ", מחזהו של שמואל הספרי ובימויו. ב-1973, משפחת מלאך, שבראשה עומד איש מוסד שהורה, מתכוננת מדאגת לשולחן הסדר בשל העדרותו של אחד הבנים. הנערד וודע חזרבן הרס ברחבי המדינה, רכוב על אופנוע שחור. זה החלק השני בטרילו־גיה, שפרקה הראשון היה "קידוש" והשלישי יהיה "שבעה". בהשתתפות רב נבון, רמי הויבגר, יגאל נאור, מרים זוהר, דבורה קידר, אילן דר, ליה רוליצקי, נאוה דיו ויפעת זגרבי.

"טיפורי התנ"ך לילדים" באנגלית. "טיפורי התנ"ך לילדים", קלסת ויראו של מאיר שלו ויוסי אבולעפיה, תימכר בשוק האמריקאי עם קריינות של ארווינג קפלן. הקלסת הראשונה באנגלית נשלחה לנשיא ארצות הברית ביל קלינטון.

ספרים חדשים. ספר חדש של לילי פרי, "ריקוד על מים", יראה אור בקרוב בהוצאת הספרייה החדשה. אשה בת 37 נטשה את בעלה ואת בנה המתבגר והולכת "למות" בבית אבות בגליל, בעקבות מות בתה הקטנה ומשבר ביחסיה עם בעלה. בהוצאת זמורה־ביתן יראה אור בקרוב "לא במקומה" מאת שמעון בלס. צעירה ישראלית שהשתקעה בצרפת מגיעה לביקור קצר, שמטרתו להכניס את אמה לבית אבות. בזמן הביקור עולה השאלה האם לאביה היתה מאהבת, וגם האפשרות לחדש קשר אינטימי חוזים משותפים עם יריד נעורים ותיק.

שבוע צרפתי בהבימה. שישה מחזות צרפתיים יוקראו בתרגומם העברי בפי שחקני הבימה, בשבוע התיאטרון הצרפתי בן זמננו בבימתה, ב-12–15 בדצמבר. משלחת של אנשי תיאטרון מצרפת תתארח בהבימה ותשתתף בדיונים ובמפגש עם הקהל. ועדת הרפרטואר של האירגון כללה את ד"ר נורית יעד, עדן בניאל, עמנואל הלפרין, ג'וליט זלצמן וראן קלוד זאק, ובחרה שישה מתוך 15 מחזות שהוגשו לה.

דייב שמיר מנכ"ל "הבמה". דייב שמיר ותמנה למנכ"ל תיאטרון "הב מה", בשכונת תלפיות בירושלים. שמיר, יליד ארצות הברית, הוא בוגר בית הספר לג'ז ולמוסיקה "רימון", ובתום לימודיו היה המנהל האומניסטרטיבי של בית הספר. יש לו גם תואר שני בניהול אמנויות הבמה מקולג' ברוקלין. בין תפקידיו האחרונים שימש כעוזר המפיק המוסיקלי של פסטיבל ישראל. "הבמה" מעלה החל מסוף החודש את "אל תחרגו את דון קישוט", מחזה ראשון של שמיל מעיין. עלילת המחזה מתרחשת בתא הכלא שבו יצר סרוונטס את דון קישוט.

10 יצירות מחול ב"הרמת מסך" בדצמבר, בנושא משותף: פליני

פרויקט "הרמת מסך", המעמיד לרשות יוצרי מחול ישראלים מסגרת מקצועית להעלאת עבודותיהם, יתקיים השנה בתאר ריכים 10–12 בדצמבר במרכז סחן ולל בתל אביב, וב-19–21 בדצמבר במרכז דוראר בכר בירושלים. האירוע, המתקיים בפעם השביעית, נערך ביוזמתו של המרוד למחול במינהל התרבות והאמנות, שגם תמך כספית ביוצרים ובמבצעים משלבי העבודה הראשונים ועד העלאת היצירה על הבמה. התקציב הכולל הוא 300 אלף שקל.

השנה יועלו עבודות של עשרה יוצרים שבוגרה המנהלת האמנותית של הפרויקט, רניאלה מיכאלי, ולראשונה יהיה נושא משותף: מחווה לפרויקו פליני. "עניתי לכ מה יוצרים שנחשפו במסגרות שונות, וחשבתי שמן הראוי לאפשר להם לעבוד בתנאים מקצועיים", סיפרה מיכאלי במפגש שבו הוצגו חלק מהעבודות. "פליני הוא נושא רחב שכמסגרתו יכול האמן להיפגש בנקודה אותנטית בשלו".

בין העבודות: עבודות טולו של יוצרים המבצעים מעבודותיהם, עבודות קבוצת יות, ערב שתעלה תמר בורר, וכן שני יוצר רים זרים המתארחים ויוצרים בלהקת בת שבע, ורה סנטרז מפורטוגל וטרו טרינן מפינלנד, שיבצעו מחולות טולו פרי יצירד תם עם יוסי יזנגמן, רקדן להקת בת שבע. המופע הראשון יהיה של דבורה ברטונוב.

יעל אפרתי

הצעת היום / נירה רוסו

פשטידת תרד

מתכון פשטידת התרד של מטעות המחלקה הראשונה לא פרסם באופן מלא, והרי המתכון המלא.

חומרים לבצק:

100 גרם חמאה, הנתכה לפיסות

1 ביצה

1/2 כוס שמנת חמוצה

2 כוסות קמח תופח

למילוי:

800 גרם תרד עלים קפוא ומופשר (לא מוקן) או טרי, רוקן

3 בצלים גדולים

100 גרם חמאה

1 כפית שום כתוש

2 כפות אבקת מרק עוף

פלפל, מלח, אגוז מוסקט

3 ביצים מרופות

ציפוי

1 מכל שמנת מתוקה

2 ביצים

100 גר' גבינת קשקבל מגורדת

הכנה:

1. מערבבים את חומרי הבצק במעבד מזון, ומרפדים תחתית תבנית גדולה, בגודל 28 ס"מ.

2. מטגנים את הבצל בחמאה עד שקיפות. מוסיפים את התרד ומאדים כ-1/2-2 שעה. מוסיפים את כל התבלי נים, ומאדים תוך כדי ערבוב 10 דקות. מסירים מהאש ומוסיפים את הביצים.

3. שוטחים את המלית על הבצק.

4. מרדפים ביצים ושמנת, יוצקים על תערובת התרד ובוחקים למעלה את הגר בינה.

5. אופים ב-180 מעלות צלסיוס, לפחות 50 דקות או עד שפני המאפה משחימים.

הצלמים: אייל בריק

זכוכיות מצוירות בעיצוב סמדיו מירה

עיצוב / אריה ברקוביץ

תאורה פיסולית־תיאטרלית

עיצוב גופי תאורה מסקרן מעצבים רבים, ולאחרונה גם את ציבור הצרכנים, שקולט את החידושים, ומעודד את היצרים ליצור מנורות בעלות צורות פיסולי ותיאטרלי. התאורה היא מרכיב חשוב בעולם התיאטרון, ומכאן הנטייה לעצב חלל שימושי באר־מון דרמטי – הן בהצגת הגופים בחלל והן בדרך שבה הם מאירים.

השילוב המעניין בין תאורה תיאטרלית ותאורה ביתית מודגש בסטודיו לתכנון ול־עיצוב תאורה לחללי פנים חדש של נועה לב ואסף שחם, שני מעצבי תאורה שיחד עם האדריכל והמעצב אמיר קפלן יצרו חלל תצוגה מעניין.

המוצרים שלהם משלבים טכניקות חדש־ניות מעולם התיאטרון, המביאות את הצי־רה באור אל החללים והפרטים. גופי התאורה הם פיסוליים וציוריים מאוד, ויש בהם לא מעט הומור. הסטודיו ממוקם ברחוב נחמה 6, תל אביב.

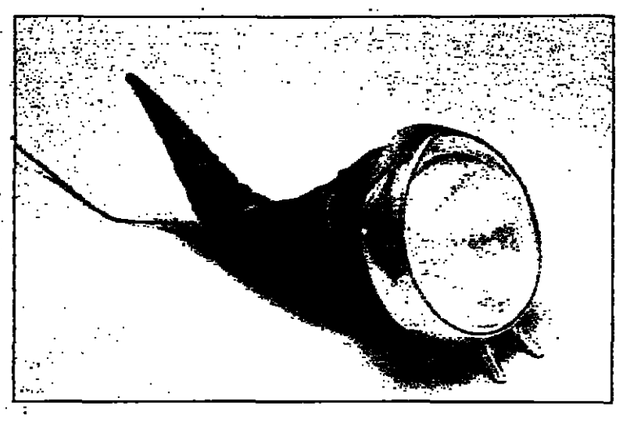

מנס רצפה בעיצוב עמית נאמן

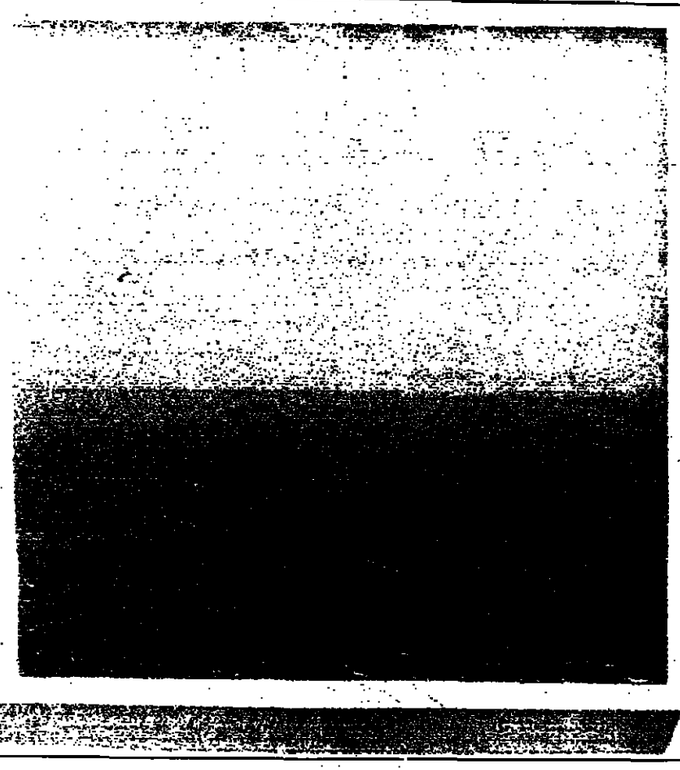

עבודה של זק. הקשר הטבעי – תיאורי ים – נרחה

דוחה את המבט המחפש, התוהה

דניאל זק. גלריה רבין, תל אביב

תערוכה

סמדר שפי

דניאל זק ממשיך לבלוט כאמן בעל קו עצמאי ברור, כמו זרם של איש אחד באמנות הישראלית העכשווית. התערוכה הנוכחית שלו בגלריה רבין היא אי של שקט בתוך הרעש החזותי שאישיין רבות מתערוכות התקופה האחרונה.

התערוכה מורכבת משלוש קבוצות של עבודות ארוכות, ירוקות וכחולות, ובכל אחת תמונות בנו־לים שונים (מידות העבודות חתוכות על עצמן). העבודות מתקשרות אמנם לשתי עבודות קיר שהי־ציג זק בשנתיים האחרונות, אבל הן שונות מאוד מעבודתו הפיסולית־ציורית בעבר, שהיתה מבוססת על רימויים פיגורטיביים ועל שימוש בדגמים פיגו־רטיביים כמו פרחים מרפסים. התערוכה מסמנת איפוא שלב חדש בעבודה של זק, שהוא אחד האמ־נים היחיד מעגיינים שיוצרים בארץ היום.

העבודות המוסגרות עץ לבן עשויות שכבות אופקיות של צבע שמן סמיך ביחוד, שזק מערבב בו פיגמנט ברמות משתנות של ריכוז. אלה עבודות שכבתיות, כאשר החלק העליון ביחוד מאוד (צבע שמן מבעי) ומתחתיו שכבות שהולכות ונעשות כהות. תמריות העבודות היא כשל שעוה עבה שגולפה ופחות כשל עבודות שנעשו בדרך של הוספת שכבות.

הקביית איכות של שעוה והפיכה כבר בשתי עבודות קיר שלה עבודה שהוצגה לפני יותר משנה ב"אנטיפאנטס" במוזיאון ישראל – שמן מבעי שע־ליו צוירו בכחול קודי מתאר של פנני רחוב (או אולי מקלחות) וכעת, בעבודה גדולה (3.95X6.20 מטר) המוצגת בתערוכה "חדרה" במוזיאון לאמנות ישראל ליח ברמת גן, ומתקשרת לעבודות ברביד מבחינת התפתחות הצבעוניות מחלק עליון בהיר לחלק תח־תון כהה.

עבודות הקיר יצרו הרהור על הדרפעמיות בשל הניגוד בין השימוש בצבע שמן, על המסורת הכרד כה בו, לבין העובדה שהיי העבודות קרובים כמשך התערוכה. הפעם זק יוצר עבודות ממוסגרות במי־דות קטנות יחסית, כלומר ציורים מסורתיים לכל־רב. הוא שינה גם את אופן הנחת הצבע לעומת תמונות הקיר – מכתמים גדולים, כמו הגדלה של משיכות אימפרסיוניסטיות, למשיחות אופקיות רחו־בות המתבקשות מהמראה המרחבי של העבודות.

בשלושת המסגרות זק בחן את הקשר שלו לתול־דות האמנות הביזנטאמית, בעיקר לטופשט האמ־ריקאי (לאמנות אירופית מוקדמת יותר, ומבסס אחר. ולמרות, או אולי באמצעות הזיקה הגלויה, הוא מצליח לקבוע את ייחודיות עבודתו.

זק מתייחס לטופשט שמרני, שהספיק להפוך בע־שרים האחרונים כמעט למנירים, ומערער על תקפותו. האסוציאציות הראשונות זק לעבודות מס־ורות של מרק רותקו, אנגנ מרסין וסם פרנסיס, אמנים שיצרו עבודות מופשטות של משטחי צבע אופקיים, ולעתים קרובות, בעיקר אצל רותקו, מרחי פים כביכול המוחקים מקונקרטיות המשטח. זק, בניגוד להם, מרגיש דוחקו את היצירה כאובייקט, ובכך הוא מתרחק מן העיסוק בשטח שאיפיין את הטופשט האמריקאי, ובעיקר את אסכולת ניו יורק.

הקומפוזיציה של זק אינה מבטלת את כוח הכבי־רה, ובכל העבודות, חלק הקל והבהיר, שמתיחס בדרך כלל לרוחבי, הוא בראש הציור, בעוד לחלק התחתון הכהה בעבודת צבע השמן פיגמנט רב, כהה וכבד. תנועת הצבע המעוכה, השקעורייות שמתגלות בו לעתים, ומשיחתו הלא אחידה עד גבול המסגרת, מרגישים שזק רוצה את הדמריות, שמנעת מהצי־ור, בעיקר בהתבוננות מקרוב, מלהפוך לחלון לפנט־סיה. תנמריות הציורים יוצרת זיקה לאימפרסיוניסטים מוקדמים כמו יוגין בודן או בוס־סב קודבה (שראה עצמו כ"ריאליסט"), בעיקר בעבר־דות של נוף ימי שבהם היה אותו סוג של משיחה עבה, אימפסטו כבר של שמן.

הטופשט של זק מתעתע בהופה בגלל הדימיון שלו למצבים מוכרים, במיוחד בסדרות האדום והכ־חול. השקיעה ותיאורי הים הם הקשר המכעי לטר־אה העבודות. הקשר הזה ברור כשמתבונן האופי המנוסר יחדו של העבודות, כאילו היו ניירות לק־טס שנמבלו בפיגמנט, הטשטוש פנה והחלכת ככל שעולים לחלק העליון של התמונה, שמתבהר. עבו־דת הצבע של זק אינה מוחיה שקיפיות. לעתים יש מעין דימוס של צבע על פנים המסגרות הלבנות, אבל העבודות הכאילו מרטסיוניות דוחות את הע־בט המחפש, התוהה, ומחזירות אותו מחדש לנבלן.

עולם המקינטוש '94

תערוכה • ימי עיון • יריד מסחרי

גני התערוכה, תל אביב

21–22 בנובמבר '94, בין השעות 11:00–20:00

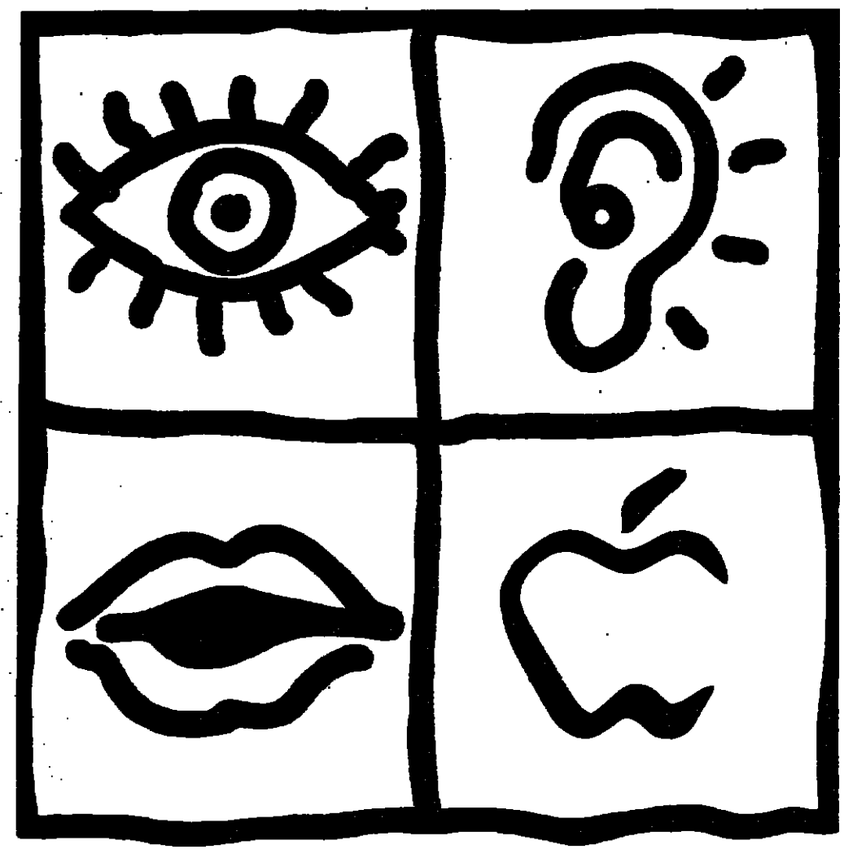

בואו לפגוש מקרוב את החידושים החמים ביותר בעולם המיחשוב: מחשבי ה-PowerMacintosh הכובשים את העולם, יצירות **מולטימדיה** וטכנולוגיית Virtual Reality, ציוד היקפי מכל הסוגים, מאות תוכנות ויישומים חדשים, וכמובן... **מבצעי מכירות** שלא כדאי לך להחמיץ.

ימי עיון מיוחדים: ■ הוצאה לאור מתקדמת ■ וידאו שולחני
שי למשתתפים: שוברי הנחה בשווי $500. להרשמה: 03-5247976

הכניסה לתערוכה חופשית

Apple Computer

ידע מחשבים ותוכנה

נור פרסום חוצות

הארץ עתון אחד טוב מול כל הצהוב

הצלמה: חגי בריק

"אוניברסיטה" מתוצרת ישראל

למשחק ה"אוניברסיטה" המשולרי, המיוצר על ידי המכונות שבחברות הצעצועים העולמיות, מוצעת עכשיו גרסה ישראלית, מעוצבת "לפי סויס" של קיבוץ תל יצחק.

המשחק מיועד לבני 3–21 חודשים, והוא מורכב מתמונה צבעונית וצעצועים מוסיקליים שו־נים – סוס פעמונים, אקורדיון, רעשן – המלווים על רצועה שאורכה ניתן לשינוי, את כל הצעצו־עים אפשר להסיר לצורך משחק או לתלייה בעצלה. הרעם היקר יותר מוריד גם בחיבה גניבה המופעלת על ידי משיכה בידית דמוית מכסה.

להשיג בחנויות שילב ברחבי הארץ, במחירים שבין 58 ל-99 שקלים.

יעל אמיר

גלריה

זה לא "אני והחבר'ה"

סרן סרנרון לא רוצה שיקראו לזה סרט פמיניסטי ולתסריטאית דווקא לא אכפת, אבל הוויכוח הזה לא קילקל את האווירה הרגועה – כמעט כמו בספר – באתר הצילומים של "נשים קטנות"

רלי ויטנה ריידר בתור בֶּת, סצק אם ג'יליאן ארמסטרונג, במאית, היתה מצליחה להנשים את הלומה – וחלום רבות מנשות העולם – להפוך את "נשים קטנות" לסרט. אולפני קולומביה ותנו את כיסוים לפרויקט בכך שאת בֶּת וגלם כוכבת והתקציב לא יחרוג מ-15 מיליון דולר, וארמסטרונג הסכימה (לא שהיתה לה ברירה ברירה). אבל התקציב הזה, יודעים כולם, הוא כמעט בלתי־אפשרי לסרט היסטורי, עם תאורה ותלבושות, רעם שחקנים יודעי עין. לשם השוואה, במקביל אישרה קולומביה סרט פעולה חרש עם שון קונרי, בתקציב התחלתי של למעלה מ-50 מיליון דולר.

אבל מה לעשות, זה לא סרט בנים, אף על פי שסרנון, שמגלמת אם הנמ לבית מאריך, טוענת שאין בכלל דבר כזה. סרנרון, שהפכה את גברת מאריך לאשה חזקה מכפי שהיתה בספר, אומרת שכמו שאין "סרט גברים" גם כאן לא מדובר בסרט נשים. הפריע לה לקרוא בעיתון שהיא סרט פמיניסטי. זה משהו סרט, היא אומרת, שעשו "קולנוע נים שהם במקרה נשים". התסריטאית, רוברן סוייקר רד, חושבת אחרת. "אנשים פחדים מהמלה פמיני וסי", היא אומרת, "ולדעתי צריך להשתמש בה כדי שאנשים ידגישו יותר נוח אותה".

כך או כך, הסרט, ביחוד לסצרה האשטיבוגרפי כמעט של לאיזה מיי אלקט, עוטק בהתבגרותן של ארבע האחיות לבית מאריך בבין דל'אמצעים אך חם ואוהב, בארצות הברית של המאה ה-19. והבר איה ארמסטרונג מסכמת את הוויכוח, זה "סיפור ההבגרותה של אשה, ובאופן טבעי מספרות אותו נשים. זה לא אני והחבר'ה".

האשה היא כמובן בֶּת, בת דמותה של אלקט, בגילומה של ריידר. השחקנית הצעירה על עצמה שהיא תמיד מחפשת אלטרנטיבות למותניה האימה שעמיתיה נמשכים לשחק בהם, וכשהוצא בפניה הרעיון של "נשים קטנות", היא מיד ידעה שהיא

וינונה ריידר (משמאל), עם הבמאית, ג'יליאן ארמסטרונג. סיפור שבאמצע מבעי מספרות נשים

בפנים. "יש לי כמה חברות בנות 12 שמתרגשות מאוד מהרעיון של הסרט", היא אומרת. "הן אמרו לי – ואני מבטשת מלה במלה – 'אנחנו כל כך רוצות לראות סרט על ילדות שהן לא הזוכות של הגיבור ולא סתם חמודות'".

איימי בנז', פסקל סאמה קראה לה. על שם שתי אחיותיה הבעירות של ג'ו, בגיבת אולפני קולומביה האמריאית לפרויקט, חולמת גם היא על הסרט הזה כבר מזמן. היא התסריטאית, סוייקרד, יצאו מהבר הזו שבדיה של אלקט, כמו בספרה, יש נקודות קישור רבות לתקשתנו ולבעיותיהן של מתבגרות מודרניות. סוייקרד מזכירה, למשל, את האנדרפר ביה של בֶּת: ואת בעיות האכילה של מג.

למרות הלחצים התקציביים, אתר הסרטה, בזוב שבקרוב, רוצע בארה לא אופייני. השחקניות מרגישות שהן עובדות בסביבה תומכת, ועל אף הוילוקי דעות מסרטים בין הוצרות בגוגע לאופן הסרטתו של הצוער הסופי, הרי שבעת הצילומים עצמם שרדה ביניהן הרמונית, כמעט כמו בספר. גבריאל בירן והא פרקספר בר המבוגר, שגז מהלי סה לבסוף להרגשא לו. את איימי הילה מגלמת קרסטן דאנסט ואילו איימי הבגרת היא סמנתה מאתים. קליר דיינס וטריני אלזוראדו הן בת' הזולי בית וסג, האחות הבכורה.

שירות "יאנרש"

נעדר איזון והיוניות

במיסבם, יינות מעבני קברנה סוביניון מפגינים מורכבות יוצאת מן הכלל, בטעם עז, מרקם צמיג, איזון ועידון. לדאגנבו, קברנה סוביניון 1989 שיצא זה לא כבר בסדרת "דרבר" של יקבי ברקן לא מצטיין באף אחת מתכונות האלה.

צבע היין אדום מושך, אבל חסרים בו הגוונים הסגולים העמוקים שמאפיינים קברנה משובח. גם

השקעה של 225 דולר לאירועים מיוחדים מאוד.

מקום שני צמוד בתחרות האיכות מקבל "Extra" של מרסל, קוניאק חלק באופן פלאי בטעם. הוא עשיר מאוד, עם עדינות נפלאה ונוחות פרחים ותבלינים, קוניאק בן 50 שהוא בלי ספק אחד הטובים בעולם. אבל לא רבים מאתנו יכולים לשלם את המחיר – 300 דולר.

מי שתקציבם מצומצם יותר בל יתייאשו, שכן לפחות שלושה מיני קוניאק מהטובים בעולם עולים פחות ממאה דולר. A. Hardy, לדוגמה, היא חברת קוניאק קטנה, עדיין בבעלותה ובניהולה של משפ' חת המייסדים מהמאה ה-19, הדנפוליאון' של אר' די, שגילו הממוצע 15 שנה, הוא בעל ניחוחות של אגוזים ודבש, עם טעמים מתוקים ועמוקים של שר קולד, דבש וטבק. A. E. Dor גם הוא יצרן קטן אך מצוין וגם לו נפוליאון חיוני ואלגנטי. לקוניאק של דור ניחוחות תפח וחניל רעננים להפליא וטעם יחוד' די, נקי ופריי. מדובר בשתי תעוזות עשירות ומ' ספקות, ובזכות מחיריהן, בין 60 ל-70 דולר, הם בין ההערפות שלי.

בועות ספרדיות

כמה קוראים מרחוקים שיינות Freixenet המב' עבעים שטעמו כאן שונים ממה שזכרו מביקורים באירופה. הבלבול נובע מכך שהחברה, יצרנית ספר' דית גדולה, מייצרת לפחות ארבעה יינות מבעבעים. אף אחד מהיינות של יקב זה איננו יכול להשתוות לשמפניות הטובות של אירופה או לטובי היינות המבעבעים של ישראל, אך מי מהם מסמנים במחירים הנכונים.

היין המבעבע הטוב ביותר של החברה הוא Brut Nature, יין עם ציון שנת בציר שהשנים הטובות ביותר שלו היו 1988 ו-1990. היין יבש לגמרי, עם טעמי תפח וחניל עשירים ורמת חיוניות המשווה לו חן, גם אם לא גדלה. קרוב אליו באיכותו הוא Brut Cordon Negro (יין פרשנס הנפרץ כאן ביותר), יין קל הנמרץ עם טעמים של פירות טרופיים. יין פשוט זה איננו מתוחכם מדי, אך הוא קל לשתייה ומרענן.

ביין Extra Dry Cordon Negro יש דידיה כל ממש באיכות. הוא בפירוש איננו אקסטרה דרי אלא למעשה מתוק למדי, ובניגוד לרוזות הפרי המוב' כים המקובלים ביין מבעבע, רומז יין זה לעבעי תיבול ומתבצים. מהעדר מלה מתאימה יותר הייתי מכנה אותו "מגושם". במקום הנמוך ביותר בסולם פרשנס מצוי Brut Rose, יין מבעבע ורוד בתוק מרי, שלטעמי מזכיר יותר על המידה גזח תות שדה.

יין

דניאל רוגוב

הבוקה מאכזב יש בו אמנם ניחוח דומרמנית שחודה, האופייני ליין, אבל הוא מרוסה מאוד, ויש בו רמז בלבר לחביות האלון שבהן יושן. על הדוך מגלה היין רמת ריכוז מתונה ורמה טובה של חומציות, אבל יש בו תרבה מרי טעם ארמה, חסר לו מאגיק. העדר האיזון, החיוניות והתיבול אינם מבשרים שר' מת לעתיד היין, שלא נראה כי יבשיל עם הזמן. מחירו 35–40 שקל.

איזה קוניאק לקנות

כמה קוראים ביקשו עצות לרכישת קוניאק. המ' כתבים מתחלקים לשני סוגים: אלה המבקשים "את הטוב ביותר בלי להתחשב במחיר" ואלה המבקשים את "הטוב ביותר שאפשר להשיג במחירים סבירים". מאחר שבישראל אי אפשר להשיג אף לא אחד מסוגי הקוניאק הטובים בעולם, מבוטסים המחירים המופיעים כאן על ממוצע המחירים בין יוזק, לוג' דון ופארים.

מי שיחפש לקניות עם תקציב לא מוגבל, יצבה אולי לשקול את "Louis XIII" של רמי מארטין. זה קוניאק חזק אך אלגנטי, המצטיין גם בעדינות. גילם הממוצע של מיני הברנדי בתעוזה 50 שנה, וכל מי שטעם ממנו טוען שהוא בהחלט מצדיק את מחירו – 800 דולר לבקבוק.

אבל למרות המחיר והיוקר קוניאק מופלא, לואי ה-13 איננו הקוניאק הטוב ביותר בדירת שלי. זכות זו שמורה לדעתי לקוניאק "Tres Venerable" של דלאמן. גם כאן גיל הברנדי הממוצע בתעוזה 50 שנה, לקוניאק עדינות יוצאת מן הכלל, ניחוחות פרחים ותבלינים מופלאים, וטעם אלגנטי המרמז על שכבות על גבי שכבות של דבש ועשן. אין זה אמנם קוניאק ליום יום, אך הוא בהחלט מצדיק

תשובות

1. עבור הטעה הבוחנים, בטיסה נמוכה כ-1,600 מטר מעל פני הארמה ובטחם יכול להגיע ל-16 ק"מ.
2. כי הם יודעים שנוכחות הסמנן מפרעת מלקולות עזיבות ביין, ותלוך כימי שמפיק ממנו את מיטב טעמו וריחו.

מוזיאון תל אביב לאמנות
TEL AVIV MUSEUM OF ART
משחקים מסוכנים:
מגמות בתרבות של סוף המאה ה-20
אוצרת: רוני גורביץ
"חוק התשוקה"
נביאי המאה ה-20 בפרספקטיבה מאוחרת:
דה-סאן, פרוי, מאטל
הרצאה ראשונה בסדרה: יום שני, 28.11.94, בשעה 20:30
הקולנוע – אמנות או בידור?
עורך ומרצה: ד"ר חגי אלבר
מבוא מפתיע לסרט איטי
בהרצאה זו ייעשה נסיון לנסות את "חוקי הדקדוק" של הז'אנר בסיוע היצ'קוק, קובריק ואחרים
הרצאה ראשונה בסדרה: יום רביעי, 30.11.94, בשעה 20:30
כרטיסים בקופת המוזיאון,
שד' שאול המלך 27 תל-אביב, טל: 03-6961297

התזמורת הסימפונית ירושלים, רמת הגולן
מנהל מוסיקלי: דוד שלון
"לילדים ולמשפחה" קונצרט מס' 1
רשי לבאות, מנחה ומנצח
פבלו אריאל, שחקן ובימאי
ויואלדי
יום שלישי, 22.11 ב-17.00 סדרה א
יום רביעי, 23.11 סדרה ב' ב-16.30 , סדרה ג' ב-18.30
"נשמה יהודית"
עם אמן הקלרנית גיורא פייזמן
לוקאס פוס, מנצח
פוס: סויטת סלומונה רוסי
בלוך: "שלמה", לקלרנית ותזמורת
מאהלר: אדג'יטו מתוך סימפוניה מס' 5
אנדרה היידו: "תרועת מלך"
נעימות של הכליזמרים
תל-אביב, 28.11 ב-20.30 ירושלים, 29.11 ב-20.00 חיפה, 30.11 ב-21.00
מבצע בלעדי לבטלפון ב- ישראכרט
כרטיסים: באולם 50 ש"ח + 100 מוכבים,
ביציע 40 ש"ח + 75 מוכבים
מוכנית "יומן מוזיקה בישראכרט"
מלאי הכרטיסים מוגבל, כפוף ל"מוכנית המתנות"
הכי טוב ישראכרט
אופנהיימר Oppenheimer
בחסות אופנהיימר מרכזי ירושלים בע"מ
קופת התזמורת טל. 611498-9 ימים א-ה 16-19 שני 10-13

הקאמרטה הישראלית
ר ח ו ב ו ת
מנהל מוסיקלי: אבנר בירון
כרטיסים ומנויים להשיג:
הקאמרטה הישראלית - רחובות
רח' לוין אפשטיין 18
רחובות טל. 460132/6
לוסוף רח' בית הפעלים 4
רחובות טל. 08-461500
מוזיאון תל-אביב לאמנות
טל. 6961297, 03-6957361
אולם ויקס מכון וייצמן
טל. 08-343207
חולון, בקופת התיאטרון
שד' קוגל 11, חולון טל' 03-5037781/2
"ביזוראן", טל. 03-885885
עירית חולון, רח' עובדים, טל' 03-5027235
15% הנחה לסחיקי. ויזה זהב באדישרתים ויקס
VISA כאל VISA
סדרת הקונצרטו הכפול קונצרט מס' 1
מיני מרתון היידן
רודולף וורטן - מנצח (בלגיה)
נטשה טדסון - פסנתר
חזי ניר - קרן
סולני התזמורת
קונצרטו לקרן ברה מגיור
קונצרטו לפסנתר ברה מגיור
סימפוניה מס' 49 "לה פסיון"
פתיחה "אסיד וגלתיאה"
טריו אופי 100
טריו לונדון מס' 1
תיאטרון חולון יום ד' 23.11.94 בשעה 20.30
אולם ויקס: רחובות יום ה' 24.11.94 בשעה 20.30
מוזיאון ת"א לאמנות מרב"ש 26.11.94 בשעה 20.30
מכירת מנויים לעונת 94/95 באולם ויקס ובמוזיאון ת"א נמשכת

רדיו

קול המוסיקה

06.06 מיצירות בקריני, סטרדלה, רבו'אר, סופר, גרנדוס, דליב, הלדסיפל
07.07 ויסאן: קונצרטו מס' 5 בלהמינור לכינור ולתזמורת אמ. 37. שופן: "ערשבאל", חנוך קונצרטי בפרטיטור, אמ. 14. בלוטוב: קונצרטו בסי־במול מז'ור לסקסופון ולכלי קשת, אמ. 109
08.05 מרלמן: הפתיחה "מעדת מיגל". מוקאני: "שקהלה ופסחה", מתוך האופרה "קאמו בן הכפר". ליסט: מילוד ברנטאה: רפסודיה הונגרית מס' 2. שופן: סונטה אמפרמפטי, אמ. 66
09.00 סלמן: סיו במיטור לחליל, לאבוב ולנבל שקנטאו. בוקי: הקונצרטו המיטלקי בפה־מז'ור. הידן: קונצרטו ברה־מז'ור לפסנתר ולתזמורת. מוצרט: סימפוניה מס' 40 בסול־מינור, ק. 550
10.20 שוברט: חמישיה בלה־מז'ור לפסנתר ולכלי קשת, "הפורל", ר. 667. דבו'אר: קונצרטו בסי־מינור לצלו ולתזמורת אמ. 104. סמטנה: "שרי"
12.10 מאנו: קונצרטו בסי־במול מז'ור לפסנתר ולתזמורת. שבריה: שלושה שירים. ראוול: "דפנים וכלואה", בלט
13.57 ביסה: שיר. חנוך לוין – "זמרכי, מי חלם אותך..."
14.06 גרים: "שר בימה", סונטה מס' 1. פגניני: קונצרטו מס' 1 בה־מז'ור לכינור ולתזמורת אמ. 6. דוקר: "שליית הקוסם". דבו'אר: קונצרטו בסי־מינור לפסנתר ולתזמורת אמ. 53. מוסורגסקי: "לילה על הר קרח"
16.00 מוסיקה ליום ראשון. מוצר: גרנדיאנה: "עץ ישר", מוסט של מן בדוחולמי. הזמנתנו: הליסדציה "הבישוסים. בלן מאנגר: המאגר "אשא עיני אל ההרים"
18.00 מאולפן ההקלטות. מלאר: פיאנו – מאנגר. הידוק: סונטה בדרמזור, הב. XVI:50. קול א. הרשמן: מנגנה לסאנגר (27/4/45). ברהמס: שבעה קטעים, אמ. 116
19.05 צלילים בין ערבים. קרייהלה: ארבעה קטעים לכינור ולפסנתר. שלושה קטעים לגבל, בגיטרה ערינה הר־עזן. פליקס אנסמבל "טלה". קרלוס סלמה: "דומבה". מהיר: "מחול בסוף עזיק". שלושה שירים מפי אמי הבריטון רסרין מישר־דיסקאו: "הזמנת הזרים" רודים ופרשים", מאת מאנו פרנצ'ל "שרנדה", מאת מנריאל מיידנה עם הסמנתון הרמסנט הלו. דרנקן מיכיה שלושה קטעים לסמנתון ברזסלב קבייל)
20.00 ביטת שיר. יאיר הורביץ
20.05 צלילים מגשים צלילים
23.00 צלילים לסיום של יום

רשת א'

07.30 שירים עבריים
08.05 שורשים
09.05 מעגל. חיסכון והשקעות
10.05 מלודיה. שיחות מידע
11.05 חיים
12.05 עיתונות בוקר
13.00 חדשות וחוכיות
14.05 פנים אל פנים
15.05 בראש בציר
16.05 מה קרה לי. סיפורים
17.05 של האמנויות. מביעת עין
18.05 הכל מדשות. יהדות ובמדות
19.05 יומן מדשות
20.00 מכם לחדשות
20.50 פיקי היום בעבר
21.00 אולפן לילה. מני מאר
22.05 עיתונות בוקר (שנ)
23.05 ריקן בשולפן בעקבות אולפן לילה. מנחה: רבקה מנדפרינגן

רשת ב'

06.06 הבוקר הזה
08.05 עניין אחד. ליזה יארדי
10.05 הכול דיבורים. שלי יחזקאלי
12.05 בוצר היום
14.05 רבעי קסם
15.05 יומן הרץ
15.45 עיתונות הרץ. יואל רפל
16.05 מבע הכנף. עמנ הירזוב
17.05 חמש אחרי חדשות
18.05 היום הזה
19.05 שירים עבריים
20.05 אחר כך אחר. סמרט
23.05 משדר חדשותי מוסיקה
01.05 לחוך הלילה

רשת ג'

06.06 הכל פתוח
07.05 אקסון ג'
09.05 בוקר טוב. מנחם פרי
10.05 תוכנית עשר
11.05 סיאס וחצי. יוסי סיאס
12.05 אחרבה עצמית. גיל קופר
14.05 לוחם. שוש עמרי
14.05 מדש ודש ומחדש
15.05 שילה רביב. רידי הרדי
16.00 קשבת הלהיטים
17.05 מקום בבמת
20.05 M.T.V בגיבול
21.05 מחול המאה
22.05 שיר לאחותי. ר' שים
23.05 לילה מחול עמוק

גלי צה"ל

05.02 מיסר טוב צה"ל
06.05 אוניברסיה משודרת. הבעיה הפסיכופיסית – הגישה הקרבנטית. מרצה מרופ' ישעיהו ליבוביץ' ז"ל
06.30 בוקר טוב ישראל
07.07 שבע אמש שבע
08.00 בוקר טוב ישראל
09.05 עברית על הבוקר
10.05 בבין לעכשיו
12.50 בילוי היום
13.15 מחול בספק. מל ברנן
15.05 יש עם מי לדבר. מרי מרדור־ביקן
16.00 שעה לפני. רחי בקשי
17.00 עיר טוב ישראל
18.05 שעה קלה על מלכלה
18.30 סוף היום
20.00 חדשות ערוץ 2
20.30 צבר חמי. מרחל בשירות חי. אלי ישראלי ואיתן גרין
23.05 24 – היום שהיה
24.10 צשורי לילה משודרות
02.00 לא רוצים לישון

גלגלץ

07.05 מרינה בדרך
09.05 הערוסמות. לילן ברגע
10.05 שמש. אלי ישראלי
12.05 מיזוג אוויר. ארי שמאי
13.05 מסמוף. סיתון דוחן
14.05 משה לדרך
15.05 יואב קסנר
16.05 חכם בכביש
18.05 גלגלאה. לאה עץ
20.05 מחוות לחמרה
22.05 לילה טוב. רוצים כפיר

קולנוע

תל אביב

עורדון הסמוראים – האשה שיוצרה שמן שומשום. 18.00, 20.00
ן המיר – פרשיליה – מלכת המרבר. 17.00, 19.30, 21.45
מן – ארבע הזוגות ולוויה אחת. 16.50, 19.25
ריוטון 1 – מה עובר על גילברט. 11.00, 13.05, 15.10, 17.15, 19.40, 21.50
ריוטון 2 – אל המשרד הקטנה. 11.00, 13.05, 15.10, 17.15, 19.40, 21.50
ריוטון 3 – שלושת המבצעים – מתל. 13.15. שלושת המבצעים – אחים. 17.15. שלושת המבצעים – לגן. 15.10. ריטון על אבת. 11.00, 19.40, 21.50
דקל – האב. 19.15, 21.35
הוד 1 – מרטפס נאמנים. 13.30, 16.30, 19.15, 22.00
הוד 2 – מקרים אמיתיים. 13.30, 16.30, 19.15, 22.00
הוד 3 – פרשיליה – מלכת המרבר. 13.30, 16.30, 19.30, 22.00
הוד 4 – הבל. 13.30, 16.30, 19.30, 22.00
הקונצנוו – קיקה. 17.00, 19.30, 21.45
מן 1 – צבע הלילה. 17.00, 19.25, 21.55
מן 2 – צרות בבתרות. 11.30, 14.30, 17.00, 19.25, 21.50
מן 3 – שירת המרבה. 11.30, 14.30, 17.00, 19.30, 21.50
מן 4 – שלושה בסיטה אחת. 19.30, 21.50. מלך האריות. 17.00
מן 5 – אהבה של גבר לאשה. 17.00, 19.30, 21.55
מיכלה 1 – המומחה. 17.00, 19.30, 22.00
מיכלה 2 – סכנה ברורה ומיידית. 16.30, 19.15, 22.00
מיכלה 3 – הלקח. 17.00, 19.30, 22.00
רב 1 – רוצחים מליהה. 12.00, 14.05, 16.50, 19.30, 22.00
רב 2 – ליחי בחיר. 12.15, 14.15, 17.00, 19.40, 22.00
רב 3 – עיתה. א'-ה' 14.05
פיה, פיה וסייה. 12.15, 17.00, 19.45, 22.00
רב 4 – כשם של אבנים. 12.05, 14.10, 16.00, 20.10, 22.00
עיתה. 17.50
מודאון – חוות המלאכים. 17.00, 19.30, 22.00
מקסים – סייר. 19.15, 21.40
טינמק – ניחוח המאפיה הרוסה. 21.45, 19.30, 17.00
צפון – שמש בטרנים. ר' 16.00, 19.00, 21.45
רבאור 1 – אמא מרוגנת. 17.00, 19.30, 21.50
רבאור 2 – שירת המרבה. 17.00, 19.30, 21.50
רבאור 3 – מלך האריות. 17.00, 19.30, 21.50
רבאור 4 – תמונות קבורה. 17.30, 21.00
רבאור 5 – המרבה. 17.00, 19.30, 21.50
מתף 1 – מרטפס נאמנים. 16.30, 19.15, 22.15
שחף 2 – הלקח. 17.00, 19.30, 22.00
תל־אביב 1 – מיימקס. 17.00, 19.30, 22.00
תל־אביב 2 – הבל. 17.00, 19.30, 22.00
תל־אביב 3 – המומחה. 17.00, 19.30, 22.00

ירושלים

אור – יהודה המלאכים. 17.00, 19.20, 21.50
ניל' 1 – מרטפס נאמנים. 16.00, 19.00, 22.15
ניל' 2 – מיימקס. 16.30, 19.30, 22.00
ניל' 3 – רוצחים מליהה. 17.00, 19.30, 22.00
ניל' 4 – סכנה ברורה ומיידית. 16.00, 22.00
ניל' 5 – הבל. 17.00, 19.30, 22.00
ניל' 6 – הלקח. 16.30, 21.45.
ניל' 7 – המומחה. 19.30, 22.00. שקרים אכזריים. 16.30
ניל' 8 – המומחה. 17.00, 19.30, 22.00
חן 1 – צרות בבתרות. 17.00, 19.25, 21.55
חן 2 – צבע הלילה. 17.00, 19.30, 21.55
חן 3 – כה קיבי על גילבים. 17.00, 19.30
חן 4 – שירת המרבה. 17.00, 19.30, 21.50
חן 5 – אהבה של גבר לאשה. 19.25, 21.55
השמה בחיבלה. 17.00
חן 6 – המרבה. 17.00, 19.30, 21.50
חן 7 – ארבע הזוגות ולוויה אחת. 17.00, 19.30, 21.55
חן 1 – צבע הלילה. 17.00, 19.15, 21.50
חן 2 – שלושה בסיטה אחת. 17.00, 19.15, 21.50
הישפחן ים – סכנה ברורה. 18.45, 21.50

חיפה

אורי – מה עובר על גילברט. 19.00, 21.15
מיכה קפה מורה – פרשיליה – מלכת המרבר. 19.30, 21.30
מרבה קפה קבר – שלושה בסיטה אחת. 21.15. סייר. 19.15
מרדה לאמלה. 19.15. סכנה ברורה ומיידית. 21.15
עצמון 1 – מיימקס. 16.30, 19.00, 21.20
עצמון 2 – המומחה. 16.30, 19.00, 21.20
עצמון 3 – שקרים אכזריים. 16.15, 18.45, 21.20
עצמון 4 – רוצחים מליהה. 16.30, 19.00, 21.20
עצמון 5 – הבל. 16.30, 19.00, 21.20
פנורמה 1 – מרטפס נאמנים. 16.30, 19.00, 21.30
פנורמה 2 – סכנה ברורה. 16.15, 19.00, הלקח. 21.30
פנורמה 3 – אל המערב הקפוא. 16.30, 19.00, 21.30
רב אור 1 – ארבע הזוגות ולוויה אחת. 16.30, 19.00, 21.20
רב אור 2 – צרות בבתרות. 16.30, 19.00, 21.20
רב אור 3 – המרבה. 16.30, 19.00, 21.20
רב נת 1 – צבע הלילה. 16.35, 19.00, 21.20
רב נת 2 – שירת המרבה. 16.35, 19.00, 21.20
רב מור 1 – ארבע הזוגות ולוויה אחת. 16.45, 19.00, 21.30
רב מור 2 – צרות בבתרות. 16.30, 19.00, 21.30
רב מור 3 – אהבה של גבר לאשה. 16.30, 19.00, 21.30
רב מור 4 – צבע הלילה. 16.45, 19.00, 21.30
רב מור 5 – שירת המרבה. 17.00, 19.00, 21.30
רב מור 6 – שלושה בסיטה אחת. 17.00, 19.00, 21.30
רב מור 7 – המרבה. 17.00, 19.00, 21.30

אור־יהודה

ניל' 1 – אהבה של גבר לאשה. 17.00, 19.15, 21.45
ניל' 2 – הלקח. 17.00, 19.15, 21.45
ניל' 3 – רוחמן על אמה. 17.00, 19.15, 21.45
ניל' 4 – שירת המרבה. 17.00, 19.15, 21.45

אשדוד

ניל' 1 – המומחה. 17.00, 19.15, 21.45
ניל' 2 – מיימקס. 17.00, 19.15, 21.45
ניל' 3 – הבל. 17.00, 19.15, 21.45
ניל' 4 – שירת המרבה. 17.00, 19.15, 21.45
ניל' 5 – מרטפס נאמנים. 16.30, 19.00, 21.45

אשקלון

ניל' 1 – מיימקס. 17.00, 19.15, 21.45
ניל' 2 – המומחה. 17.00, 19.15, 21.45
ניל' 3 – רוצחים מליהה. 17.00, 19.15, 21.45
ניל' 4 – הבל. 17.00, 19.15, 21.45
ניל' 5 – מרטפס נאמנים. 16.30, 19.00, 21.45
חן 1 – שירת המרבה. 17.00, 19.30, 21.50
חן 2 – המרבה. 17.00, 19.30, 21.50
חן 3 – צבע הלילה. 17.00, 19.30, 21.50
חן 4 – צרות בבתרות. 17.00, 19.25, 21.50
חן 5 – ארבע הזוגות ולוויה אחת. 17.00, 19.30, 21.50

באר־שבע

ניל' 1 – מיימקס. 17.00, 19.15, 21.45
ניל' 2 – הבל. 17.00, 19.15, 21.45
ניל' 3 – המומחה. 17.00, 19.15, 21.45
ניל' 4 – מרטפס נאמנים. 16.30, 19.00, 21.45
רב נגב 1 – צבע הלילה. 17.00, 19.30, 21.55
רב נגב 2 – שירת המרבה. 17.00
רב נגב 3 – ארבע הזוגות ולוויה אחת. 17.00, 19.30, 21.55
רב נגב 4 – שירת המרבה. 17.00, 19.30, 21.50 צבע הלילה. 17.00

בת־ים

חן 1 – צרות בבתרות. 17.00, 19.25, 21.55
חן 2 – מיימקס. 17.00, 19.30, 21.55
חן 3 – צבע הלילה. 17.00, 19.30, 21.55
חן 4 – המומחה. 17.00, 19.30, 21.55
חן 5 – מרטפס נאמנים. 16.30, 19.10, 21.55
חן 6 – שירת המרבה. 17.00, 19.30, 21.50
חן 7 – הבל. 17.00, 19.25, 21.50

הרצליה

אדיסורים דיאר – אל המערב הקפוא. 19.30, 21.30
מודרן 1 – הדרמטקלקת. 19.30, 22.00
מודרן 2 – הדרמטקה. 19.30, 22.00
סמאר 1 – המומחה. 19.30, 22.00
סמאר 2 – שירת המרבה. 19.40, 22.00
סמאר 3 – מרטפס נאמנים. 19.20, 22.00.

חולון

גל 1 – המומחה. 17.00, 19.15, 21.45
גל 2 – הלקח. 16.30, 19.00, 21.45
גל 3 – הבל. 17.00, 19.15, 21.45
גל 4 – רוצחים מליהה. 17.00, 19.15, 21.45. שקרים אכזריים. 16.30, 19.00
גל 5 – צרות בבתרות. 17.00, 19.15, 21.45

כפר־סבא

ניל' 1 – מיימקס. 17.00, 19.30, 22.00
ניל' 2 – המומחה. 17.00, 19.30, 22.00
ניל' 3 – הבל. 17.00, 19.30, 22.00
ניל' 4 – מרטפס נאמנים. 16.30, 19.15, 22.00. השמה בחיבלה. 17.00
ניל' 5 – רוצחים מליהה. 17.00, 19.30, 22.00
ניל' 6 – ארבע הזוגות ולוויה אחת. 17.00, 19.30, 22.00
ניל' 7 – שירת המרבה. 17.00, 19.30, 22.00

כרמיאל

סינמה 1 – ארבע הזוגות ולוויה אחת. 19.00, 21.30
סינמה 2 – צבע הלילה. 19.00, 21.30
סינמה 3 – סכנה ברורה ומיידית. 19.00, 21.30

לוד

סמאר 1 – שירת המרבה. 19.30, 22.00. המבצע לוקח הבל. 17.00

נס־ציונה

ניל' 1 – מיימקס. 17.00, 19.15, 21.45
ניל' 2 – הבל. 16.30, 19.15, 21.45
ניל' 3 – המומחה. 17.00, 19.15, 21.45
ניל' 4 – מרטפס נאמנים. 16.30, 19.00, 21.45

נצרת־עילית

ניל' 1 – שירת המרבה. 16.45, 19.00, 21.30
ניל' 2 – רוצחים מליהה. 16.45, 19.00, 21.30
ניל' 3 – מיימקס. 16.45, 19.00, 21.30
ניל' 4 – הבל. 16.45, 19.00, 21.30
ניל' 5 – צבע הלילה. 16.45, 19.00, 21.30
ניל' 6 – המומחה. 16.45, 19.00, 21.30
ניל' 7 – מרטפס נאמנים. 16.30, 19.00, 21.45

נתניה

ניל' 1 מיימקס. 17.00, 19.15, 21.45
ניל' 2 – הבל. 17.00, 19.15, 21.45
ניל' 3 – סכנה ברורה ומיידית. 16.30, 19.00, 21.45
ניל' 4 – המומחה. 17.00, 19.15, 21.45
ניל' 5 – מרטפס נאמנים. 16.30, 19.00, 21.45
חן 1 – צבע הלילה. 17.00, 19.25, 21.55
חן 2 – ארבע הזוגות ולוויה אחת. 17.00, 19.25, 21.55
חן 3 – שירת המרבה. 17.00, 19.25, 21.55
חן 4 – המומחה. 17.00, 19.25, 21.55
חן 5 – שירת המרבה. 17.00, 19.25, 21.55
חן 6 – הבל. 17.00, 19.25, 21.55
חן 7 – רוצחים מליהה. 17.00, 19.25, 21.55

עפר

סמאר 1 – שירת המרבה. 19.15, 21.30. אבבערות. 17.00
סמאר 2 – צרות בבתרות. 19.00, 21.30. המבצע לוקח הבל. 17.00
סמאר 3 – הבל. 19.00, 21.30. המרבה. 16.45

פתח־תקוה

היכל 1 – מיימקס. 17.00, 19.15, 21.45
היכל 2 – מרטפס נאמנים. 16.30, 19.00, 21.45
היכל 3 – המומחה. 17.00, 19.15, 21.45
רם 1 – שירת המרבה. 17.00, 19.15, 21.45
רם 2 – הלקח. 16.45, 19.15, 21.45
רם 3 – הבל. 17.00, 19.15, 21.45

קרית־מלאכי

היכל התרבות – המרבה. 19.15, 21.30

קריות

קרין 1 – מיימקס. 16.45, 19.00, 21.30
קרין 2 – לקח. 19.00, 21.30
סרט המשכן עם אבא. 16.45
קרין 3 – בבטח על הקרח. 16.45
קרין 4 – סמיר. 16.45, 19.00, 21.30
קרין 5 – סכנה ברורה ומיידית. 19.00, 21.30
קרין 6 – הבל. 16.45, 19.00, 21.30
קרין 7 – רוצחים מליהה. 19.00, 21.30. המשכה בחיבלים. 16.45
קרין 8 – המומחה. 16.45, 19.00, 21.30
קרין 9 – מרטפס נאמנים. 16.45, 19.00, 21.30

ראשון־לציון

החבב 1 – מיימקס. 17.00, 19.15, 21.45
החבב 2 – מיימקס. 17.00, 19.15, 21.45
החבב 3 – מרטפס נאמנים. 16.30, 19.00, 21.45
חן 1 – צבע הלילה. 17.00, 19.25, 21.55
חן 2 – ארבע הזוגות ולוויה אחת. 17.00, 19.30, 21.55
חן 3 – שירת המרבה. 17.00, 19.30, 21.50
חן 4 – צרות בבתרות. 17.00, 19.25, 21.55
נוגמן – סכנה ברורה ומיידית. 19.20, 22.00
סמאר 1 – צבע הלילה. 19.15, 21.45
סמאר 2 – פרשיליה – מלכת המרבר. 19.15
המשכה בחיבלים. 21.45
סמאר 3 – שירת המרבה. 19.30, 21.45
סמאר 4 – מיימקס. 19.15, 21.45
ראשון – המשכה לאבדה. 18.30, 21.40

רחובות

חן 1 – צבע הלילה. 19.15, 21.50
חן 2 – שירת המרבה. 19.30, 21.45
חן 3 – ארבע הזוגות ולוויה אחת. 17.00, 19.30, 21.50
רבין – המרבה. 19.30, 21.50. המשכה בחיבלים. 17.00. רבין 4 – מרטפס נאמנים. 16.30, 19.10, 21.55

רעננה

מופ"ת – כשם של אבנים. 19.30, 21.50
נאורן 1 – מרטפס נאמנים. 19.15, 22.00. המשכה בחיבלים. 17.00
נאורן 2 – צבע הלילה. 17.00, 19.30, 22.00
נאורן 3 – שירת המרבה. 17.00, 19.30, 21.30
נאורן 4 – ארבע הזוגות ולוויה אחת. 17.00, 19.30, 22.00
נאורן 5 – המומחה. 17.00, 19.30, 22.00

מכתבים למערכת הארץ

אבי השינוי המבורך בכלכלת ישראל

הסנאטור ג'סי הלמס יזם חקיקה פרו ישראלית: ביטול הסיוע האמריקאי לישראל בסך 1.2 מיליארד דולר בשנה יהיה בעל השפעות חיוביות במישור הכלכלי, הפוליטי והמוראלי אצלנו. הלמס, שהוא היושב ראש הדמוקרטי של ועדת החוץ של הסנאט, רצה במהלך שיחזק את מעמד הדמוקרטים בציבור האמריקאי, שמאס בנדבנות האמריקאית לעולם על חשבון האזרח הקטן.

החלק היחידי בחקיקה שהלמס מציע שאינו עולה בקנה אחד עם הצורך הישראלי לקיצוץ הסיוע הוא רצונו למנוע חלק מהמכונה של ישראל לארצות הברית. אני מציע לו לא למנוע מהמכונה אף לא מנוע אחד, אבל להתחייב כי מחצית מסכום הסיוע, כלומר 600 מיליון דולר בשנה, יוחזר לארה"ב באמצעות רכישות מהתעשייה הישראלית במוצרים שהערך המוסף שלהם הוא 30% לפחות.

היתרונות הברורים של הלמס היתה צריכה לבוא מישראל, מדינה בעלת שאיפות כלכליות מרחיקות לכת, המצליחה להשתחרר מהתפיסות הסוציאליסטיות שאיפיינו אותה ואת כלכלתה עם הקמתה ובשנותיה הראשונות. הלמס יהיה אולי אבי השינוי בכלכלת ישראל – בלי שהתכוון ובלי לדאוג לנו.

הצעת החוק שהנחתי על שולחן הכנסת עוסקת בביטול התלות הישראלית בסם הירוק, המיתרגם לסיוע בן 1.2 מיליארד דולר ייעשה בתוך ארבע שנים. הנה כמה מקורות אפשריים למימון הסכום שיחסר לכיסנו, אך יוסיף לעצמאותנו הכלכלית ולחיזוק מעמדנו בקהילה הבינלאומית.

הסעיף המרכזי הוא ביטול וצמצום משרדי הממשלה. צמצום הדרגתי של משרדי התכנון והכלכלה, איכות הסביבה, התיירות, התקשורת, המדע והטכנולוגיה, והחקלאות. גם במשרד העבודה והרווחה אפשר לקצץ מאות מיליוני שקלים בלי לפגוע ברווחת האזרח.

מקור נוסף הוא תקבולי הממשלה ממכירה אינטנסיווית של חברות ממשלתיות. ההפרטה קפאה למחוז כזמן שלטון הליכוד, וגם היום היא מפשירה בקצב רוחק מלהשביע רצון. בתקציב 1994, לדוגמה, היו התקבולים מהפרטה כ-500 מיליון שקל בלבד לעומת צפי של כ-4 מיליארדים.

מקור אחר חשוב הוא צמצום הדרגתי של תמיכות הממשלה בענפי המשק.

משמעות כל זה היא צמצום כוחה של היד הממשלתית המכוונת במשק וחיזוק היד הנעלמה. ביטול הדרגתי של הסיוע יביא לנו רווחים ישירים, יחזק את מעמדנו הכלכלי, וגם יביא לנורמליזציה ביחסינו עם האמריקאים, ולא עם הממשל האמריקאי.

חיים גרנן שגב
ירושלים

תלות הרסנית

בימים אלה, כאשר בקרב הסנאט האמריקאי מתגבשת יחזה לקצץ בסיוע הזרם לישראל, אי אפשר שלא להיזכר בתעמולת מפלגות העבודה והשמאל ערב הבחירות לכנסת ה-13. מפלגות אלה הזהירו, כי מדיניות ההתנחלויות של ממשלת הליכוד עלולה לפגוע בסיוע האמריקאי, והיו גם אנשי שמאל שעלו לרגל לארה"ב והיטיבו על לב הפריץ שיקשה את עורפו ויאיים על ישראל בהפסקת הסיוע.

והנה באה המציאות וטפחה על פני כל אלה: הסיוע האמריקאי אינו מותנה בהתנהגות ישראלית זו או אחרת, אלא במידת האינטרס שיש לארה"ב באזורנו.

כניעה לתביעות אמריקאיים לא תביטח סיוע חוץ כשם שמנוסה מבוהלת מרצועת עזה לא פתרה את בעיית הטרור הערבי. בשני המקרים גרמה התנהגות הנפסדת לתוצאה הפוכה ומסוכנת פי כמה.

הטובה היחידה שתצמח אולי מהזקשוה בעמדה האמריקאית בנושא הסיוע היא, שאולי סוף סוף נגיע לעצמאות כלכלית ונתנתק מתלות הדרסנית בארה"ב.

רן ברמי
חולון

פרטים ששופטי קסטנר לא ידעו אז

קשה לשפוט את מעשיהם של אנשים שהיו תחת שלטון הנאצים בתקופת השואה, אומרים הסניגורים של קסטנר, ואין חולק על כך. אולי עקב טענה זו מצאו שלושה מחמשת שופטי בית המשפט העליון מקום לקבוע, כי גרינוולד לא הוכיח מעל לספק סביר את כעבתו שקסטנר שיתף פעולה עם הנאצים.

עם זאת היו כל חמשת השופטים מאוחדים בהסכמתם עם נשיא בית המשפט המחוזי, שקבע שגרינוולד דיבר אמת כאשר הכה שהאשים את קסטנר ששנתיים אחרי המלחמה, בתנאי תופש ובלא לחץ, נתן הצהרה בשבועה לטובת פושע המלחמה הנאצי קורט בכר, ובכך הציל אותו מעונש. השופטים גם קבעו, שקסטנר שיקר בעדותו כאשר הכחיש שנתן הצהרה כזו.

להגנתו טען קסטנר, שהעיד לטובת בכר בלבד. כשנשאל אם שקל מתן עדות לנאצים אחרים, הפריש להרמן קרומיי ודיטר ויסליצני, ענה "כן. הנענו למסקנה שלילית. שזה לא מגיע להם. המאמץ שלהם יותר מדי שלילי. ויסליצני וקרומיי היו בקומנדו, כלומר נאצים, שהשתתפו בפועל במשך שנים בהשמדה בכל מיני תפקידים. הם היו קשורים בהשמדה באופן ישיר".

שופטי בית המשפט קיבלו זאת. הטרות לטובת בכר, סברו, היתה "כשל מקומי".

ניסוקים אלה התנפצו לרסיסים כאשר חקר עו"ד שמואל תמיר את מכתבו הלבבי של קסטנר לקרומיי – מהשותפים הבכירים ברצח יהודי פולין, אוסטריה, צ'כיה והונגריה, שהיה מפקד האיינזצקומנדו בהונגריה – ואת, כשנתיים לאחר סיום המלחמה. אחר כך התברר, שלמכתב הלבבי נוספה הצהרה בשבועה שנתן קסטנר לטובת קרומיי.

כמו כן התברר, שקסטנר ניסה להציל גם את פושע המלחמה דיטר ויסליצני מעונש המוות שנגזר עליו, וכי נתן הצהרה בשבועה גם לטובת מפקד הז'נדארם אס אס, הממונה על מחנות הריכוז, גנרל הנס יוסטר.

פרטים אלה לא היו ידועים לשופטי בית המשפט העליון בבואם לפסוק את דינם. הם לא ידעו, שהבטחת הנאצי בכר לא היתה חריגה היא והיתה חלק משיטה.

אנשי הממרת הנאצית בהונגריה, בכר, קרומיי, ויסליצני ודומיהם, היו נאצים טובים – כך עולה מהסרט של לרנר, ברבש וחיין. אם כן – האם אייכמן לבדו השמיד את למעלה מחצי מיליון יהודי הונגריה?

אי דוכובני
הרצליה

•

בחיכוך הציבורי שהתעורר בימים אלה בעקבות המחזה על קסטנר נשכח הכתב אחר בעל משמעות רבה, שעליו אין מדברים כלל – לדעתי, מתוך אי ידיעה ואלה שיודעים, משתדלים להסתיר את האמת.

האמת היא, שקסטנר סרח והשתדל להציל מחבל והתאייה לפחות שלושה מראשי הנאצים. בקשר לקורס בכר הצליח עו"ד תמיר לחוכיח את שקריו של קסטנר, שניסה להסתיר שתי עובדות חשובות, שהודה בהן רק כשהמסמכים הנגחו לפניו במפתיע: שהוא נתן הצהרה בשבועה לפני השופטים בנירנברג, ובהתאם לתצהירו זכה בכר שלא להיות נתון לתחייה כי התצהיר היה מלווה בהצהרה מזויפת של קסטנר, כאילו הוא פועל בנושא זה בשם הסוכנות, בעוד שהוא לא ויוחה על כך לאיש ולא קיבל את רשותו של איש מהסוכנות.

גם הידוע המשפטי לממשלה, שהחליט להגן על קסטנר, הופתע מגילוי זה.

הנקודה המרכזית בטענתו של גרינוולד, שאותה הוכיח במלואה, היתה הצלת נאצים מחבל התאייה ובפירוש את בכר. רק לאחר המשפט, ולאחר מותו של קסטנר, הסתבר שקסטנר נתן עדות דומה לטובת עוד שלושה מראשי הגסטאפו: הנס וויטנר, הרמן קרומיי ודיטר ויסליצני.

בחיי הקפיד קסטנר להסתיר עובדה זו, וכל אלה הפועלים היום למען סיחור שמו מעדיפים אף הם להתעלם מכך.

המשפט "אל תרוץ את חברך עד שתגיע למקומו" יכול להתיחס אך ורק לפעילותו של קסטנר בתקופת המלחמה, כולל הסתרת האמת מרבבות שהלכו למוות בכבשנים בלי לדעת את הנפשי להם, אך בידיעתו של קסטנר – שהסתיר מהם את העובדה שהם מובלים למוות.

יעקב וריקר
רמת גן

מזבח של פנאטיות ושריונים

בתגובה על מכתב למערכת "כשנאשים מפליזות, מיד באה מסתגר" (הארץ, 14.11)

נורית גילת תוקפת במכתבה את כל המתנגד/ת לאפליה "מתוקנת" לנשים ומציגה אותו/ה כעוין/ת לקידמון ולשוויון. כדי לכסות את השקפתה היא מצטטת מספרה של סופרת פמיניסטית אמריקאית ידועה: סוזן פאלודי.

בחידתה של פאלודי היא מעניינת בשל העובדה, שהיא עצמה מהווה הוכחה לשלילה ולנזק באפליה המתוקנת, ושל כל החיובי בתוצרות בלי שריונים מפלים. פאלודי היא כתבת בכירה ומצליחה בעיתון העסקים וול סטריט ג'ורנל. בזכות כישורה, ובלי שריונים, היא הצליחה (בדומה לנשים אחרות בעיתון) להתקדם לצמרת, ואת בעיתון המוביל את המאבק נגד האפליה המתוקנת ועיין את הפמיניזם הקיצוני – אף שפאלודי היא פמיניסטית פנאטית.

שוויון וקידום לנשים חשובים מדי מכדי להקריב גם על מזבח של פנאטיות ושריונים מפלים.

מטיבן פלאוט
חיפה

טלוויזיה

ערוץ 1 (11)

06.30 חדשות בערבית
06.31 מהדורת חדשות בערבית
06.45 האמצעים המסייעים
07.00 בוקר טוב ישראל
08.00 הדי והמהמה באוסטרליה. יהודי הזמרים
08.30 חברת. סיפורים מחיים. סילוה שאין כמוה
08.50 הכנת הקרנה. נמוך הענייניים 6. בכללה
09.10 מבע. בהמלצת בעלי הזיכיון. הרוקנן
09.25 הגיל הרך. פרשי מאיר. הכנה
09.50 כשהם אמרו לא. בהלכים
09.55 טוב לדעת. מבוקר חדשות בבוקר חיוך
10.00 קשר בשמחה. אליהו בני ילדים
10.30 היסטוריה. הנרדפים למלחמת העולם הראשונה
11.00 אנגלית
11.10 לראות ולשמוע. מוסיקה ומיתמיות. פרדוקס לבוגרים
11.35 יהדות. מנגני בראשית. פרשת ויחי
11.55 טוב לדעת. מבוקר חדשות בבוקר חיוך (שנ)
12.00 מרבי הזיכיון. מבט על תאים
12.15 מוסיקה. מעשה הכינורות
12.25 מרבים. בנק הזיכרון. איך ניסע לחגל
12.40 מרוחות
13.15 איך מגן המבט על בעלי הים
13.30 שעה כשר
15.55 מבוקר חדשות בבוקר חיוך (שנ)
16.00 אשמנו (שנ)
16.30 בטבלות הים עם דלפי. רן שמר הנבלולוי
17.00 חמנים
17.30 הדרדסים. פרק 8
18.00 הדרך לאבוגלי. יזיר בעת צרה
18.45 הפוגה של אורנטן. מרה בהפשה
19.00 ערב חדש עם עדכוני חדשות מאוקלן מבט. אמנון לוי
19.35 הלוויים באויר. עם בעיתי ת"א
20.15 חדשות בערבית
20.30 כמו שכאבר. מרדת מטלים מתמשכים
21.40 חדשות בערבית
22.00 מבט שבשבת
22.30 אולגן לילה. מתי פאר
23.00 כתרגל עולמי. שיחרורים ישרים. שפים ועדכנים מהליגות הכדורגל באירופה ובעולם
23.30 מרוחם לבמה. יתן חדשות עם דוד ויצמן ומבשלת הפרין
24.00 מפוקח של מקום. מכנס אל בית דגן

ערוץ 2 (22)

14.00 מלכתם. עיון אלוהים ואבי גרינבג
14.05 מסע בין כוכבים – תרח הבא (שנ)
15.00 אמת או חובה. קרם דק
15.30 שדי הזהב. מדרה מבריחת
16.00 הימים האמצעים
17.00 5 עם רמי רפא. תוכנית בעניני הזמן
17.30 ימים מעיינים. על חיי בני נוער מתבגרים ועל בעיותיהם. מרי אחרון
18.00 חלום עליכם. עדי הסמן
18.30 חדי פרייס
19.00 מטרן. שמעטון. אבי אבני
19.30 שדה. פרק 2. הלן יוסאה
20.00 הדרשות
20.30 כנף. מכון לכלכלי שבדרי שיסקר בראשית כל שבע את שוק הזהב. אשתת קסלר
21.00 מסמכים. יואל שילון
21.30 בשידור חי. רן שילון
22.00 אין עם מי לדבר. חיי ברטון
22.45 מקום קטן. תמר
24.00 הדרשות
24.05 מקום קטן. המשך
24.15 בטלים הקבוצתיים. קבוצים בביצות בזקן מאוצר. מוסיקה שבטנות לדרסים. מלך אלבום מאמנה
24.45 שיר בלילה

כבלים

ערוץ 3 (03)

08.00 שידור מקומי/ הבטיחה הבעיה
09.00 לחיות את הדיבר. פרק 109 (שנ)
09.45 בעידנים חברי מנות. פרק 1185 (שנ)
10.30 אמרתם בסלון
11.00 לוסי אתנגרי
11.30 סלסנה. פרק 15 (שנ)
12.15 מרטי בראון
12.40 מלקן קרסט. פרק 156 (שנ)
13.30 ציבוצים
14.15 שלושים ומשהו
15.00 מטמ. פרק 127
15.45 נמשן לדיבוב
16.35 שכבים, שכבים. פרק 662
17.00 סקיצת המתנה
18.05 לחיות את הדיבר. פרק 110
18.50 בעידנים חברי מנות. פרק 1186
19.30 שידור מקומי/ הבטחה של מסקאלי
20.00 סלסנה. פרק 16
20.50 מלקן קרסט. פרק 157
21.40 חמשי של חבר
22.05 אחיות
22.55 סיבוגים
23.45 המשמן
24.10 קבוי ולייטי
01.00 רצח במשרדה שלמון

מרקים (04)

10.30 "נחמה ונחמתיה". ארה"ב 79
12.05 "הם עוד לא ראו דבר". סרט קצר
12.30 "אשרה של בני בלומסון". אנגליה
14.05 "רצח על כל הקשרי". ארה"ב 99
15.45 "משרד עורכים". צרפת 76
17.30 "המאיר חיב לבוח". ארה"ב 1
19.10 "חבבים ביבלאמיים". ארה"ב 90. הבלש הקשוח, מוכן לעשוק ותוך הכשה של פיטיקה מסוכנים, שמשמש בבעיה יקרתית אחרי שרבה את המאבק של אשתו. עם מיקל בנגנן
21.00 "רק אני והשלם שלי". ארה"ב 92. רוי מבר לבנה מסלוניה. בבלוגת הלוחץ הכוחות מתנגדי הסמן, הגלה שאבר להמאבו את רוי האת רעייתו אל תוך העולם הבריוני רב הדרגים. עם בגן ריטר, מאנו הוסי נגשי בנגנ. בבמאי: פיטר הייסמן. 84 ד'
22.30 "מציקה מושלמת". ארה"ב 88. שמקן בלוי מתיחל שאפי להגיע לבמות ולחמוס בבוהה משלמת בכוחה. עם רוני קוירי. בבמאי: מתי רחן. 94 ד'
24.05 "אלמנות ויראוקטיבים". ארה"ב
01.45 "אל קסמה". ארה"ב 90. 88 ד'

ספורט (05)

07.00 נוף מתנועה. הזמנלות אירוכות
16.00 נוף מתנועה. הזמנלות אירוכות
16.30 חגבי שלגי
17.00 כתרגל מלגת הNBA (שנ)
18.30 כתרגל ישראלי. הפעל ב"ש – בגדי ירושלים
19.30 מל חוגי. המוסף היומי. רמי ריין
20.00 בשידור
20.30 כתרגל מכללות
22.00 כתרגל מלגיגה המרגמנית
23.30 כתרגל ישראלי

ילדים (06)

06.30 להתלבש עם שש. מבוגרים
09.00 המשמן של כאילו (שנ)
09.35 חכמת פיגו. פרק 12 (שנ)
10.00 איקוהתול. פרק 5 (שנ)
10.35 הינן ושליחי הישקה. פרק 27 (שנ)
11.05 אבא חוגג – אבא חוגגת. פרק 52
11.40 בחודלי הילם 90210: פרק 28 (שנ)
12.40 משמחה הדרמה. פרק 4 (שנ)
13.00 המשמן של כאילו
13.35 אי הסמטן. פרק 6
14.00 חחת הגחלל. פרק 7
14.35 מטשקוביץ. פרק 11
15.05 הינן ושליחי הישקה. פרק 28
15.35 אחותי מס. פרק 57
16.10 בחודלי הילם 90210. פרק 30
17.00 הסיות השחור. פרק 12
17.50 שמטמיה. פרק 54
18.05 חכמת פיגו. פרק 11 (שנ)
18.50 איקוהתול. פרק 4 (שנ)
19.00 המשמן של כאילו (שנ)
19.30 שלושה בריבה אחת
20.00 נשמים פלוס
20.20 הבוקר הזה לשמה
20.45 הכל בשמר בבשמה
21.15 חוקי המדר

הצגה שניה (06)

22.00 "האמבולה הרומנטית". אנגליה 75. מרגרית מטרמנת הבעלה המדר מאדרים בביתם בעיר מסתרי המדמה לעשרה. הראשה מתאחדת בעיר ומשגים מרחיק לעבריה. עם גלדה ביקמן, מייקל קין והלמוט גרנר. בבמאי: בחוד לוסי. 111 ד'
23.55 "האמה המלוכה". אנגליה 52. שמרגיה בבשר האמה הנקבה מגרגים לשרטי ביבמה לקחתה, אבל הדמוקרטיה של הדור הבעיר הבסכת את הקפרים המשמחתיים בביתם לבלתי נמנעים. עם פרגרל. בבמאי: אנרי דגיי. 105 ד'

תרבות מרע ומבע (08)

06.00 אנרגטיקה פתוחה. תרבות האמנות
11.00 סיפורם של הכלבים. מחיר הדירות
12.00 אמתנו חיות אחרות. קפרי אמהה
12.30 דיסקבר. הפרגאנים. הלוסטים
13.00 אמנות יפי הבריאים
13.50 הדרדן אחר הטלמן. פרק 6
14.00 אנרגטיקה פתוחה (שנ)
16.00 סיפורם של הכלבים. מחיר הדירות
17.00 אמנו חיות אחרות. קפרי אמהה
17.30 דיסקבר. הפרגאנים. הלוסטים
18.00 בילבדרקה. חלק א'
18.45 אמנות עכשיו. אמנות הדיראו
19.25 מראות מפרחיים לשוק את המשיכים
20.00 הפסיקה. דיון של לכיה ושמרנו
20.30 מחיר הדפקים מחמת לאחר
21.00 הבגיאה. הבלחמה של הדיים
22.00 דיסקבר. מעבר ל-2000. פרק 339
23.00 אמנות יפי הבריאים
23.30 הדרדן אחר הטלמן. פרק 6
24.00 אנרגטיקה פתוחה (שנ)

הם סינמה (41)

שמים הארץ. 08.30, 13.00, 17.30, 22.00, 02.30
דייב. 11.00, 15.30, 20.00, 24.30

הם סינמה (42)

כחור של אחר. 08.30, 16.45, 23.00
לב אחר. 10.45, 19.00
הדיקן. 12.45, 01.15
מלך הנבגה. 14.45, 21.00, 03.15

הם סינמה (43)

מלישה ומשמי המחמת נמשכת. 09.30, 15.30, 01.30
מלינה. 11.30, 17.30, 21.30, 03.30
מרוש. 13.30, 23.30
דבר ומשר אחרת. 19.30

הם סינמה (44)

ידוחה בבחלוקה. 07.00, 20.30
בשה. 09.00
איש המאמר. 11.00
הפיקנה. 13.00, 17.45, 22.30, 03.15
עוד צאנט לזיים. 15.45, 01.15

הארץ ממליץ

◆ מרפאה נאמנה. האירוע השלגי עד האמריקאי המפולרי של השבוע, הקשרי בעיקמיות והתחכום רב. מפגר (שם הנקם), חוצה את הוריסוריה של אמריקה מאז שנות החמישים, ולמרות שאנו מדברים למניפולציה, אי אפשר שלא להיעצות לסרט המשעשע והמרגש הזה. הד, תל אביב; שחף, תל אביב; יל, ירושלים; פורטה, חיפה

מכנולוגיות חדשניות פיתוח מקורי של קליל

קליל 8100
קיר מסך מודולרי

קליל 8200
קיר מסך STRUCTURAL GLAZING

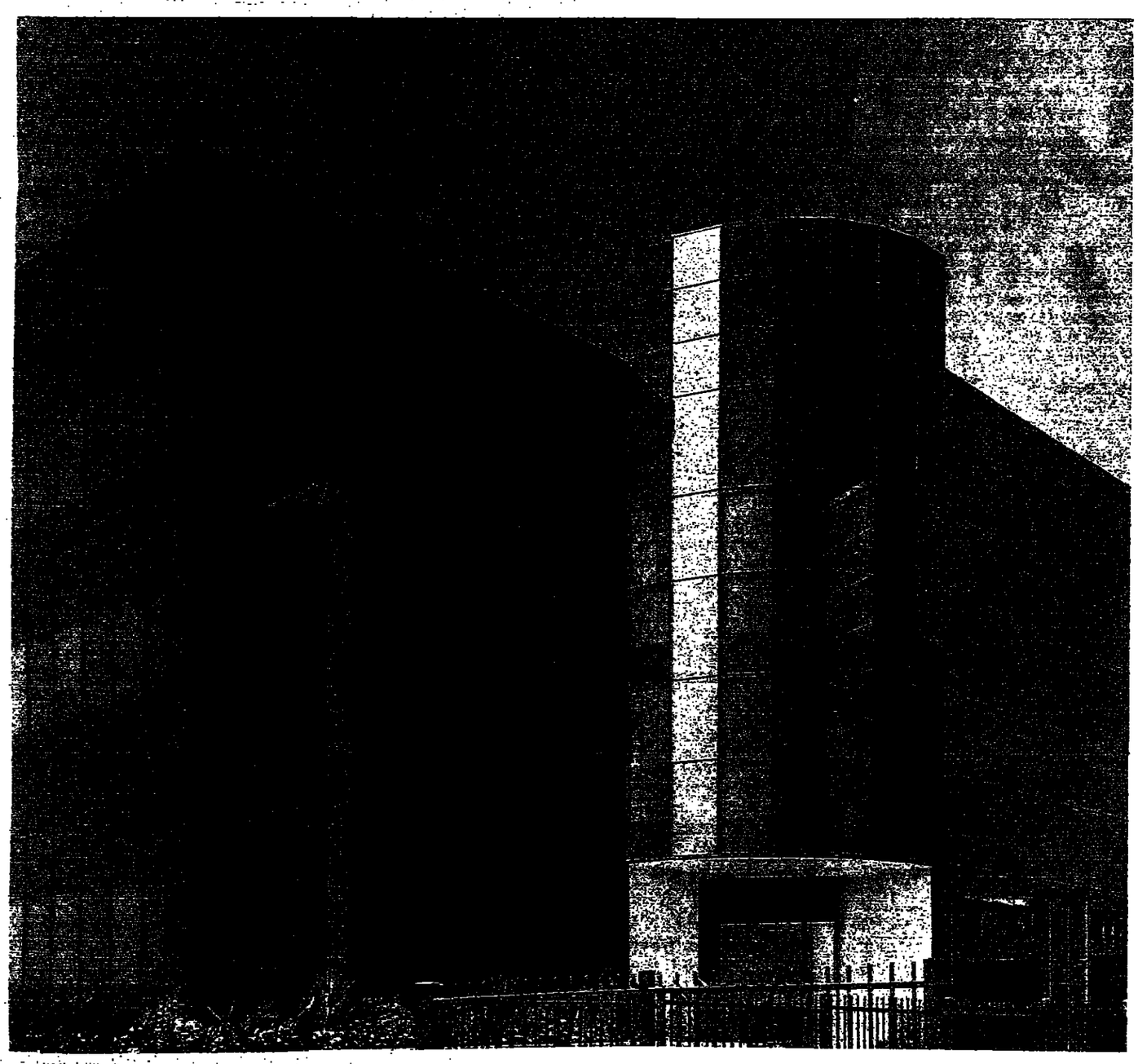

קיר מסך קליל 8200 STRUCTURAL GLAZING באור יהודה, בוצע ע"י חברת אלקן

קליל 8100 הדור השני של קירות מסך, מצטיין בטכנולוגיה חדשנית - הרכבה פשוטה ומהירה, ללא צורך באביזרי חיבור. הקיר נבנה מהר יותר,חזק יותר, עם פחות עובדים.

קליל 8200 שייך לטכנולוגיות structural glazing ובנוי מזיגוג מודבק על גבי מסגרות אלומיניום נסתרות. מתאים לזיגוג רגיל ובידודי. קליל 8200 משלב עמודים, קורות, אביזרים ומבלטים מסדרת קליל 8100, ובכך חוסך מלאי, מקטין עלויות ומייעל את תהליכי הייצור וההקמה.

קליל פרופילי אלומיניום

קליל תעשיות בע"מ ■ ת.ד. 210, קרית מוצקין 26114 ■ טל: 763044, 757914, 04-789110-2 ■ פקס: 04-757799

בתי חולים

תל אביב - דנה-איכילוב, טל' 6974504
ולדרמן איכילוב, טל' 6974444
(מרכזיה, כיוונים)
ירושלים - שערי צדק, טל' 555111
(מרכזיה, נכים, אנג.), ביקור חולים, טל' 701111 (כיוונים), הדסה עין כרם, טל' 427427 (מרכזיה), ילדים, עיניים
בית שמש - הכרמל הדסה בוחקה, טל' 400111

בתי מרקחת

תל אביב - בן יהודה, בן יהודה 142, 5223535 עד 03:00 מרפאת, אינסטין 40, רמת-אביב, 6413730 עד 24:00 בן יהודה, בן יהודה 142, 5223555 אפרסבה, יהודה הלוי 110, 5613010
ירושלים - שטראוס א', אבן גבירול 3, 706660
חיפה - מלבה, בפה 1, 622259
בית שמש - קפ"ה מרכזית, סמטת ג', 237712
רמת גן - הרצ, אלחרזי 81, 6721489
חולון - אהרון, הפרץ 52, 889153
בת ים - מזר, הבנה ריק 20, 583360
נתניה - קפ"ה מרכזית, דואל 8 עד 24:00, 603549 מרחבי 31 ו-24:00, 628121
שוהם-אשקלון - קפ"ה המרכזית, הסנהדרין 21, 9545395
בית שמש - דוחה, נאמה 5, רעננה, 986084

דרום

שירות רפואי בבית לקשישים חולים סיעודיים ע"י הסוכנות לשירות בית בחלה איכילוב ת"א, טל' 6974627, 6974627
אשדוד 03-5025555
מוקד רב מבקר מרחבי חיפה לב 177-022-6600

עזרה ראשונה

עזרן - עזרה ראשונה ופנוית 24 שעות בימצה. ירושלים 610303 תל אביב 5461111 ילדים ונוער 6961113 חיפה 673222/3 הנגיה 625110 באר שבע 281128 נתניה 988410 בפר סבא 333453 הרצליה 974555
אזן קשבה לילדים ולבני נוער. טל' 03-621515
אנש - הסתדרות הישראלית לבריאות הנפש. טל' 03-5400672, 03-5494899, 04-326727 בימים א'-ה' 09.00-13.00 וביום ב' 15.00-18.00
יד שרה הנאלת ציוד רפואי תל אביב 813501 ירושלים 244242 חיפה 381704 בימים א'-ה' 09.00-14.00 וביום ו' 09.00-11.00
יד ביד - אזן קשבת לילד ולהורים תל-אביב לילה, 522027
אומבודסמן אזרי לילדים ולנוער הלוחמת על פגיעות בזכויות ילדים ובני נוער. הבעיה לשלום הילד. טל' 02-256099
הקו הלבן ייעוץ, עזרה והביטחה ללסביות והומוסקסואלים. א'-ה' 19.30-23.30, טל. 03-292797
מרכז טיפול דקרבות אוזן 24 שעות ביממה. תל אביב טל' 5234819. מ' מלפון מיוחד לסיוע לנכים ולנפגעי הקיפאה מינית טל' 5449191 בימים א', ג' ו-ה' בשעות 18.00-22.00: ירושלים טל' 5144455: חיפה טל' 362611, בני ברק 1991
קו פחות רפואות אי-מות מיוחד. עבודת תפיסה בכרכז לסיוע לנכים ונבגב. טל' 07-74907. בימים א'-ה' 08.30-12.00 בימים א'-ה' 16.00-19.00 ויצו 24 שעות מ' אדם לנכים מוסמת. טל' 03-5461133, 08-550506, 02-514111 07-376310
קו חירום רוחני בסוצקה 03-505720 ויצו סיוע משפטי ויעוץ בעניני נפ.ל.ה. סיוחת ניידות כישל נגרון לב 03-5757788, 177-022-4224

קשישים

בשעת שיגים לעזרה ראשונה: תל אביב: איכילוב, בשעת שיגים לשעולי הדרום, רח' ויצמן 6, בימים א'-ה' 24.00-19.00, בימי שישי 15.00 עד 24.00, בשבת 24.00-08.00 : ירושלים: הדסה עין כרם 16.00-22.00
הסטטיסטיקה לרשאת שיגים בישראל: 177-022-3773

24 שעות

חיי המשטר ירושלים: 513188 תל אביב: 5633777 חיפה: 647647
מסוסים בחיות עבריה: 03-9731111 אנגליה: 03-9731122
בשפע, ימים א'-ה', 14.00-09.00, 03-5421791
אזן קשבת לגיל המבוגר ברשת השרון סיוחת ולבני מטפחות. בימים אה. בשעות 16.00-20.00 03-5493244
קו אל" - האזרה לנגות הילד עזרה בחצבי אלישות, טל' 03-6961078, 03-6956763 א'-ה' 08.00-22.00, פניות בזוגות ביום ו' 08.00-22.00
מרכז סיוע לנפגעי לחץ בטעם "בעגלים" א'-ה' 11.00-13.00, ב' ו-ד' 16.00-18.00 טל' 03-5220031 רח' מאפו 13 תל אביב
דלת פתוחה 04-381520 5101511/2
סו"ם - משפחות ופנוי סמים. מתן סיוע וטיפול. בימים א'-ה' 09.00-14.00 שד' ירושלים 11, יפו, טל' 03-5170789/0
האגודה לסרטן אלכוהוליזם 24 שעות 724128
אלכוהליסטים אנונימים 02-630524
הוועד לסלחה ואיחוד. בימים ב' ו-ה' 19.30-22.30 טל' 5660380, 5604576
תל. 33602, ת"א
האגודה לזכויות האזרח בישראל תל אביב ראליק 12, טל' 5254162/3: ירושלים טל' 243984/5: חיפה טל' 348217: באר-שבע טל' 239094. בימים א'-ה' 09.00-14.00